



# ΕΦΗΜΕΡΙΣ ΤΗΣ ΚΥΒΕΡΝΗΣΕΩΣ

## ΤΗΣ ΕΛΛΗΝΙΚΗΣ ΔΗΜΟΚΡΑΤΙΑΣ

ΤΕΥΧΟΣ ΤΕΤΑΡΤΟ

Αρ. Φύλλου 429

14 Αυγούστου 2013

### ΠΕΡΙΕΧΟΜΕΝΑ

#### ΑΠΟΦΑΣΕΙΣ

- Κήρυξη ως αναδασωτέας έκτασης εμβαδού 3.138,75 τ.μ. στη θέση «Λογγά» του Δημοσίου δάσους Γλυκομηλιάς του Δήμου Καλαμπάκας της Π.Ε. Τρικάλων..... 1
- Κήρυξη ως αναδασωτέας έκτασης εμβαδού 425,87 τ.μ. στη θέση «Στροφυλιά» περιφέρειας Δήμου Σκιάθου, Ν. Μαγνησίας..... 2
- Κήρυξη ως αναδασωτέας έκτασης εμβαδού 2,020 στρεμμάτων στη θέση «Σάρρες» Αλυκής Τ.Κ. Ξηρονομής, Δ.Ε. Θίσβης του Δήμου Θηβαίων Π.Ε. Βοιωτίας..... 3

#### ΔΙΟΡΘΩΣΕΙΣ ΣΦΑΛΜΑΤΩΝ

- Διόρθωση σφάλματος στην αριθμ. 30856/25630 απόφαση του Γενικού Γραμματέα Αποκεντρωμένης Διοίκησης Αττικής..... 4
- Διόρθωση σφάλματος στην αριθμ. 30881/25635 απόφαση του Γενικού Γραμματέα Αποκεντρωμένης Διοίκησης Αττικής..... 5

#### ΑΠΟΦΑΣΕΙΣ

- Αριθμ. 2206/139189 (1)  
Κήρυξη ως αναδασωτέας έκτασης εμβαδού 3.138,75 τ.μ. στη θέση «Λογγά» του Δημοσίου δάσους Γλυκομηλιάς του Δήμου Καλαμπάκας της Π.Ε. Τρικάλων.

Η ΓΕΝΙΚΗ ΓΡΑΜΜΑΤΕΑΣ  
ΑΠΟΚΕΝΤΡΩΜΕΝΗΣ ΔΙΟΙΚΗΣΗΣ  
ΘΕΣΣΑΛΙΑΣ - ΣΤΕΡΕΑΣ ΕΛΛΑΔΑΣ

Έχοντας υπόψη:

1. Τις διατάξεις: α) Του άρθρου 117 παρ. 3 του Συντάγματος της Χώρας (ΦΕΚ 85/18-4-2001 τεύχος Α'), β) Του Ν. 3200/1955 περί διοικητικής αποκέντρωσης όπως αυτές τροποποιήθηκαν μεταγενέστερα και γ) Του Προεδρικού Διατάγματος 138/23-12-2010 (ΦΕΚ 231/Α'/27-12-2010). 2. Τη με αριθμό 1669/33104/31-3-2011 (ΦΕΚ 648/Β /19.4.2011) απόφαση της Γενικής Γραμματέως Αποκεντρωμένης Διοίκησης Θεσσαλίας-Στερεάς Ελλάδας για «Μεταβίβαση δικαιώματος υπογραφής της Γενικής Γραμματέως Αποκεντρωμένης Διοίκησης Θεσσαλίας-

Στερεάς Ελλάδας (Α.Δ.Θ.Σ.Ε.) στον Προϊστάμενο της Γενικής Διευθύνσεως Δασών και Αγροτικών Υποθέσεων και στους Προϊσταμένους Διευθύνσεων και Δασαρχείων της ανωτέρω Γενικής Διευθύνσεως». 3. Το Ν. 998/1979 «Περί προστασίας των Δασών και των Δασικών εν γένει εκτάσεων της Χώρας» και ειδικότερα: α) του άρθρου 41 παρ. 1. και παρ. 3 όπως αυτό τροποποιήθηκε με το άρθρο 1 παρ. 8 και παρ. 15 του Ν. 3208/2003 και β) του άρθρου 38 παρ. 1. 4. Τις διαταγές του Υπουργείου Γεωργίας, α) 160417/1180/9.7.80 και β) 182447/3049/24.9.80 καθώς και την 204262/4545/23-11-2010 δ/γη του ΥΠ.Ε.Κ.Α. 5. Την 3496/125851/18-7-2013 εισήγηση του αρμόδιου Δασαρχείου Καλαμπάκας, σχετικά με την κήρυξη ως αναδασωτέας της αναφερόμενης στο θέμα έκτασης, αποφασίζουμε:

Κηρύσσουμε ως αναδασωτέο, το δάσος εμβαδού 3.138,75 τ.μ. (τρεις χιλιάδες εκατό τριάντα οκτώ τετραγωνικά μέτρα και εβδομήντα πέντε εκατοστά του τετραγωνικού μέτρου), της παρ. 1 του άρθρου 3 του Ν. 998/1979, όπως ισχύει σήμερα. Η έκταση αυτή, που βρίσκεται στη θέση «Λογγά» της Τ.Κ Γλυκομηλιάς του Δήμου Καλαμπάκας της Π.Ε Τρικάλων, απεικονίζεται με στοιχεία περιμέτρου Κ1, Κ2, Κ3,... Κ28, Κ29, Κ1 στο προσαρτημένο στην παρούσα απόφαση μας διάγραμμα, το οποίο αποτελεί αναπόσπαστο μέρος αυτής και συνορεύει: Βόρεια: Με ρέμα και δάσος πλατάνου δημόσιου δάσους Γλυκομηλιάς Νότια: Με ρέμα και δάσος πλατάνου δημόσιου δάσους Γλυκομηλιάς, Ανατολικά: Με μη δασική έκταση αγρός Γ. Βασιλείου και δάσος πλατάνου δημόσιου δάσους Γλυκομηλιάς. Δυτικά: Με ρέμα και δάσος πλατάνου δημόσιου δάσους Γλυκομηλιάς. Σκοποί της κήρυξης της ανωτέρω έκτασης ως αναδασωτέας, είναι η διατήρηση του δασικού χαρακτήρα αυτής, ο αποκλεισμός της διάθεσης της για άλλη χρήση και η αποκατάσταση της καταστραφείσης από παράνομη εκχέρσωση βλάστησης.

Η απόφαση αυτή να δημοσιευθεί στην Εφημερίδα της Κυβερνήσεως.

Τρίκαλα, 26 Ιουλίου 2013

Με εντολή Γενικής Γραμματέως  
Αποκεντρωμένης Διοίκησης  
Ο Διευθυντής Δασών Τρικάλων κ.α.α.  
Ο Προϊστάμενος του Τμήματος  
Δασικών Χαρτογραφήσεων  
ΧΡΗΣΤΟΣ ΚΟΥΤΣΟΝΑΣΙΟΣ

### ΤΟΠΟΓΡΑΦΙΚΟ ΔΙΑΓΡΑΜΜΑ

Της εκχερσωθείσας παράνομα δημόσιας έκτασης με τη μορφή δάσους Πλατάνου απο τον Γεώργιο Αθ. Βασιλείου στη θέση "Λογγά" της Τοπικής Κοινότητας Γλυκομηλιάς Δήμου Καλαμπάκας με στοιχεία κορυφών πολυγώνου Κ1,Κ2,Κ3,...,Κ28,Κ29,Κ1 και εμβαδόν Ε=3138,75τ.μ.

ΑΠΟΣΠΑΣΜΑ ΧΑΡΤΗ ΓΥΣ  
Φ.Χ. "ΚΑΛΑΜΠΑΚΑΣ" ΚΛΙΜΑΚΑΣ 1:50.000



ΥΠΟΜΝΗΜΑ  
ΚΛΙΜΑΚΑ 1: 10000  
\_\_\_\_\_ : Όριο εκχερσωθέντος δάσους

Συνολικό Εμβαδόν  
Εολ. = 3138,75 τ.μ.

Καλαμπάκα 17-07-2013  
Ο Συντάκτης  
*[Signature]*  
Παναγιώτης Ζαχαρόπουλος  
Δασολόγος

Αναφέρεται στην  
αριθ.2206.../139.189.../26-7-2013  
απόφασή μας.  
Ο Δ/ΝΤΗΣ ΔΑΣΩΝ ΤΡΙΚΑΛΩΝ



*[Signature]*  
Χρήστος Αλ. Κουτσοδόσος  
Δασολόγος με βαθμό Α'

ΘΕΩΡΗΘΗΚΕ  
Καλαμπάκα 17-07-2013  
Ο Δασάρχης Καλαμπάκας

*[Signature]*  
Χρήστος Πίσσιος  
Δασολόγος με Β' βαθμό

**ΕΘΝΙΚΟ ΤΥΠΟΓΡΑΦΕΙΟ**  
Για τεχνικούς λόγους στο σχεδιάγραμμα,  
έγινε σμίκρυνση, κατά ποσοστό 82%

Ακολουθεί τοπογραφικό διάγραμμα και πίνακας συντεταγμένων

### ΤΟΠΟΓΡΑΦΙΚΟ ΔΙΑΓΡΑΜΜΑ

Της εκχερσωθείσας παράνομα δημόσιας έκτασης με τη μορφή δάσους Πλατάνου απο τον Γεώργιο Αθ. Βασιλείου στη θέση "Λογγά" της Τοπικής Κοινότητας Γλυκομηλιάς Δήμου Καλαμπάκας με στοιχεία κορυφών πολυγώνου Κ1,Κ2,Κ3,...,Κ28,Κ29,Κ1 και εμβαδόν Ε=3138,75τ.μ.

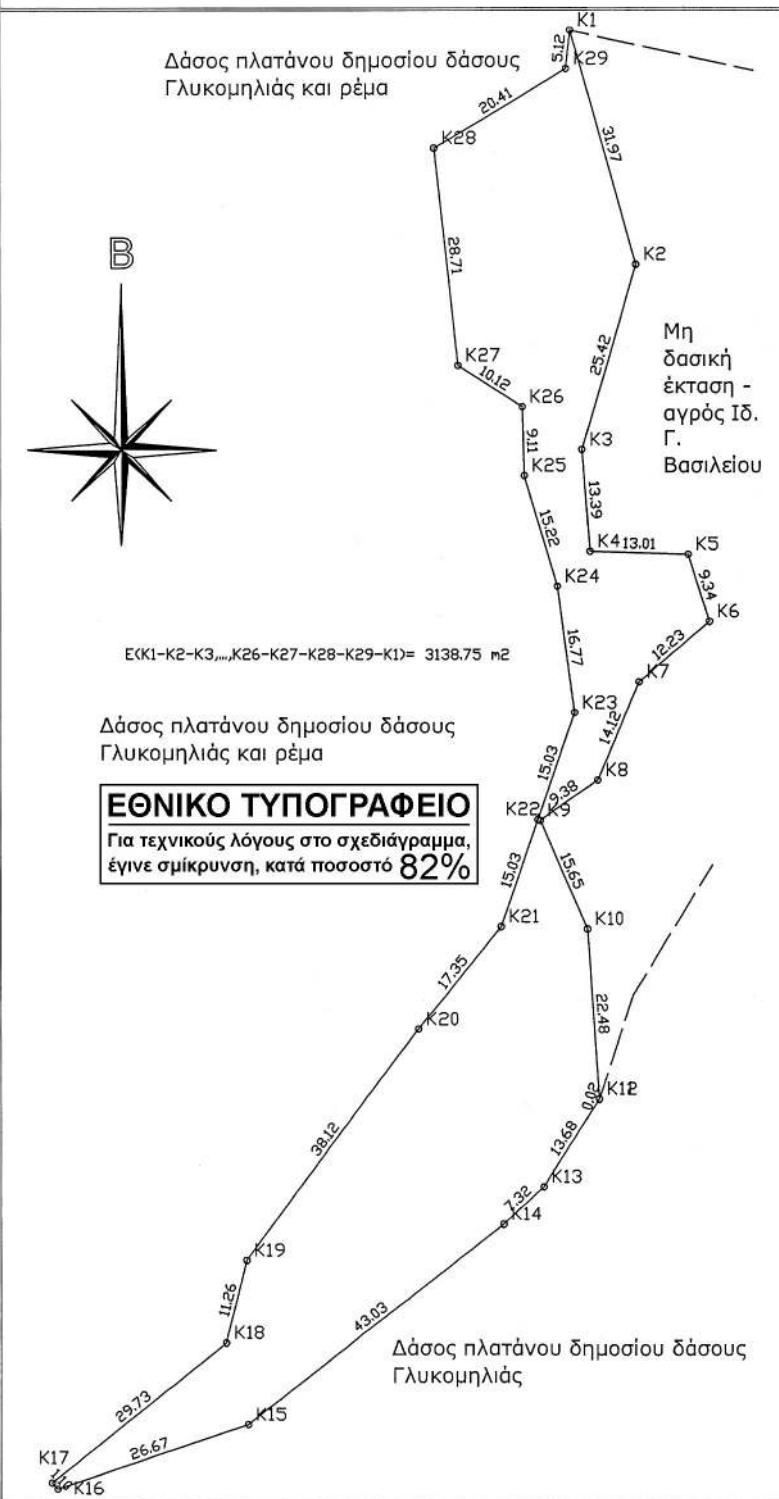

ΠΙΝΑΚΑΣ ΣΥΝΤΕΤΑΓΜΕΝΩΝ ΣΤΟ ΠΡΟΒΟΛΙΚΟ ΣΥΣΤΗΜΑ ΕΓΣΑ 87'

ΕΜΒΑΔΟ ΑΠΟ ΣΥΝΤΕΤΑΓΜΕΝΕΣ			
α/α	X	Y	D
K1	287332.22	4388703.72	31.97
K2	287340.93	4388672.96	25.42
K3	287333.75	4388648.58	13.39
K4	287334.79	4388635.23	13.01
K5	287347.80	4388634.83	9.34
K6	287350.63	4388625.92	12.23
K7	287341.30	4388618.01	14.12
K8	287335.78	4388605.01	9.38
K9	287328.10	4388599.63	15.65
K10	287334.37	4388585.29	22.48
K11	287335.88	4388562.86	0.02
K12	287335.87	4388562.84	13.68
K13	287328.53	4388551.30	7.32
K14	287323.15	4388546.34	43.03
K15	287289.34	4388519.72	26.67
K16	287264.11	4388511.08	1.10
K17	287263.35	4388511.88	29.73
K18	287286.46	4388530.57	11.26
K19	287289.17	4388541.50	38.12
K20	287311.92	4388572.09	17.35
K21	287322.86	4388585.56	15.03
K22	287327.80	4388599.75	15.03
K23	287332.75	4388613.95	16.77
K24	287330.46	4388630.56	15.22
K25	287326.05	4388645.13	9.11
K26	287325.78	4388654.24	10.12
K27	287317.26	4388659.70	28.71
K28	287314.09	4388688.23	20.41
K29	287331.65	4388698.63	5.12
K1	287332.22	4388703.72	
$E=1/2 \sum(X_i + X_{i+1})(Y_i - Y_{i+1})$			
E(Κ1-Κ2-Κ3,...,Κ29-Κ1)= 3138,75 m <sup>2</sup>			

Αριθμ. 1838/143103

(2)

Κήρυξη ως αναδασωτέας έκτασης εμβαδού 425,87 τ.μ. στη θέση "Στροφυλιά" περιφέρειας Δήμου Σκιάθου, Ν. Μαγνησίας.

Η ΓΕΝΙΚΗ ΓΡΑΜΜΑΤΕΑΣ  
ΑΠΟΚΕΝΤΡΩΜΕΝΗΣ ΔΙΟΙΚΗΣΗΣ  
ΘΕΣΣΑΛΙΑΣ - ΣΤΕΡΕΑΣ ΕΛΛΑΔΑΣ

Έχοντας υπόψη:

1. Τις διατάξεις του Ν. 3200/1955 περί διοικητικής αποκεντρωσης όπως τροποποιήθηκαν και συμπληρώθηκαν μεταγενέστερα με τις διατάξεις του Ν.Δ. 532/1970.

2. Τις διατάξεις του άρθρου 117 παρ. 3 και άρθρου 24 παρ. 1 του Συντάγματος της Ελλάδος.

3. Τις διατάξεις του Ν. 998/1979 «Περί προστασίας Δασών κ.λπ.» και ειδικότερα: α) Του άρθρου 38 παρ. 1. β) Του άρθρου 41 παρ. 1 και 3.

4. Τις υπ' αριθμ. α) 160417/1180/8-7-1980 και β) 182447/3049/24-9-1980 διαταγές του Υπουργείου Γεωργίας, σχετικές με την κήρυξη εκτάσεων ως αναδασωτέων.

5. Τις διατάξεις του Ν. 3852/4-6-2010 (ΦΕΚ 87/7-6-2010 τεύχος Α') «Νέα Αρχιτεκτονική της Αυτοδιοίκησης και της Αποκεντρωμένης Διοίκησης - Πρόγραμμα Καλλικράτης».

6. Τις διατάξεις του Π.Δ. 138/23-12-2010 (ΦΕΚ 231/27-12-2010 τεύχος Α') «Οργανισμός Αποκεντρωμένης Διοίκησης Θεσσαλίας - Στερεάς Ελλάδας».

7. Την υπ' αριθμ. 1669/33104/31-3-2011 (ΦΕΚ 648/τ.Β'/19-4-2011) απόφαση της Γενικής Γραμματέως Αποκεντρωμένης Διοίκησης Θεσσαλίας-Στερεάς Ελλάδας περί μεταβίβασης δικαιώματος υπογραφής στους Προϊσταμένους Δ/νσεων.

8. Την υπ' αριθμ. 859/142181/26-7-2013 πρόταση του Δασαρχείου Σκοπέλου, με την οποία προτείνεται η κήρυξη ως αναδασωτέας της αναφερόμενης στο θέμα έκτασης, αποφασίζουμε:

Κηρύσσουμε ως αναδασωτέα έκταση δημοτικό Δάσος, εμβαδού τετρακοσίων είκοσι πέντε τετραγωνικών μέτρων και ογδόντα επτά τετραγωνικών εκατοστών (425,87 τ.μ.). Η έκταση αυτή, που εκχερσώθηκε, βρίσκεται στη θέση "Στροφυλιά" περιφέρειας του Δήμου Σκιάθου, απεικονίζεται με στοιχεία Ε [1, 2, 3, 4, 5, 6, 7, 8, 1] στο προσαρτημένο στην παρούσα απόφαση μας διάγραμμα, κλίμακας 1:500, το οποίο αποτελεί αναπόσπαστο μέρος αυτής και έχει όρια:

Ανατολικά: Μη δασική έκταση

Δυτικά: Αμμώδης ακτή

Βόρεια: Δάσος χαλεπίου πεύκης - αναδασωτέα έκταση

Νότια: Δάσος χαλεπίου πεύκης

Σκοπός της κήρυξης της ανωτέρω έκτασης ως αναδασωτέας, είναι η προστασία της, η διατήρηση του δασικού χαρακτήρα αυτής, ο αποκλεισμός διάθεσης της για άλλη χρήση και η αποκατάσταση με φυσική αναγέννηση της καταστραφείσας δασικής βλάστησης. Η έκταση αυτή πριν την εκχέρωση της καλυπτόταν από χαλέπιο πεύκη με υπόροφο αειφύλλων πλατύφυλλων, πυκνότητας άνω του 25%.

Η απόφαση αυτή να δημοσιευθεί στην Εφημερίδα της Κυβερνήσεως.

Βόλος, 31 Ιουλίου 2013

Με εντολή Γενικού Γραμματέα

Αποκεντρωμένης Διοίκησης

Η Προϊσταμένη Διεύθυνσης Δασών Μαγνησίας

ΕΛΕΝΗ ΔΗΜΗΤΡΑΚΟΠΟΥΛΟΥ-ΜΠΙΛΛΙΟΥ

ΤΟΠΟΓΡΑΦΙΚΟ ΔΙΑΓΡΑΜΜΑ ΕΚΧΕΡΣΩΘΕΙΣΑΣ ΕΚΤΑΣΗΣ Η ΟΠΟΙΑ ΒΡΙΣΚΕΤΑΙ ΣΤΗ ΘΕΣΗ ΣΤΡΟΦΥΛΙΑ ΝΗΣΟΥ ΣΚΙΑΘΟΥ ΤΟΥ ΔΗΜΟΥ ΣΚΙΑΘΟΥ ΣΥΝΟΛΙΚΟΥ ΕΜΒΑΔΟΥ E= 425,87τ.μ. ΚΑΛΥΠΤΟΜΕΝΗ ΚΑΤΑ ΤΟ ΠΑΡΕΛΘΟΝ ΑΠΟ ΔΑΣΟΣ ΧΑΛΕΠΙΟΥ ΠΕΥΚΗΣ ΜΕ ΥΠΟΡΟΦΟ ΛΕΙΦΥΛΛΩΝ ΠΛΑΤΥΦΥΛΛΩΝ

ΑΝΗΚΕΙ ΣΤΗΝ 1838/143103..... ΑΠΟΦΑΣΗ Γ. Γ. Α. Δ. ΘΕΣΣΑΛΙΑΣ-ΣΤΕΡΕΑΣ ΕΛΛΑΔΑΣ

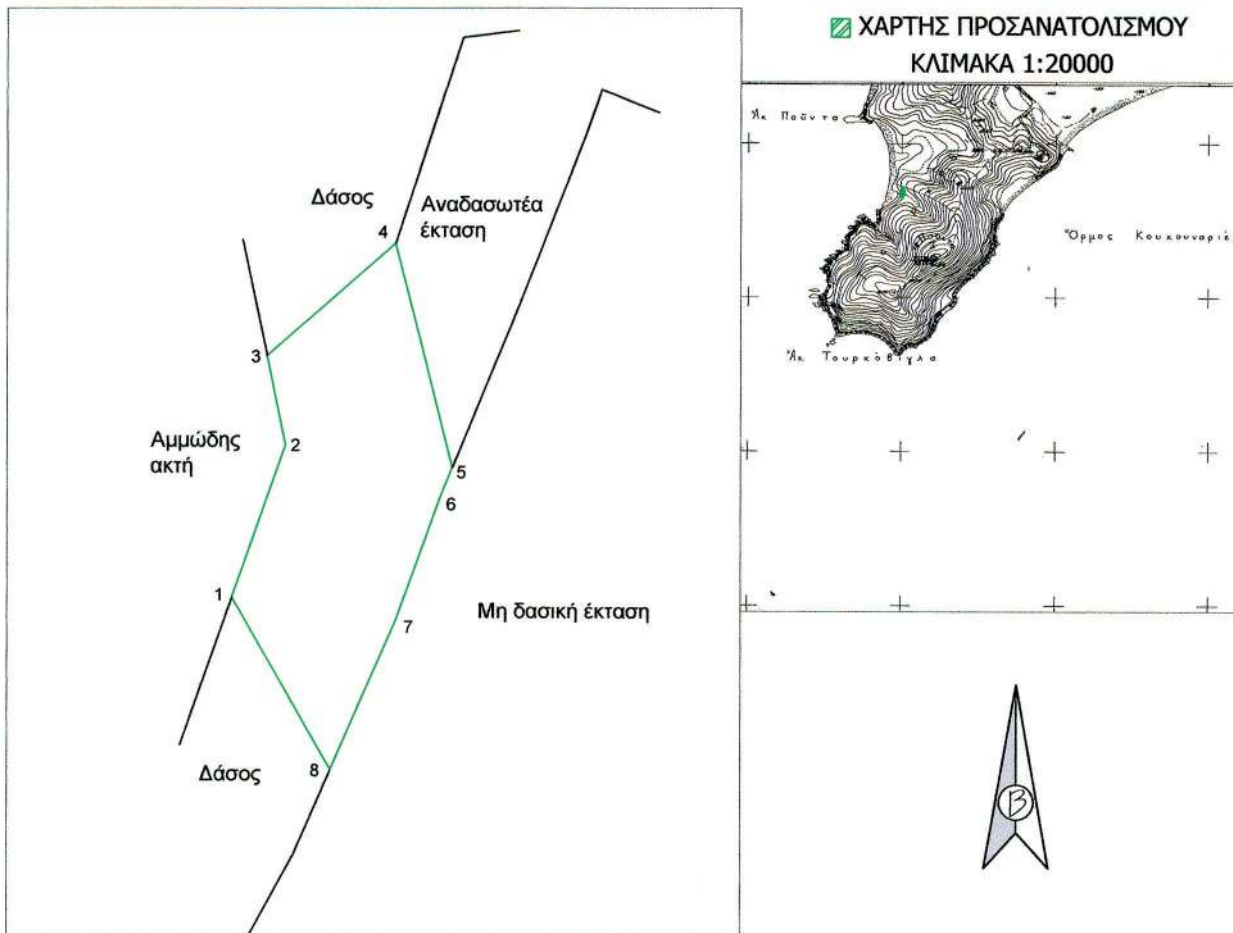

ΥΠΟΜΝΗΜΑ  
ΚΛΙΜΑΚΑ 1:500  
— Όρια εκχερσωμένης έκτασης

ΠΙΝΑΚΑΣ ΣΥΝΤΕΤΑΓΜΕΝΩΝ		
A/A	X	Y
1	447376.174	4332822.823
2	447380.540	4332835.240
3	447379.032	4332842.442
4	447389.472	4332851.716
5	447394.109	4332833.423
6	447393.216	4332831.257
7	447389.478	4332820.848
8	447384.198	4332808.770

**ΕΘΝΙΚΟ ΤΥΠΟΓΡΑΦΕΙΟ**  
Για τεχνικούς λόγους στο σχεδιάγραμμα, έγινε σμίκρυνση, κατά ποσοστό **81%**

Σκόπελος 25-7-2013

Ο Συντάκτης

Παπαγιάννης Αθανάσιος  
Δασολόγος με βαθμό Β'

ΘΕΩΡΗΘΗΚΕ

Σκόπελος 25-7-2013

Ο Δασάρχης Σκοπέλου

Παπαγιάννης Αθανάσιος  
Δασολόγος με βαθμό Β'

ΘΕΩΡΗΘΗΚΕ

Βόλος 31-7-2013

Η Προϊσταμένη της  
Δ/νσης Δασών Ν. Μαγνησίας

Δημητρακοπούλου-Μπιλλίου Ελένη  
Δασολόγος με βαθμό Β'

Αριθμ. 1651/137224

(3)

Κήρυξη ως αναδασωτέας έκτασης εμβαδού 2,020 στρεμμάτων στη θέση "Σάρρες" Αλυκής Τ.Κ. Ξηρονομής, Δ.Ε. Θίσβης του Δήμου Θηβαίων Π.Ε. Βοιωτίας.

Η ΓΕΝΙΚΗ ΓΡΑΜΜΑΤΕΑΣ  
ΑΠΟΚΕΝΤΡΩΜΕΝΗΣ ΔΙΟΙΚΗΣΗΣ  
ΘΕΣΣΑΛΙΑΣ - ΣΤΕΡΕΑΣ ΕΛΛΑΔΑΣ

Έχοντας υπόψη:

1. Τις διατάξεις των άρθρων 24 παρ. 1 και 117 παρ. 3 του Συντάγματος.

2. Τις διατάξεις του Π.Δ. 138/2010 «Οργανισμός Αποκεντρωμένης Διοίκησης Θεσσαλίας -Στερεάς Ελλάδας» (ΦΕΚ τ.Α΄ 231/10)

3. Τις διατάξεις του Ν. 998/79 «Περί προστασίας των δασών και των δασικών εν γένει εκτάσεων της χώρας» (ΦΕΚ 289 Α΄) και συγκεκριμένα: α) του άρθρου 41 παρ. 1 και 3 και β) του άρθρου 38 παρ. 1 όπως τροποποιήθηκαν με τον Ν. 3208/03 (ΦΕΚ 17 Α΄), άρθρο 36 Ν. 3698/2008 (ΦΕΚ 189 Α΄) και το άρθρο 9 Ν. 3818/10 (ΦΕΚ 17 Α΄).

4. Τις διαταγές του Υπουργείου Αγροτικής Ανάπτυξης και Τροφίμων: α) 160417/1180/8-7-80, β) 182447/3049/24-9-80 και γ) 204262/4545/23-11-10 Υ.Π.Ε.Κ.Α.

5. Την υπ΄ αρ. 1669/33104/31-3-11 (ΦΕΚ τ.Β΄ 648/11) απόφαση Γ.Γ.Α.Δ.Θ.Σ.Τ.Ε. «Περί μεταβίβασης δικαιώματος υπογραφής».

6. Το υπ΄ αρ. 221525/4195/21-9-11 εγκύκλιος διαταγή ΥΠΕΚΑ.

7. Τις υπ΄ αρ. 2135/108185/7-6-2013 & 2385/120762/15-7-2013 προτάσεις του Δασαρχείου Θηβών, από τις οποίες προκύπτει ότι η έκταση που αναφέρεται στο θέμα, περιλαμβάνεται σε ευρύτερη έκταση εμβαδού 360 στρεμμάτων η οποία κηρύχθηκε στο παρελθόν με την υπ΄ αρ. 258510/20-7-1976 απόφαση του Νομάρχη Βοιωτίας ως αναδασωτέα λόγω του γεγονότος ότι αποτέλεσε αντικείμενο οικοπεδοποίησης και σήμερα (έκταση 2,020 στρεμ.) κήκε και απώλεσε το δασικό χαρακτήρα της, αποτελούμενο πριν την καταστροφή της από σχοίνα, αγριελιές και κέδρα σε πυκνότητα 30-40%, υπαγόμενη έτσι στην παρ. 1 και 5 του άρθρου 3 του Ν. 998/79 όπως ισχύει σήμερα. Σε συνδυασμό με το γεγονός ότι στην προαναφερθείσα απόφαση του Νομάρχη Βοιωτίας αναφέρεται ότι επιβάλλεται να αναδασωθεί η ευρύτερη (360 στρεμ.) της αναφερόμενης στο θέμα έκτασης και για λόγους μεταξύ άλλων ενοποίησης των κατεληφθέντων

διάσπαρτων τμημάτων, συνεπάγεται ότι είτε επί αυτής είχε αποκατασταθεί η βλάστηση μέχρι να καεί, είτε δεν καταστράφηκε ποτέ, οπότε και έχει εφαρμογή η υπ΄ αρ 6228/1996 απόφαση του ΣΤΕ «... αν όμως έχει υλοποιηθεί η απόφαση περί κηρύξεως αναδασώσεως και η δασική βλάστηση καταστραφεί και πάλι, είναι επιτρεπτή η εκ νέου κήρυξη της ίδιας έκτασης ως αναδασωτέας». Μετά τα ως άνω και λαμβάνοντας υπόψη την αρ. 1969/2000 απόφαση του ΣΤΕ και του άρθρο 6 του Ν. 3621/2007 (ΦΕΚ 245/Δ΄/20-8-2007), επιβάλλεται η κήρυξη της έκτασης ως αναδασωτέας, αποφασίζουμε:

Κηρύσσουμε ως αναδασωτέα την Δημόσια δασικού χαρακτήρα έκταση (Δάσος) εμβαδού 2,020 στρεμμάτων στη θέση "Σάρρες" Αλυκής Τ.Κ. Ξηρονομής, Δ.Ε. Θίσβης του Δήμου Θηβαίων Π.Ε. Βοιωτίας, με σκοπό αφ΄ ενός μεν τη διατήρηση του δασικού χαρακτήρα, ώστε να αποκλεισθεί η διάθεση της για άλλο προορισμό, αφ΄ ετέρου δε την επαναδημιουργία της δασικής βλάστησης με φυσική αναγέννηση.

Η έκταση απεικονίζεται με στοιχεία περιμέτρου (1,2,3,4,5,1) όπως φαίνεται στο συνημμένο τοπογραφικό διάγραμμα και προσδιορίζεται επακριβώς στον πίνακα συντεταγμένων, το οποίο αποτελεί αναπόσπαστο μέρος της αποφάσεως αυτής και έχει όρια:

Ανατολικά: Με (υπ΄ αρ. 258510/1976) αναδασωτέα έκταση δασικού χαρακτήρα

Δυτικά: Με (υπ΄ αρ. 258510/1976) αναδασωτέα έκταση δασικού χαρακτήρα

Βόρεια: Με (υπ΄ αρ. 258510/1976) αναδασωτέα έκταση δασικού χαρακτήρα

Νότια: Με (υπ΄ αρ. 258510/1976) αναδασωτέα έκταση δασικού χαρακτήρα

Επιτρέπεται υποβολή κατ΄ αυτής αίτησης ακύρωσης στο Τριμελές Διοικητικό Εφετείο Πειραιά εντός προθεσμίας εξήντα (60) ημερών, που αρχίζει από την επομένη της δημοσίευσής της (άρθρο 46 Π.Δ. 18/89).

Από τις διατάξεις της απόφασης αυτής δεν προκαλείται δαπάνη σε βάρος του Κρατικού Προϋπολογισμού.

Η απόφαση αυτή να δημοσιευθεί στην Εφημερίδα της Κυβερνήσεως.

Λιβαδειά, 29 Ιουλίου 2013  
Με εντολή Γενικού Γραμματέα  
Αποκεντρωμένης Διοίκησης  
Ο Διευθυντής Δασών Π.Ε. Βοιωτίας  
ΣΑΒΒΑΣ ΚΑΤΣΙΑΝΗΣ

**ΤΟΠΟΓΡΑΦΙΚΟ ΣΧΕΔΙΑΓΡΑΜΜΑ**

Δημόσιο Δάσος που κήκε στις 23-5-2013 ,στη θέση « Σάρρες » Αλυκής, Τ.Κ. Ξηρονομής Δ.Ε. Θίσβης, Δήμου Θηβαίων, εμβαδού - 2,020 στρεμμάτων.

ΚΛΙΜΑΚΑ 1:500

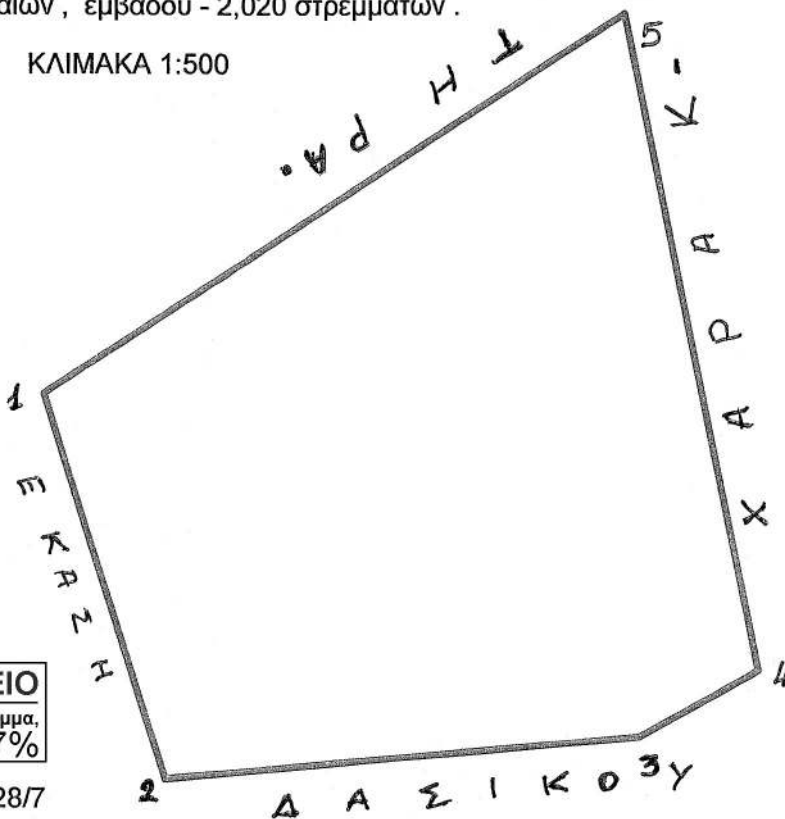

**ΕΘΝΙΚΟ ΤΥΠΟΓΡΑΦΕΙΟ**  
 Για τεχνικούς λόγους στο σχεδιάγραμμα,  
 έγινε σμίκρυνση, κατά ποσοστό 87%

ΑΠΟΣΠΑΣΜΑ Φ.Χ. ΓΥΣ 6328/7  
 ΚΛΙΜΑΚΑ 1:5.000

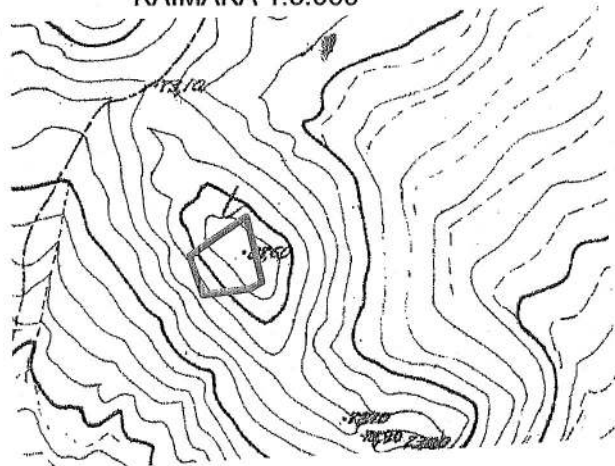

ΣΥΝΤΕΤΑΓΜΕΝΕΣ Ε.Γ.Σ.Α. 87'  
 Εμβαδόν-2.020,86

- 1 X=416486.000 Y=4228642.000
- 2 X=416476.858 Y=4228671.386
- 3 X=416521.000 Y=4228700.000
- 4 X=416531.000 Y=4228650.000
- 5 X=416522.000 Y=4228645.000

<p>Ανήκει στην υπ' αριθ. 1651/137294/... απόφαση μας.                  ... 29-2-2013                  ΘΕΩΡΗΘΗΚΕ                  Λιβαδία ... 2013                  Με εντολή Γενικού Γραμματέα Α.Δ.Θ.Σ.Ε.                  Ο Δ/ντης Δασών Π.Ε. Βοιωτίας.                  ΣΑΒΒΑΣ ΚΑΤΣΙΑΝΗΣ                  ΔΑΣΟΛΟΓΟΣ</p>	<p>ΕΛΕΓΧΘΗΚΕ                  ΘΗΒΑ 7-6-2013                  Ο ΔΑΣΑΡΧΗΣ ΘΗΒΩΝ                  ΚΩΝ/ΝΟΣ ΑΜΟΙΡΙΔΗΣ                  ΔΑΣΟΛΟΓΟΣ</p>	<p>ΘΗΒΑ 7-6-2013                  Ο ΣΥΝΤΑΚΤΗΣ                  ΚΩΝ/ΝΟΣ ΑΜΟΙΡΙΔΗΣ                  ΔΑΣΟΛΟΓΟΣ</p>
---	---	---

## ΔΙΟΡΘΩΣΕΙΣ ΣΦΑΛΜΑΤΩΝ

(4) Στην αριθμ. 30856/25630 απόφαση του Γενικού Γραμματέα Αποκεντρωμένης Διοίκησης Αττικής, που δημοσιεύθηκε στο ΦΕΚ 311/τ.Δ'/21.6.2013, στη σελίδα 3182, γίνεται η εξής διόρθωση:  
Από το εσφαλμένο: «131'»  
Στο ορθό: «131'»

(Από το Εθνικό Τυπογραφείο)

(5) Στην αριθμ. 30881/25635 απόφαση του Γενικού Γραμματέα Αποκεντρωμένης Διοίκησης Αττικής, που δημοσιεύθηκε στο ΦΕΚ 310/τ.Δ'/21.6.2013, στη σελίδα 3174, γίνεται η εξής διόρθωση:  
Από το εσφαλμένο: «κορυφή Γ»  
Στο ορθό: «κορυφή 1'»

(Από το Εθνικό Τυπογραφείο)



\* 0 4 0 0 4 2 9 1 4 0 8 1 3 0 0 0 8 \*

**ΑΠΟ ΤΟ ΕΘΝΙΚΟ ΤΥΠΟΓΡΑΦΕΙΟ**

ΚΑΠΟΔΙΣΤΡΕΙΟΥ 34 \* ΑΘΗΝΑ 104 32 \* ΤΗΛ. 210 52 79 000 \* FAX 210 52 21 004