



# ΕΦΗΜΕΡΙΣ ΤΗΣ ΚΥΒΕΡΝΗΣΕΩΣ

## ΤΗΣ ΕΛΛΗΝΙΚΗΣ ΔΗΜΟΚΡΑΤΙΑΣ

ΤΕΥΧΟΣ ΤΕΤΑΡΤΟ

Αρ. Φύλλου 426

14 Αυγούστου 2013

### ΠΕΡΙΕΧΟΜΕΝΑ

#### ΑΠΟΦΑΣΕΙΣ

Επικύρωση έκθεσης καθορισμού των ορίων Αιγιαλού στη θέση «Άγιος Σωστής», Δήμου Πάτμου, Νήσου Πάτμου, Νομού Δωδεκανήσου.....	1
Κήρυξη ως αναδασωτέας δημοτικής δασικής έκτασης συνολικού εμβαδού 929,94 τ.μ. στο αγρόκτημα Ν. Εφέσου, Δημοτικής Ενότητας Δίου, Δήμου Δίου Ολύμπου, Νομού Πιερίας.....	2

#### ΑΠΟΦΑΣΕΙΣ

Αριθμ. 38549/9056	(1)
Επικύρωση έκθεσης καθορισμού των ορίων Αιγιαλού στη θέση «Άγιος Σωστής», Δήμου Πάτμου, Νήσου Πάτμου, Νομού Δωδεκανήσου.	

#### Η ΓΕΝΙΚΗ ΓΡΑΜΜΑΤΕΑΣ ΑΠΟΚΕΝΤΡΩΜΕΝΗΣ ΔΙΟΙΚΗΣΗΣ ΑΙΓΑΙΟΥ

Έχοντας υπόψη:

1. Τις διατάξεις του Ν. 3200/1955 «περί διοικητικής αποκεντρώσεως» όπως αυτές τροποποιήθηκαν και ισχύουν σήμερα με τα Ν.Δ. 532/1970, Β.Δ. 704/1970, Β.Δ. 192/1972, Π.Δ. 347/1986, Ν. 2026/1992 και Π.Δ. 97/1993.

2. Τις διατάξεις των άρθρων 3 και 34 του Ν. 2971/2001 (Φ.Ε.Κ. 285/τ.Α'/19.12.2001) «Αιγιαλός, παραλία και άλλες διατάξεις» και των διατάξεων του άρθρου 113 του Ν. 3978/2011 (ΦΕΚ 137/τ.Α'/16.6.2011).

3. Τις διατάξεις του Κ.Δ. 132/1929 «περί Κτηματολογικού Κανονισμού Δωδεκανήσου» που διατηρήθηκε σε ισχύ με το άρθρο 8 Ν. 510/1947.

4. Τις διατάξεις των άρθρων 1 μέχρι και 7 του Α.Ν. 2344/40 «περί αιγιαλού και παραλίας» όπως έχουν τροποποιηθεί και συμπληρωθεί μεταγενέστερα με τις διατάξεις: α) του άρθρου 13 του Ν. 1078/1980 και β) του άρθρου 23 του Ν. 1337/1983.

5. Τις διατάξεις του Ν.Δ. 439/1970 «περί συμπληρώσεως των διατάξεων περί αιγιαλού».

6. Τις διατάξεις του άρθρου 20 Ν. 719/1977 «περί τρόπου σύνταξης τοπογραφικών - υψομετρικών διαγραμμάτων από ιδιώτες μηχανικούς κ.λπ.».

7. Τις διατάξεις του άρθρου 100 του Π.Δ. 284/88, όπως τροποποιήθηκε και ισχύει σήμερα.

8. Το υπ' αριθμ. Δ3090/646/1976 έγγραφο του Υπουργείου Οικονομικών «περί του στη Δωδεκάνησο ορίου αιγιαλού».

9. Τις διατάξεις του άρθρου 1 του Ν. 2503/1997 - Α' 107 με τις οποίες οι Περιφερειακές Υπηρεσίες Υπουργείων Οικονομικών που συγκροτούσαν την περιφερειακή Διοίκηση Νομού ή Νομαρχίας δεν υπήχθησαν στην Περιφέρεια, ούτε καταργήθηκαν αλλά αποτελούν από 1.9.1997 Υπηρεσίες του Υπουργείου Οικονομικών.

10. Τις διατάξεις του άρθρου 46, παρ. 21, Ν. 3220/2004 (Φ.Ε.Κ. 15 τ.Α'), στις οποίες προβλέπεται ότι από 10.4.2004 αρμοδιότητες του Υπουργού Οικονομίας και Οικονομικών οι οποίες ανήκαν ή είχαν μεταβιβασθεί στους Νομάρχες μέχρι την έναρξη λειτουργίας των Νομαρχιακών Αυτοδιοικήσεων και αφορούν θέματα Υπηρεσιών του Υπουργείου Οικονομίας και Οικονομικών, που εξαιρέθηκαν από την κατάργηση σύμφωνα με τις διατάξεις της παραγράφου 2 του άρθρου 39, Ν. 2218/1994, περιέρχονται στον Γενικό Γραμματέα της Περιφέρειας εκτός των θεμάτων Υ.Δ.Ε.

11. Την υπ' αριθμ. 1063649/790/Α0006/3.8.2004 απόφαση του Υπουργού Οικονομίας και Οικονομικών «Καταγραφή - Διοικητική κωδικοποίηση των αρμοδιοτήτων σε θέματα Υπηρεσιών του Υπουργείου Οικονομίας και Οικονομικών που περιέρχονται στους Γενικούς Γραμματείς Περιφερειών».

12. Την υπ' αριθμ. 562/2005 Γνωμοδότηση του Νομικού Συμβουλίου του Κράτους σχετικά με την διάταξη του άρθρου 5 παρ. 5 εδ. γ' του Ν. 2971/2001.

13. Τις διατάξεις της παρ. 2 του άρθρου 6, του άρθρου 280 και τις διατάξεις της παρ. ΙΙΙ του άρθρου 186 του Ν. 3852/2010 «Νέα Αρχιτεκτονική της Αυτοδιοίκησης και της Αποκεντρωμένης Διοίκησης - Πρόγραμμα Καλλικράτης» (Α' 87) σύμφωνα με την οποία οι αρμοδιότητες των Περιφερειών του άρθ. 3 θα ασκούνται από τις Αποκεντρωμένες Διοικήσεις κατά περίπτωση.

14. Το υπ' αριθμ. Π.Δ. 143/2010 (Φ.Ε.Κ. 236/τ.Α'/27.12.2010) «Οργανισμός της Αποκεντρωμένης Διοίκησης Αιγαίου».

15. Το υπ' αριθμ. πρωτ. Δ6Α1022671/ΕΞ/10.2.2011 έγγραφο της Γενικής Γραμματείας Φορολογικών και Τελωνιακών Θεμάτων του Υπουργείου Οικονομικών περί «Αρμοδιότητας Υπογραφής».

16. Την υπ' αριθμ. 10562/10.10.2011 (Ορθή επανάληψη) απόφαση του Γενικού Γραμματέα της Αποκεντρωμένης Διοίκησης, με την οποία ορίστηκαν τα μέλη της επιτρο-

πής για τον καθορισμό ορίων Αιγιαλού και Παραλίας στο Νομό Δωδεκανήσου.

17. Την υπ' αριθμ. 50458/6402/30.10.2012 απόφαση της Γενικής Γραμματέως της Αποκεντρωμένης Διοίκησης Αιγαίου (ΦΕΚ 3167/τ.Β'/29.11.2012) περί παροχής εξουσιοδότησης υπογραφής πράξεων και εγγράφων «Με εντολή Γενικού Γραμματέα» στον Προϊστάμενο της Γενικής Διεύθυνσης Εσωτερικής Λειτουργίας της Αποκεντρωμένης Διοίκησης Αιγαίου και στους Προϊσταμένους των οργανικών μονάδων αυτής.

18. Την από 9.3.2012 έκθεση της κατά το άρθρο 3 του Ν. 2971/2001 αρμόδιας επιτροπής καθορισμού ορίων Αιγιαλού η οποία συντάχθηκε για τον καθορισμό των ορίων του Αιγιαλού στη θέση «Άγιος Σώστης», Δήμου Πάτμου, Νήσου Πάτμου, Νομού Δωδεκανήσου.

19. Το τοπογραφικό - υψομετρικό και κτηματογραφικό διάγραμμα, το οποίο συντάχθηκε τον Ιούνιο του 2010, από τον Γλύνη Ι. Ευάγγελο, Διπλ. Αγρονόμο και Τοπογράφο Μηχ/κό, αποτελούμενο από μία πινακίδα κλίμακας 1:500, το οποίο ελέγχθηκε ως προς την ακρίβεια της αποτύπωσης, στις 12.8.2010 από τον Κων/νο Διάκουλα, Τοπογράφο Μηχανικό Τ.Ε., τεχνικό υπάλληλο της Τ.Υ.Δ.Κ. Νομού Δωδεκανήσου και θεωρήθηκε επίσης στις 12-08-2010 από τον Εμμανουήλ Μαριά, Πολιτικό Μηχανικό, Προϊστάμενο της Τ.Υ.Δ.Κ. Νομού Δωδεκανήσου. Στο τοπογραφικό αυτό χαράχθηκε με ερυθρά συνεχόμενη πολυγωνική γραμμή η οριογραμμή του Αιγιαλού με στοιχεία κορυφών (Α1, Α2,...,Α23, Α24, 1) σύμφωνα με τις διατάξεις του άρθρου 3 του Κ.Δ. 132/1929. Σύμφωνα με τις ίδιες διατάξεις δεν καθορίστηκε οριογραμμή Παραλίας καθώς η οριογραμμή του Αιγιαλού τέμνει τα προς την θάλασσα όρια των Κ.Α.Ε.Κ.

20. Το υπ' αριθμ. πρωτ. Φ.119/269800/Σ. 1549/11.4.2013 έγγραφο του Γενικού Επιτελείου Εθνικής Άμυνας (Γ.Ε.Ε.Θ.Α.), σύμφωνα με την παράγραφο 1, του άρθρου 113, του Ν. 3978/2011, κατά το οποίο το Γ.Ε.Ε.Θ.Α. δεν έχει αντίρρηση από πλευράς αρμοδιοτήτων του, όπως αυτές απορρέουν από το άρθρο 17, του Ν. 2971/2001, για την ολοκλήρωση της διοικητικής διαδικασίας χάραξης της οριογραμμής Αιγιαλού στην εν λόγω θέση.

21. Το από 8.7.2013 αποδεικτικό ανάρτησης του Δήμου Πάτμου με το οποίο τοιχοκολλήθηκε η από 9.3.2012 έκθεση επιτροπής και το τοπογραφικό διάγραμμα σε μία πινακίδα που συντάχθηκε για τον καθορισμό των ορίων του Αιγιαλού στη θέση «Άγιος Σωστής», Δήμου Πάτμου, Νήσου Πάτμου, Νομού Δωδεκανήσου.

22. Το υπ' αριθμ. Δ.Κ.2515/18.07.2013 έγγραφο της Κτηματικής Υπηρεσίας Δωδεκανήσου, αποφασίζουμε:

Επικυρώνουμε την από 9.3.2012 έκθεση της κατά το άρθρο 3, του Ν. 2971/2001, αρμόδιας επιτροπής περί χάραξης των ορίων Αιγιαλού, με την οποία καθορίστηκαν τα όρια του Αιγιαλού στην θέση «Άγιος Σώστης», Δήμου Πάτμου, Νήσου Πάτμου, Νομού Δωδεκανήσου, επί τοπογραφικού - υψομετρικού και κτηματογραφικού διαγράμματος σε μια πινακίδα, το οποίο θεωρήθηκε στις 12.8.2010 από την Τ.Υ.Δ.Κ. Νομού Δωδεκανήσου.

Στο τοπογραφικό αυτό διάγραμμα, χαράχθηκε από την εν λόγω επιτροπή, όπως πιο πάνω αναφέρεται, η οριογραμμή του Αιγιαλού με ερυθρά συνεχόμενη πολυγωνική γραμμή και στοιχεία κορυφών (Α1, Α2, Α3,..., Α23, Α24, 1) με εξάρτηση των κορυφών αυτών, από συντεταγμένες του κρατικού τριγωνομετρικού δικτύου της χώρας όπως αυτές εμφανίζονται στον σχετικό πίνακα

επί του τοπογραφικού - υψομετρικού και κτηματογραφικού διαγράμματος, κλίμακας 1:500, σε μία πινακίδα που συντάχθηκε από τον Γλύνη Ι. Ευάγγελο, Αγρονόμο και Τοπογράφο Μηχανικό στο ίδιο ως άνω τοπογραφικό διάγραμμα.

Η καθορισθείσα και χαραχθείσα οριογραμμή αιγιαλού αποτελεί το όριο του μεγίστου πλην συνήθους χειμερίου κύματος, σύμφωνα με τις διατάξεις του άρθρου 3 του Κ.Δ. 132/1929 που διατηρήθηκε σε ισχύ με το άρθρο 8 του Ν. 510/1947 και του άρθρου 26 του Ν. 2971/2001.

Οριογραμμή Παραλίας δεν καθορίστηκε αφού η οριογραμμή του Αιγιαλού τέμνει τα προς την θάλασσα όρια των Κ.Α.Ε.Κ.

Ο καθορισμός των ορίων αιγιαλού στη θέση αυτή γίνεται για πρώτη φορά και προς εξυπηρέτηση των σκοπών των διατάξεων του Ν. 2971/2001.

Η απόφαση αυτή μαζί με την έκθεση της επιτροπής και το τοπογραφικό διάγραμμα να δημοσιευθούν στην Εφημερίδα της Κυβερνήσεως.

Ερμούπολη, 30 Ιουλίου 2013

Με εντολή Γενικής Γραμματέως  
Αποκεντρωμένης Διοίκησης  
Η Γενική Διευθύντρια  
ΒΑΣΙΛΙΚΗ ΜΠΑΛΑΣΚΑ

ΕΚΘΕΣΗ

ΕΠΙΤΡΟΠΗΣ ΚΑΘΟΡΙΣΜΟΥ  
ΤΩΝ ΟΡΙΩΝ ΑΙΓΙΑΛΟΥ ΚΑΙ ΠΑΡΑΛΙΑΣ

[Άρθρο 3 του Ν. 2971/2001 (ΦΕΚ 285/τ.Α'/19.12.2001)]

Για τον καθορισμό των ορίων του αιγιαλού που γίνεται για πρώτη φορά στη θέση «Άγιος Σώστης», εντός του όρμου Σκάλας του Δήμου και νήσου Πάτμου, Νομού Δωδεκανήσου.

Στην Πάτμο, σήμερα 9.3.2012, ημέρα Παρασκευή, οι κάτωθι υπογεγραμμένοι:

1. Τσαγκάρης Ιωάννης, Προϊστάμενος της Δ.Ο.Υ. Λέρου, ως Πρόεδρος.

2. Καρακατσάνης Γεώργιος, Πολιτικός Μηχανικός, υπάλληλος του Δημοτικού Λιμενικού Ταμείου Πάτμου, ως μέλος.

3. Κραψίτης Θεόδωρος, Λιμενάρχης Πάτμου, ως μέλος

4. Γερακιός Εμμανουήλ, Αρχιτέκτων Μηχανικός, Προϊστάμενος Υπηρεσίας Δόμησης Δήμου Καλυμνίων, ως μέλος

5. Κουλλιάς Σπύρος, ΤΕ Πολιτικός Μηχανικός, Προϊστάμενος Τμήματος Τεχνικών Έργων Περιφερειακής Ενότητας Καλύμνου, ως μέλος.

Χρέη γραμματέα της επιτροπής άσκησε η Νεμποτάκη Νεκταρία, υπάλληλος Δ.Ο.Υ. Λέρου, αποτελούντες την επιτροπή καθορισμού των ορίων του αιγιαλού δυνάμει του άρθρου 3 του Ν. 2971/2001 (ΦΕΚ 285/τ.Α'/19.12.2001), μεταβήκαμε επιτόπου στην προαναφερθείσα περιοχή, προκειμένου να καθορίσουμε για πρώτη φορά την οριογραμμή του αιγιαλού στη θέση αυτή.

Αφού λάβαμε υπόψη:

1. Το υπ' αριθμ. 6224/12.8.2010 έγγραφο της Τ.Υ.Δ.Κ. Νομού Δωδεκανήσου της Περιφέρειας Νοτίου Αιγαίου, με το οποίο διαβιβάστηκε στην Κτηματική Υπηρεσία Δωδεκανήσου η αίτηση του Δημοτικού Λιμενικού Ταμείου Πάτμου περί καθορισμού της οριογραμμής του αιγιαλού στην εν λόγω θέση.

2. Το τοπογραφικό, υψομετρικό και κτηματολογικό διάγραμμα, το οποίο συντάχθηκε τον Ιούνιο του 2010 από τον Ευάγγελο Γλύνη, Αγρονόμο Τοπογράφο Μηχανικό, σε μία πινακίδα σε κλίμακα 1:500, ελέγχθηκε για την ακρίβεια της αποτύπωσης την 12.8.2010 από τον Διάκουλα Κωνσταντίνο, ΤΕ Τοπογράφο Μηχανικό της Τ.Υ.Δ.Κ. του Νομού Δωδεκανήσου της Περιφέρειας Νοτίου Αιγαίου και θεωρήθηκε αυθημερόν από τον Προϊστάμενο της ίδιας Υπηρεσίας Εμμανουήλ Μαριά.

3. Τις διατάξεις του Ν. 2971/2001 «Αιγιαλός, παραλία και άλλες διατάξεις», όπως αυτός έχει τροποποιηθεί και ισχύει, τον Ν. 1337/1983, καθώς και την προς αυτόν σχετική Δικαστηριακή και Διοικητική Νομολογία.

4. Την από την επιτόπια μετάβαση σχηματισθείσα αντίληψη περί του πλάτους της βρεχόμενης ζώνης της ξηράς καθώς και τα στοιχεία καθορισμού αιγιαλού και παραλίας που προβλέπονται από το άρθρο 9 του Ν. 2971/2001 και ειδικότερα:

α. Τη γεωμορφολογία του εδάφους για την οποία αναλυτικά αναφέρεται ότι:

1) Η έκταση βρίσκεται εκτός των ορίων οικισμού Σκάλας Πάτμου, όπως αυτά έχουν καθοριστεί με την υπ' αριθμ. ΧΟΠ/ΕΠΑ 9/8.2.1994 απόφαση του Νομάρχη Δωδεκανήσου (ΦΕΚ 192/τ.Α'/24.2.1994).

2) Το βόρειο τμήμα της έκτασης είναι αμμώδης παραλία με ήπιες κλίσεις και το υπόλοιπο είναι βραχώδες - ημιβραχώδες με μεγάλες κλίσεις.

3) α. Το φυσικό όριο βλάστησης συνίσταται από θαμνώδη χαμηλή φυσική βλάστηση (θυμάρια, φρύγανα), στην ημιβραχώδη - βραχώδη περιοχή,

β. Στην ευρύτερη περιοχή δεν εντοπίστηκε λατομική δραστηριότητα και δεν εντοπίστηκαν άλλοι φυσικοί πόροι μέσα στην παράκτια ζώνη,

γ. Από την εκτίμηση των μετεωρολογικών στοιχείων της περιοχής, προκύπτει ότι η περιοχή προσβάλλεται από ανέμους κυρίως από Ν και ΝΑ διευθύνσεις, ενώ είναι προστατευμένη από ανέμους όλων των υπολοίπων διευθύνσεων. Η ένταση των ανέμων γενικά δεν είναι μεγάλη, αλλά κατά περίπτωση είναι δυνατόν να φτάσει τα 8-9 Beaufort,

δ. Όσον αφορά στη μορφολογία του πυθμένα, συνίσταται από αμμώδη ομαλή σύσταση με μικρά βάθη στο μικρό μέτωπο της αμμώδους παραλίας και απόκρημη διαμόρφωση με μεσαία βάθη στο νότιο μέτωπο της ακτογραμμής όπως προκύπτει από την αυτοψία μακροσκοπικά,

ε. Το σύνολο της ακτογραμμής βρίσκεται εντός του όρμου Σκάλας και δεν προκύπτει μεγάλο μέτωπο πελάγους,

στ. Στην περιοχή δεν υπάρχουν νόμιμα υφιστάμενα τεχνικά έργα,

ζ. Η μη ύπαρξη συγκεκριμένων χωροταξικών κατευθύνσεων και χρήσεων γης που επηρεάζουν την εξεταζόμενη παράκτια ζώνη,

η. Η μη ύπαρξη δημοσίων κτημάτων κάθε κατηγορίας που βρίσκονται σε άμεση γειτνίαση με την παράκτια ζώνη,

θ. Στη νήσο Πάτμο υφίσταται Κτηματολόγιο,

ι. Η μη ύπαρξη ευπαθών οικοσυστημάτων και προστατευόμενων περιοχών στην εξεταζόμενη περιοχή,

5. Η καθοριζόμενη και χαρασσόμενη επί του προαναφερόμενου τοπογραφικού διαγράμματος οριογραμμή αιγιαλού, αποτελεί το όριο του μεγίστου πλην συνήθους χειμέριου κύματος, προσαυξημένο κατά δώδεκα (12) μέτρα, σύμφωνα με τις διατάξεις του άρθρου 3 του Κ.Δ. 132/1929 που διατηρήθηκε σε ισχύ με το άρθρο 8 του Ν. 510/1947, σε συνδυασμό με τις διατάξεις του άρθρου 26 του Ν. 2971/2001.

6. Οριογραμμή παραλίας δεν χαράσσεται σύμφωνα με τις διατάξεις άρθρου 3 Κ.Δ. 132/1929, αφού η οριογραμμή του αιγιαλού τέμνει τα προς την θάλασσα όρια των φερομένων ιδιοκτησιών.

7. Ο καθορισμός της οριογραμμής αιγιαλού στη θέση αυτή γίνεται για πρώτη φορά προς εξυπηρέτηση των σκοπών που τάσσονται από τις διατάξεις του Ν. 2971/2001 «Αιγιαλός, παραλία και άλλες διατάξεις», αποφασίζουμε:

Καθορίζουμε επί του ανωτέρω τοπογραφικού διαγράμματος την οριογραμμή του αιγιαλού με ερυθρά συνεχή πολυγωνική γραμμή και στοιχεία: Α1, Α2, Α3, Α4, Α5, Α6, Α7, Α8, Α9, Α10, Α11, Α12, Α13, Α14, Α15, Α16, Α17, Α18, Α19, Α20, Α21, Α22, Α23, Α24 και 1.

Η Επιτροπή

Ο Πρόεδρος

ΙΩΑΝΝΗΣ ΤΣΑΓΚΑΡΗΣ

Τα Μέλη

ΓΕΩΡΓΙΟΣ ΚΑΡΑΚΑΤΣΑΝΗΣ

ΘΕΟΔΩΡΟΣ ΚΡΑΨΙΤΗΣ

ΕΜΜΑΝΟΥΗΛ ΓΕΡΑΚΙΟΣ

ΣΠΥΡΟΣ ΚΟΥΛΛΙΑΣ



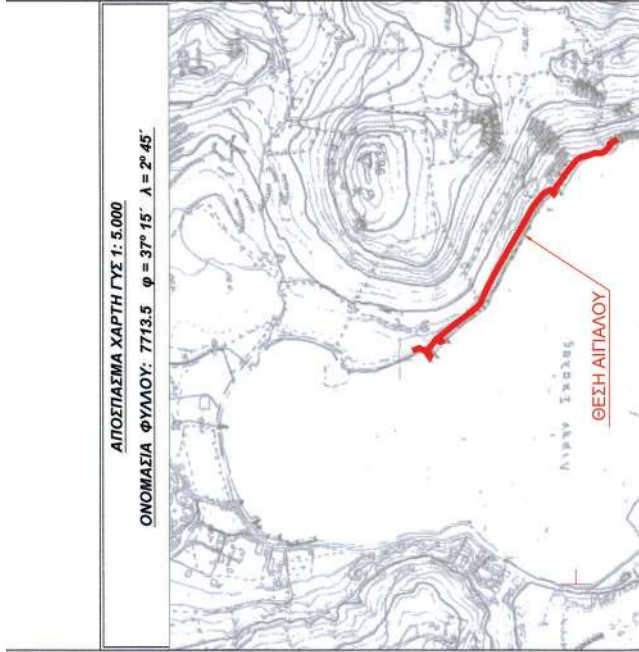

ΣΥΝΤΕΤΑΓΜΕΝΕΣ ΚΟΡΥΦΩΝ ΑΙΓΑΛΟΥ (ΕΓΣΑ 87)

Θ/Α	X	Y	X	Y
A1	725887.02	4133612.09		
A2	725882.39	4133624.54		
A3	725874.14	4133637.23		
A4	725871.28	4133639.83		
A5	725865.45	4133651.57		
A6	725856.06	4133672.39		
A7	725846.60	4133686.25		
A8	725833.12	4133707.45		
A9	725790.31	4133737.82		
A10	725738.32	4133771.70		
A11	725703.58	4133781.61		
A12	725703.58	4133772.34		
A13	725703.58	4133761.61		
A14	725698.25	4133752.15		
A15	725698.25	4133742.66		
A16	725690.81	4133818.85		
A17	725624.35	4133831.82		
A18	725607.19	4133839.09		
A19	725596.41	4133849.61		
A20	725578.92	4133872.46		
A21	725565.08	4133883.73		
A22	725557.02	4133898.07		
A23	725555.90	4133903.24		
A24	725540.75	4133922.52		

ΣΥΝΤΕΤΑΓΜΕΝΕΣ ΚΟΡΥΦΩΝ ΜΕΓΙΣΤΟΥ ΧΕΙΜΕΡΙΟΥ ΚΥΜΑΤΟΣ (ΕΓΣΑ 87)

Θ/Α	X	Y	X	Y
X1	725576.98	4133607.21		
X2	725871.81	4133618.79		
X3	725864.92	4133629.40		
X4	725861.42	4133632.58		
X5	725854.44	4133646.74		
X6	725846.58	4133665.38		
X7	725837.79	4133688.42		
X8	725815.28	4133698.35		
X9	725782.89	4133728.32		
X10	725734.21	4133760.03		
X11	725703.58	4133761.15		
X12	725703.58	4133752.34		
X13	725703.58	4133742.66		
X14	725698.25	4133732.15		
X15	725698.25	4133722.66		
X16	725690.81	4133808.22		
X17	725619.39	4133820.89		
X18	725600.62	4133828.89		
X19	725587.41	4133841.64		
X20	725578.92	4133854.39		
X21	725565.08	4133863.73		
X22	725547.08	4133892.84		
X23	725545.37	4133897.22		
X24	725531.32	4133915.10		

ΚΤΗΜΑΤΟΛΟΓΙΟ

α/α ΔΙΟΙΚΗΣΙΑΣ	ΚΛΕΚ	ΟΝΟΜΑΤΕΠΩΝΥΜΟ ΦΕΡΟΜΕΝΟΥ ΔΙΟΙΚΗΤΗ
1	100600651040	ΚΑΜΑΡΑΤΟΥ ΕΙΡΗΝΗ

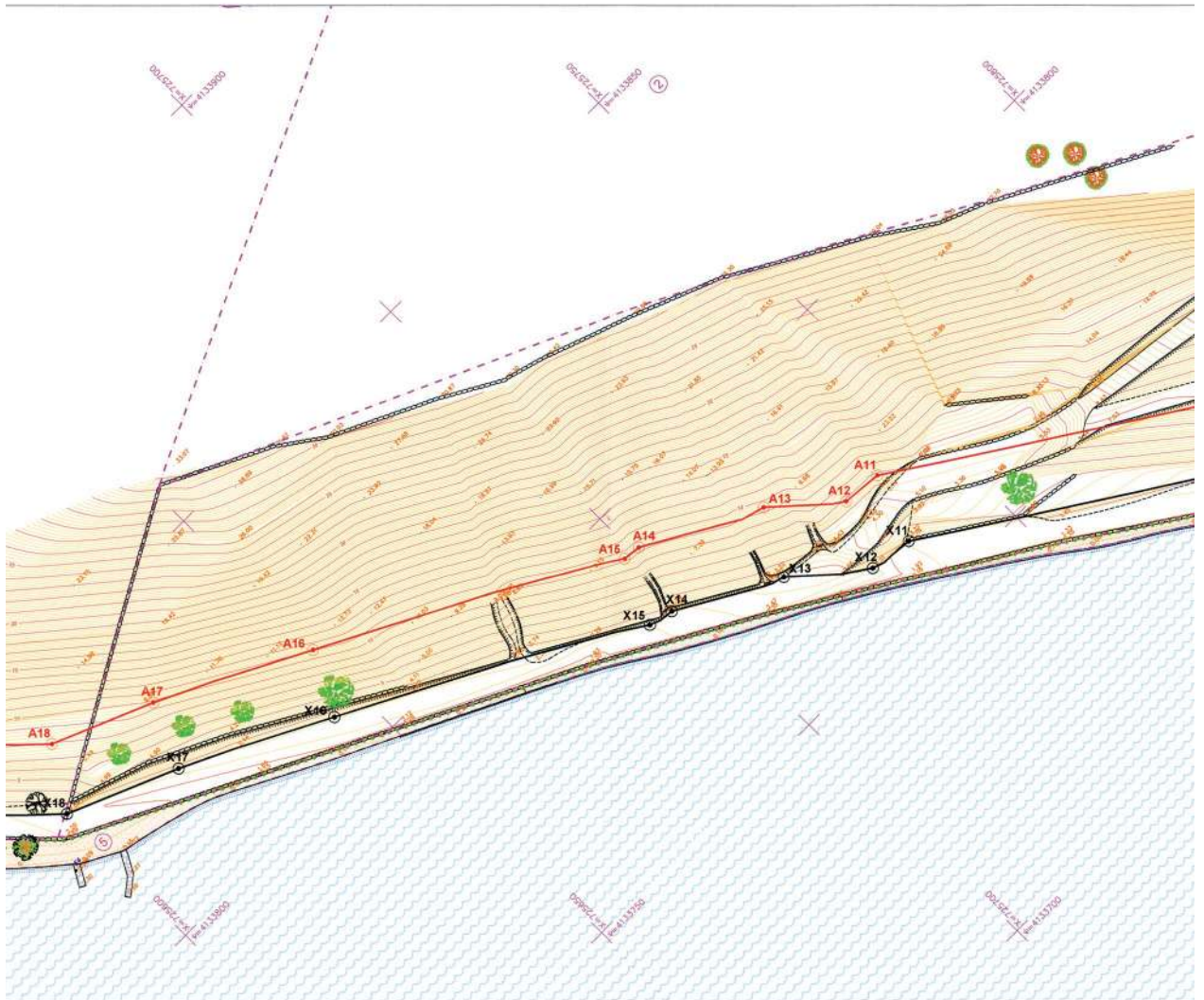

2	100600651046	Ι.Μ. ΑΓΙΟΥ ΙΩΑΝΝΗ ΘΕΟΛΟΓΟΥ
3	100600651050	ΚΑΜΑΡΑΤΟΥ ΕΙΡΗΝΗΣ
4	100600651051	ΚΑΜΑΡΑΤΟΥ ΕΙΡΗΝΗΣ
5	100600651035	ΕΛΛΗΝΙΚΟ ΔΗΜΟΣΙΟ

ΕΛληνικό Γεωδαιτικό Σύστημα Αναφοράς 1987 (Ε.Γ.Σ.Α. 87)  
 Ελλειμματικός αναφοράς GRS 80 (α = 6 378 137 m, γf = 298.257222101)  
 Πρόβολο : Εγκύκλιος Μικροτοπική  
 Κεντρικός Μεσημβρινός Λο = 24° 00' 00" με Κο = 0.999600  
 Τετμητική Κεντρικού Μεσημβρινού : +500  
 Γεωγραφικό Πλάτος Αναφοράς : 0° 00' 00"

Η παρούσα μελέτη εδωρήθη από το Κρατικό Τριγωνομετρικό Δίκτυο της Γ.Υ.Σ. Ε.Γ.Σ.Α. 87, με την προϋπόθεση ότι η μελέτη θα γίνει σύμφωνα με τον Κ.Α.Γ.Υ.Σ. 2550/10 από το Φ.Χ. ΠΑΥΣΙΔΗ, ως φερώνυμη υπηρεσία θεωρηθεί η Μόνιμη Στάθμη Θάλασσας (Μ.Σ.Θ.).

ΕΛΛΗΝΙΚΗ ΔΗΜΟΚΡΑΤΙΑ  
 ΠΕΡΙΦΕΡΕΙΑ ΝΟΤΙΟΥ ΑΙΓΑΙΟΥ  
 ΝΟΜΟΣ ΔΩΔΕΚΑΝΗΣΟΥ  
 ΔΗΜΟΣΙΟΚΟΙΝΩΝΙΑΚΟ ΤΑΜΕΙΟ ΠΑΤΜΟΥ

ΤΙΤΛΟΣ ΜΕΛΕΤΗΣ:  
**«ΤΟΠΟΓΡΑΦΙΚΗ ΜΕΛΕΤΗ ΓΙΑ ΤΗ ΧΑΡΑΞΗ ΤΩΝ ΟΡΙΩΤΡΑΜΩΝ ΑΠΙΛΛΟΥ ΚΑΙ ΠΑΡΑΛΙΑΣ ΣΤΗ ΘΕΣΗ "ΑΓΙΟΣ ΣΩΤΗΣ", ΕΝΤΟΣ ΤΟΥ ΔΙΕΜΕΝΑ ΣΚΑΛΑΣ ΠΑΤΜΟΥ»**

ΣΤΑΣΙΟ ΜΕΛΕΤΗΣ:  
**ΤΟΠΟΓΡΑΦΙΚΗ ΜΕΛΕΤΗ**

ΤΙΤΛΟΣ ΣΧΕΔΙΟΥ:  
**ΤΟΠΟΓΡΑΦΙΚΟ ΔΙΑΓΡΑΜΜΑ**

ΑΝΑΛΟΓΟΣ ΜΕΛΕΤΗΣ:  
 ΓΥΝΗΚΕΙΑ ΕΥΑΓΓΕΛΟΣ, Τοπογράφος Μηχανικός ΕΜΠ

ΚΑΙΜΑΚΑ : 1:500  
 ΑΡ. ΣΧΕΔΙΟΥ: **T1**

**ΓΥΝΗΚΕΙΑ ΕΥΑΓΓΕΛΟΣ**  
 Διπλ. Αρχ. Τοπογράφος Μηχανικός Ε.Μ.Π.  
 Σχεδιαστική Ομάδα Μηχανικός  
 Μελές Τ.Π.Ε. - Αρ. Μητρώου Υ.Π.Ε. 59054  
 Αρ. Μητρώου Υ.Π.Ε. Σ.Ε.Δ.Α.Ε.Ε. 12763  
 Ολοκληρωτική Υπογραφή: 24.05.2010, 19h, 22.02.2010

ΙΟΥΝΙΟΣ 2010

ΣΥΝΤΑΧΗ	ΟΝΟΜΑ ΤΕΠΟΝΥΜΟ	ΗΜΕΡΗΝΙΑ	ΥΠΟΓΡΑΦΗ
ΓΥΝΗΚΕΙΑ ΕΥΑΓΓΕΛΟΣ, Τοπογράφος Μηχανικός ΕΜΠ Κ.Ταμάρια 39, Αθήνα, Τ.Κ. 11529, Τηλ: 2102524227 Σταθμός, Τετάρη - Πάρος, Τ.Κ. 26051, Τηλ: 2602525814		01/06/2010	ΕΥΑΓΓΕΛΟΣ
ΦΕΡΩΝΙΜΗ ΜΗΧΑΝΙΚΟΣ		04/06/2010	ΦΕΡΩΝΙΜΗ
ΔΙΟΙΚΗΤΗΣ ΚΟΙΝΩΝΙΩΝ, ΤΟΠΟΓΡΑΦΟΣ ΜΗΧΑΝΙΚΟΣ Τ.Ε.			
ΔΙΟΡΓΑΝΩΣΤΗΣ Τ.Υ.Α.Κ.			
ΜΑΡΙΑΣ ΕΜΜΑΝΟΥΗΛ, ΠΟΛΙΤΙΚΟΣ ΜΗΧΑΝΙΚΟΣ			
ΕΠΙΘΗ			ΘΕΩΡΗΘΗΚΕ Πάρος, 14/06/2010 ΕΜΜΑΝΟΥΗΛ ΕΜΜΑΝΟΥΗΛ ΕΠΙΤΑΓΜΑΤΟΦΥΛΑΚΤΗΣ



Αριθμ. οικ 5675

(2)

Κήρυξη ως αναδασωτέας δημοτικής δασικής έκτασης συνολικού εμβαδού 929,94 τ.μ. στο αγρόκτημα Ν. Εφέσου, Δημοτικής Ενότητας Δίου, Δήμου Δίου Ολύμπου, Νομού Πιερίας.

Ο ΓΕΝΙΚΟΣ ΓΡΑΜΜΑΤΕΑΣ

ΑΠΟΚΕΝΤΡΩΜΕΝΗΣ ΔΙΟΙΚΗΣΗΣ ΜΑΚΕΔΟΝΙΑΣ - ΘΡΑΚΗΣ

Έχοντας υπόψη:

1. Τις διατάξεις του άρθρου 24, παρ. 1 και του άρθρου 117 παρ. 3 του Συντάγματος.

2. Τις διατάξεις των άρθρων 37, 38 και 41 του Ν. 998/1979 (ΦΕΚ 289/τ.Α΄/29.12.1979) «περί προστασίας των δασών κ.λπ.».

3. Τις διατάξεις του άρθρου 70, παρ. 3 του Ν. 998/1979, η οποία προστέθηκε με το άρθρο 12, παρ. 2 του Ν. 2040/1994 (ΦΕΚ 70/τ.Α΄/23.4.1992) και αντικαταστάθηκε με την παρ. 15 του άρθρου 1 του Ν. 3208/2003 (ΦΕΚ 303/τ.Α΄/29.12.2003).

4. Τις διατάξεις του Ν. 2240/1994 «συμπλήρωση διατάξεων για τη Νομαρχιακή Αυτοδιοίκηση και άλλες διατάξεις», άρθρο 6, παρ. 7.

5. Τις υπ' αριθμ. πρ. 160417/1180/8.8.80 και 1824447/3049/24.9.1980 εγκύκλιες διαταγές και αποφάσεις του Υπουργείου Γεωργίας, που αναφέρονται στο εν λόγω θέμα.

6. Τις διατάξεις του άρθρου 120 του Ν. 1892/90 (ΦΕΚ 101/τ.Α΄/29.12.1979).

7. Την υπ' αριθμ. 1425/19.1.2011 απόφαση του Γενικού Γραμματέα Αποκεντρωμένης Διοίκησης Μακεδονίας-Θράκης «Εξουσιοδότηση προς υπογραφή "Με εντολή Γενικού Γραμματέα" αποφάσεων, εγγράφων και άλλων πράξεων στον Προϊστάμενο Γενικής Διεύθυνσης δασών και Αγρ. υποθέσεων κ.λπ.» (ΦΕΚ 452/τ.Β΄/22.3.2011).

8. Το Ν. 3861/2010 «Ενίσχυση της διαφάνειας με την υποχρεωτική ανάρτηση νόμων και πράξεων των κυβερνητικών, διοικητικών και αυτοδιοικητικών οργάνων στο διαδίκτυο «Πρόγραμμα Διαύγεια» και άλλες διατάξεις» (ΦΕΚ 112/τ.Α΄/13.7.2010).

9. Την υπ' αριθμ. Δ.Υ/28.6.2013 εισήγηση της Δασολόγου της υπηρεσίας μας, Ν. Ζαμαντζά, «περί κηρύξεως ως Αναδασωτέας» της αναφερομένης στο θέμα εκτάσεως, αποφασίζουμε:

Κηρύσσουμε ως αναδασωτέα την έκταση εμβαδού 929,94 τ.μ., με σκοπό την προστασία της και τη διατήρηση του χαρακτήρα του δάσους, που βρίσκεται στο αγρόκτημα Ν. Εφέσου, Δημοτικής Ενότητας Δίου Δήμου Δίου Ολύμπου Νομού Πιερίας.

Η ανωτέρω έκταση προσδιορίζεται από τα στοιχεία Α-Β-Γ-Δ-Ε-Α και έχει όρια:

Βόρεια: Με δάσος πλατάνου (το με αρ. 521 θ τεμάχιο της οριστικής διανομής του 1932 του αγροκτήματος Εφέσου, το οποίο στον κτηματολογικό πίνακα αναφέρεται ως Βοσκή ορεινή).

Νότια: Με καλλιεργημένη έκταση, τμήμα της οποίας αποτελεί το με αρ. 521 δ κληροτεμάχιο οριστικής διανομής του 1932 του αγροκτήματος Εφέσου και άλλο τμήμα της ανήκει στο με αρ. 521 θ τεμάχιο της ίδιας διανομής, το οποίο στον κτηματολογικό πίνακα αναφέρεται ως Βοσκή ορεινή.

Ανατολικά: Με δάσος πλατάνου (το με αρ. 521 θ τεμάχιο της οριστικής διανομής του 1932 του αγροκτήματος Εφέσου, το οποίο στον κτηματολογικό πίνακα αναφέρεται ως Βοσκή ορεινή) και με καλλιεργημένη έκταση (το με αρ. 521 ε κληροτεμάχιο της οριστικής διανομής του 1932 του αγροκτήματος Εφέσου).

Δυτικά: Με δάσος πλατάνου (το με αρ. 521 θ τεμάχιο της οριστικής διανομής του 1932 του αγροκτήματος Εφέσου, το οποίο στον κτηματολογικό πίνακα αναφέρεται ως Βοσκή ορεινή) και με καλλιεργημένη έκταση, η οποία ανήκει στο με αρ. 521 θ τεμάχιο της ίδιας διανομής, το οποίο στον κτηματολογικό πίνακα αναφέρεται ως Βοσκή ορεινή.

Όπως φαίνεται στο από τον Ιούνιο του 2013, συνημμένο τοπογραφικό διάγραμμα, που συντάχθηκε από την Υπηρεσία μας, κλίμακας 1:1000, το οποίο αποτελεί αναπόσπαστο μέρος της απόφασης αυτής. Η αποκατάσταση της δασικής βλάστησης θα γίνει με φυσική αναγέννηση.

Η απόφαση αυτή να δημοσιευθεί στην Εφημερίδα της Κυβερνήσεως.

Κατερίνη, 5 Ιουλίου 2013

Με εντολή Γενικού Γραμματέα  
Αποκεντρωμένης Διοίκησης  
Ο Προϊστάμενος Διεύθυνσης  
ΓΕΩΡΓΙΟΣ Χ. ΜΑΥΡΙΔΗΣ

**ΤΟΠΟΓΡΑΦΙΚΟ ΔΙΑΓΡΑΜΜΑ**

Έκτασης με στοιχεία Α-Β-Γ-Δ-Ε-Α  
εμβαδού 929,94 τ.μ. που βρίσκεται στο  
αγρόκτημα Ν. Εφέσου Δημ. Ενότητας Δίου  
του Δήμου Δίου Ολύμπου Ν. Πιερίας.

κλίμακα 1 : 1000

Κατερίνη Ιούνιος 2013  
οι συντάκτες

*[Signature]*

Ναυσικά Ζαμαντζά Ταβουκτσής Παναγιώτης  
Δασολόγος Τοπογράφος

**ΠΙΝΑΚΑΣ ΣΥΝΤΕΤΑΓΜΕΝΩΝ**

Εμβαδ.	X	Ψ
A	371508,7754	4455369,5828
B	371542,1234	4455322,0619
Γ	371539,4521	4455317,4350
Δ	371503,4117	4455338,3681
E	371494,3168	4455349,0836

**ΕΘΝΙΚΟ ΤΥΠΟΓΡΑΦΕΙΟ**

Για τεχνικούς λόγους στο σχεδιάγραμμα,  
έγινε σμίκρυνση, κατά ποσοστό **70%**

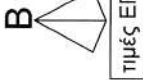
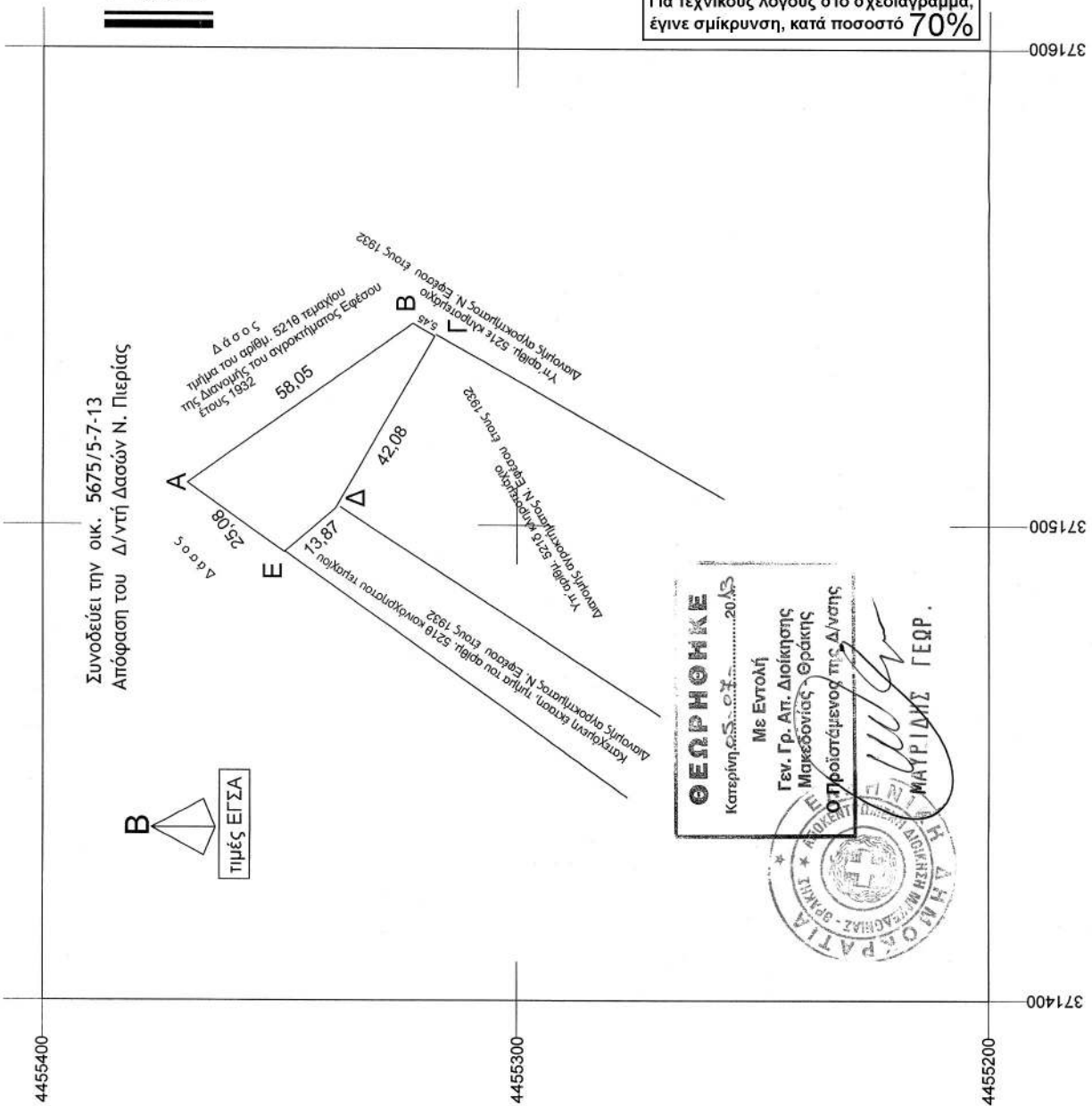

**ΘΕΩΡΗΘΗΚΕ**  
Κατερίνη, 6.6.2013

Με Εντολή  
Γεν. Γρ. Απ. Διοίκησης  
Μακεδονίας - Θράκης  
Ο Υποψήφιος

*[Signature]*  
ΜΑΥΡΙΔΗΣ ΓΕΩΡΓ.

