



04000423001020008



ΕΦΗΜΕΡΙΣ ΤΗΣ ΚΥΒΕΡΝΗΣΕΩΣ

ΤΗΣ ΕΛΛΗΝΙΚΗΣ ΔΗΜΟΚΡΑΤΙΑΣ

ΤΕΥΧΟΣ ΤΕΤΑΡΤΟ

Αρ. Φύλλου 42

30 Ιανουαρίου 2002

ΠΕΡΙΕΧΟΜΕΝΑ

ΑΠΟΦΑΣΕΙΣ

- Καθορισμός των ορίων του αιγιαλού και δημιουργία ζώνης παραλίας στη θέση Παραλία Σεργούλας (όρια Σεργούλας προς Γλυφάδα) του Δημοτικού Διαμερίσματος Σεργούλας του Δήμου Ευπαλίου Νομού Φωκίδας. 1
- Τροποποίηση Απόφασης για μερική άρση αναδάσωσης σε Δημόσια Δασική Έκταση, στη θέση «Αγριελίτσα», περιοχής Κοινότητας Τρικόρφου Ν.Φωκίδας, εμβαδού 10,800 στρεμ. 2

ΑΠΟΦΑΣΕΙΣ

- Αριθ. 1096963/9988/Β0010 (1)
- Καθορισμός των ορίων του αιγιαλού και δημιουργία ζώνης παραλίας στη θέση "Παραλία Σεργούλας (όρια Σεργούλας προς Γλυφάδα) του Δημοτικού Διαμερίσματος Σεργούλας του Δήμου Ευπαλίου Νομού Φωκίδας".

Ο ΥΠΟΥΡΓΟΣ ΟΙΚΟΝΟΜΙΚΩΝ

Έχοντας υπ' όψιν:

1. Τις διατάξεις των άρθρων 1 μέχρι και 7 του Α.Ν. 2344/1940 "περί αιγιαλού και παραλίας", όπως τροποποιήθηκαν και συμπληρώθηκαν με τις διατάξεις α) του άρθρου 13 του Ν. 1078/1980 και β) του άρθρου 23 του Ν. 1337/1983.
2. Τις διατάξεις του Ν.3200/55 "περί διοικητικής αποκέντρωσης" όπως αυτές τροποποιήθηκαν και ισχύουν σήμερα με τα Ν.Δ. 532/70, Β.Δ. 704/70, Β.Δ. 705/70, Β.Δ. 192/72, Π.Δ. 71/84, Π.Δ. 347/86, Ν. 2026/92 και Π.Δ. 97/93.
3. Τις διατάξεις του Ν.Δ.439/70 "περί συμπληρώσεως των διατάξεων περί αιγιαλού".
4. Τις διατάξεις του άρθρου 20 Ν.719/77 "περί του τρόπου σύνταξης τοπογραφικών και υψομετρικών διαγραμμάτων από ιδιώτες μηχανικούς κλπ".
5. Τις διατάξεις του άρθρου 100 του Π.Δ.284/88 "περί συγκροτήσεως μεταξύ άλλων και της επιτροπής καθορισμού ορίων αιγιαλού παραλίας και θέσεων αμμοληψίας".
6. Την υπ' αριθμ. 1078204/927/0006Α/6.8.1992 κοινή

Υπουργική Απόφαση των Υπουργών Προεδρίας και Οικονομικών, με την οποία διατηρείται σε ισχύ η Επιτροπή καθορισμού ορίων αιγιαλού και θέσεων αμμοληψίας.

7. Τις διατάξεις του άρθρου 19 παράγραφος 5 Ν. 2344/95, του άρθρου 52 παράγραφος 6 Ν. 2218/94, του άρθρου 4 παράγραφος 7 του Ν. 2240/94, δυνάμει των οποίων αρμοδιότητες του Υπουργείου Οικονομικών που είχαν μεταβιβασθεί στους Νομάρχες, ανήκουν στον Περιφερειακό Διευθυντή, σε συνδυασμό με αυτές του άρθρου 14 παράγραφος 2 του Ν. 2399/96 με τις οποίες προβλέπεται η κατάργηση των θέσεων των Περιφερειακών Διευθυντών, οι αρμοδιότητες πλέον του οποίου περιήλθαν στο Γενικό Γραμματέα της Περιφέρειας και ασκούνται από τον Αναπληρωτή Περιφερειακό Διευθυντή.

8. Την υπ' αριθμ. 1100383/1330/Α0006/31.10.2001 (ΦΕΚ 1485/τ.Β'/31.10.2001) κοινή Υπουργική Απόφαση του Πρωθυπουργού και Υπουργού Οικονομικών "περί ανάθεσης αρμοδιοτήτων του Υπουργού Οικονομικών στους Υφυπουργούς".

9. Τις διατάξεις του τέταρτου εδαφίου της παραγράφου 2 του άρθρου 1 και της παραγράφου 6 του ίδιου άρθρου του Ν. 2503/97 "Διοίκηση, οργάνωση, στελέχωση της Περιφέρειας, ρύθμιση θεμάτων για την τοπική αυτοδιοίκηση και άλλες διατάξεις" (ΦΕΚ 107/Α), σύμφωνα με τις οποίες οι Περιφερειακές Υπηρεσίες του Υπουργείου Οικονομικών, που συγκροτούσαν την Περιφερειακή Διοίκηση του Νομού ή Νομαρχίας, δεν υπήχθησαν στην ενιαία οργανική μονάδα της Περιφέρειας, ούτε καταργήθηκαν, αλλά αποτελούν από 1.9.1997, Υπηρεσίες του Υπουργείου Οικονομικών.

10. Την υπ' αριθμ. 1043053/483/Α0006/9.5.2000 (ΦΕΚ 622 τ.Β'/10.5.2000) απόφαση του Υφυπουργού Οικονομικών "περί μεταβίβασης αρμοδιοτήτων του Υφυπουργού Οικονομικών στους Γεν.Γραμματέα, Γεν.Διευθυντές κ.λ.π. του Υπουργείου Οικονομικών".

11. Την από 4.9.2000 έκθεση της κατά το άρθρο 100 του Π.Δ. 284/88 αρμόδιας Επιτροπής καθορισμού των ορίων του αιγιαλού και παραλίας για τον καθορισμό ορίων αιγιαλού και δημιουργία ζώνης παραλίας στη θέση "Παραλία Σεργούλας (όρια Σεργούλας προς Γλυφάδα)" του Δημοτικού Διαμερίσματος Σεργούλας του Δήμου Ευπαλίου Νομού Φωκίδας.

12. Το από Φεβρουαρίου 1998 τοπογραφικό - υψομετρικό διάγραμμα της παραπάνω περιοχής, που συντά-

χθηκε σε μια (1) πινακίδα σε κλίμακα 1:500 από την Βιολέττα Παπαπολίτη διπλωματούχο Αγρονόμο Τοπογράφο Μηχανικό και το οποίο ελέγχθηκε ως προς την ακρίβεια της αποτύπωσης τις 8.6.1999 από τον Νικόλαο Τουρούντζη Αγρονόμο - Τοπογράφο Μηχανικό με Δ' βαθμό και θεωρήθηκε τις 17.9.1999 από τον Προϊστάμενο της Τ.Υ.Δ.Κ. Φωκίδας Πέτρο Καραμπελά πολιτικό υπομηχανικό με Α' βαθμό όπως ορίζουν οι διατάξεις του άρθρου 20 του Ν. 719/77.

13. Το με αριθμό Φ.544.5/379/01/ΣΧ600/15.5.2001 έγγραφο του Γ.Ε.Ν. με το οποίο συμφωνεί με τα καθορισθέντα από την Επιτροπή όρια, αποφασίζουμε:

Επικυρώνουμε την από 4.9.2000 έκθεση της κατά το άρθρο 100 του Π.Δ. 284/88 αρμοδίας Επιτροπής περί χάραξης των ορίων αιγιαλού και δημιουργίας ζώνης παραλίας στην θέση "Παραλία Σεργούλας (όρια Σεργούλας προς Γλυφάδα)" του Δημοτικού Διαμερισματος Σεργούλας του Δήμου Ευπαλίου Νομού Φωκίδας, καθώς επίσης και το από Φεβρουαρίου 1998 τοπογραφικό - υψομετρικό διάγραμμα της παραπάνω περιοχής, που συντάχθηκε σε μία (1) πινακίδα σε κλίμακα 1:500 από την Βιολέττα Παπαπολίτη διπλωματούχο Αγρονόμο Τοπογράφο Μηχανικό και το οποίο ελέγχθηκε ως προς την ακρίβεια της αποτύπωσης τις 8.6.1999 από τον Νικόλαο Τουρούντζη Αγρονόμο - Τοπογράφο Μηχανικό με Δ' βαθμό και θεωρήθηκε τις 17.9.1999 από τον Προϊστάμενο της Τ.Υ.Δ.Κ. Φωκίδας Πέτρο Καραμπελά πολιτικό υπομηχανικό με Α' βαθμό, όπως ορίζουν οι διατάξεις του άρθρου 20 του Ν. 719/77.

Στο τοπογραφικό αυτό καθορίστηκε από την αρμόδια Επιτροπή όπως αναφέρεται πιο πάνω:

α) Η οριογραμμή του αιγιαλού με κόκκινη συνεχή πολυγωνική γραμμή, με στοιχεία (1'-2'-3'-4'-5') των οποίων οι κορυφές εξασφαλίζονται με τις συντεταγμένες τους στο Κρατικό Δίκτυο, στο προβολικό σύστημα HATT.

β) Η οριογραμμή της παραλίας με κίτρινη συνεχή πολυγωνική γραμμή, με στοιχεία (1'-2'-3'-4'-5') η οποία είναι παράλληλη με την πολυγωνική του αιγιαλού σε απόσταση δεκαπέντε (15) μέτρων κατά το τμήμα (2'-3'-4'-5'), όπου οι κορυφές της εξασφαλίζονται από τις κορυφές του αιγιαλού με την παραλληλία και συναρμόζεται στο τμήμα (1'-2') με το σημείο 1' της οριογραμμής της παραλίας που καθορίστηκε με την αριθ. 1423/24.11.1992 απόφαση Νομάρχης Φωκίδας.

Η παραλία καθορίζεται για να εξυπηρετούνται οι σκοποί του άρθρου 7 του Α.Ν. 2344/40.

Εντός της ζώνης της καθοριζόμενης παραλίας δεν υπάρχουν κτίσματα.

Δεν καθορίζεται παλαιός αιγιαλός διότι δεν υφίστανται στοιχεία, προσχώσεις κλπ, που να δικαιολογούν την ύπαρξή του.

Η παρούσα απόφαση, μαζί με την έκθεση και το τοπογραφικό διάγραμμα να δημοσιευθούν στην Εφημερίδα της Κυβερνήσεως, σύμφωνα με τις διατάξεις του άρθρου 13 του Ν. 1078/1980.

Αθήνα, 13 Δεκεμβρίου 2001

Με εντολή Υπουργού

Ο Γεν. Δ/ντής Δημ. Περιουσίας και

Εθνικών Κληροδοτημάτων

ΣΠ. Ι. ΣΤΑΘΗΣ

ΕΚΘΕΣΗ ΕΠΙΤΡΟΠΗΣ ΚΑΘΟΡΙΣΜΟΥ ΟΡΙΩΝ ΑΙΓΙΑΛΟΥ ΚΑΙ ΠΑΡΑΛΙΑΣ ΚΑΙ ΘΕΣΕΩΝ ΑΜΜΟΛΗΨΙΑΣ (Άρθρο 100 Π.Δ. 284/1988)

Για τον καθορισμό για πρώτη φορά, των ορίων αιγιαλού και παραλίας στην περιοχή «Παραλία Σεργούλας (όρια Σεργούλας προς Γλυφάδα)» του Δημοτικού Διαμερισματος Σεργούλας του Δήμου Ευπαλίου του Νομού Φωκίδας, με ενδιαφερόμενο τον Δήμο Ευπαλίου.

Στην Άμφισσα σήμερα 4-9-2000, οι υπογεγραμμένοι:

1. Ευδοξία Κωλέττα, Εφοριακός ΔΕ/Α', Προϊσταμένη της Κτηματικής Υπηρεσίας Νομού Φωκίδας, ως πρόεδρος,

2. Νικόλαος Τουρούντζης, Αγρονόμος - Τοπογράφος Μηχανικός με Δ' βαθμό, υπάλληλος της Κτηματικής Υπηρεσίας Νομού Φωκίδας, ως μέλος,

3. Γεώργιος Νικολακόπουλος, Ανθ/στης Λ. Σ., Λιμενάρχης Ναυπάκτου, ως μέλος, που αποτελούμε την Επιτροπή του άρθρου 100 του Π.Δ. 284/1988 (ΦΕΚ:128 και 165/Α/88) «Οργανισμός Υπουργείου Οικονομικών», όπως αυτή συγκροτήθηκε με την υπ' αριθμ. πρωτ. 671/25.2.2001 απόφαση του Προϊσταμένου της Οικονομικής Επιθεώρησης Στερεάς Ελλάδας, πήγαμε στην προαναφερόμενη περιοχή την 4-9-2000.

Έχοντας υπόψη:

1. Την αριθ. πρωτ. 6554/20-12-1999 αίτηση του Δήμου Ευπαλίου, με την οποία ζητείται ο καθορισμός των ορίων του αιγιαλού και της παραλίας στην παραπάνω περιοχή.

2. Το από Φεβρουαρίου 1998 τοπογραφικό και υψομετρικό διάγραμμα της παραπάνω περιοχής, που συντάχθηκε σε μία (1) πινακίδα σε κλίμακα 1:500 από την διπλωματούχο αγρονόμο - τοπογράφο μηχανικό Βιολέττα Παπαπολίτη, το οποίο ελέγχθηκε την 08/06/1999 για την ακρίβεια της αποτύπωσης από τον Νικόλαο Τουρούντζη, αγρονόμο τοπογράφο μηχανικό με Δ' βαθμό και θεωρήθηκε την 17.9/1999 από τον προϊστάμενο Τ.Υ.Δ.Κ. Νομού Φωκίδας Πέτρο Καραμπελά, πολιτικό υπομηχανικό με Α' βαθμό, όπως ορίζει το άρθρο 20 του Ν. 719/1977 (ΦΕΚ301/Α/1977).

3. Τις διατάξεις του ΑΝ 2344/1940 «περί αιγιαλού και παραλίας», όπως τροποποιήθηκε και συμπληρώθηκε μεταγενέστερα, ως επίσης και τις διατάξεις του Ν. 1337/1983 (ΦΕΚ:33/Α/1983), καθώς και την σχετική με αυτούς Δικαστηριακή και Διοικητική Νομολογία.

4. Την αντίληψη που σχηματίσαμε κατά την επί τόπου μετάβαση μας, σχετικά με το πλάτος της βρεχόμενης ζώνης της ξηράς και τα λοιπά συναφή στοιχεία ήτοι:

4.1. Την μορφολογία του εδάφους της ακτής, το οποίο είναι βραχώδες και παρουσιάζει μεταξύ των σημείων 1 έως 5 μεγάλη κλίση (περίπου 40%).

4.2. Την θέση της υφιστάμενης βλάστησης.

4.3. Στην ακτή δεν παρουσιάζονται προσχώσεις που να δικαιολογούν την ύπαρξη παλαιού αιγιαλού.

4.4. Το βάθος της θάλασσας το οποίο είναι μεγάλο στην αναφερόμενη περιοχή.

4.5. Την επικρατούσα διεύθυνση ανέμου που είναι η Βόρεια.

4.6. Στην περιοχή παρουσιάζονται οι συνήθεις παλίρροιας.

5. Την αριθ. 1423/24-11-1992 Απόφαση Νομάρχης Φωκίδας με την οποία επικυρώθηκε η από 15-9-1992 έκθεση της αρμόδιας επιτροπής με την οποία καθορίστηκε οριογραμμή αιγιαλού και παραλίας στην εφαπτόμενη στα δυτικά περιοχή. Μετά το 1992 τροποποιήθηκαν οι συντεταγμένες στην προβολή HATT, του δικτύου τριγωνομετρικών σημείων της Γ.Υ.Σ. στο ΚΦΧ Φ0=38 15 Λ0= -1 45. Η διαφορές των συντεταγμένων είναι οι εξής:

κωδικός τριγωνο-μετρικού	Χ παλαιό	Ψ παλαιό	Χ νέο	Ψ νέο
035 24 ΑΓ. ΙΩΑΝΝΗΣ	11.494,12	12.092,49	11.493,86	12.090,19
035 26 ΑΕΤΟΡΑΧΗ	9.520,58	12.405,45	9.520,25	12.403,30
035 31 ΠΑΛΙΟΚΑΣΤΡΟ	8.836,43	14.842,18	8.836,21	14.840,20

Έτσι δεν μπορεί να γίνει η συναρμογή στο σημείο επαφής με βάση τις συντεταγμένες και η συναρμογή γίνεται με ταύτιση κοινών σημείων λεπτομερειών στο παλαιό και νέο διάγραμμα.

Αποφασίζει: Καθορίζει πάνω στο ανωτέρω τοπογραφικό διάγραμμα, που συνοδεύει την έκθεση αυτή :

Την οριογραμμή του αιγιαλού με κόκκινη συνεχή πολυγωνική γραμμή, με στοιχεία (1-2-3-4-5) των οποίων οι κορυφές εξασφαλίζονται με τις συντεταγμένες τους στο Κρατικό Δίκτυο, στο προβολικό σύστημα HATT, όπως αυτές αναγράφονται στον παρακάτω πίνακα Α.

Την οριογραμμή της παραλίας με κίτρινη συνεχή πολυγωνική γραμμή, με στοιχεία (1'-2'-3'-4'-5') η οποία είναι παράλληλη με την πολυγωνική του αιγιαλού σε απόσταση δεκαπέντε (15) μέτρων κατά το τμήμα (2'-3'-4'-5') όπου οι κορυφές της εξασφαλίζονται από τις κορυφές του αιγιαλού με την παραλληλία και συναρμόζεται στο τμήμα (1'-2') με το σημείο 1' της οριογραμμής της παραλίας που καθορί-

σθηκε με την αριθ. 1423/24-11-1992 Απόφαση Νομάρχη Φωκίδας. Εντός της ζώνης της καθοριζόμενης παραλίας δεν υπάρχουν κτίσματα.

Δεν καθορίζεται παλαιός αιγιαλός διότι δεν υφίστανται στοιχεία, προσχώσεις κλπ, που να δικαιολογούν την ύπαρξή του.

Πίνακας Α

1	X=	8.461,00	Y=14.742,40
2	X=	8.450,30	Y=14.705,60
3	X=	8.429,80	Y=14.583,90
4	X=	8.440,10	Y=14.562,10
5	X=	8.465,20	Y=14.550,00

Η Επιτροπή

Η Πρόεδρος
ΕΥΔΟΞΙΑ ΚΩΛΕΤΤΑ

Τα μέλη
ΝΙΚΟΛΑΟΣ ΤΟΥΡΟΥΝΤΖΗΣ
ΓΕΩΡΓΙΟΣ ΝΙΚΟΛΑΚΟΠΟΥΛΟΣ

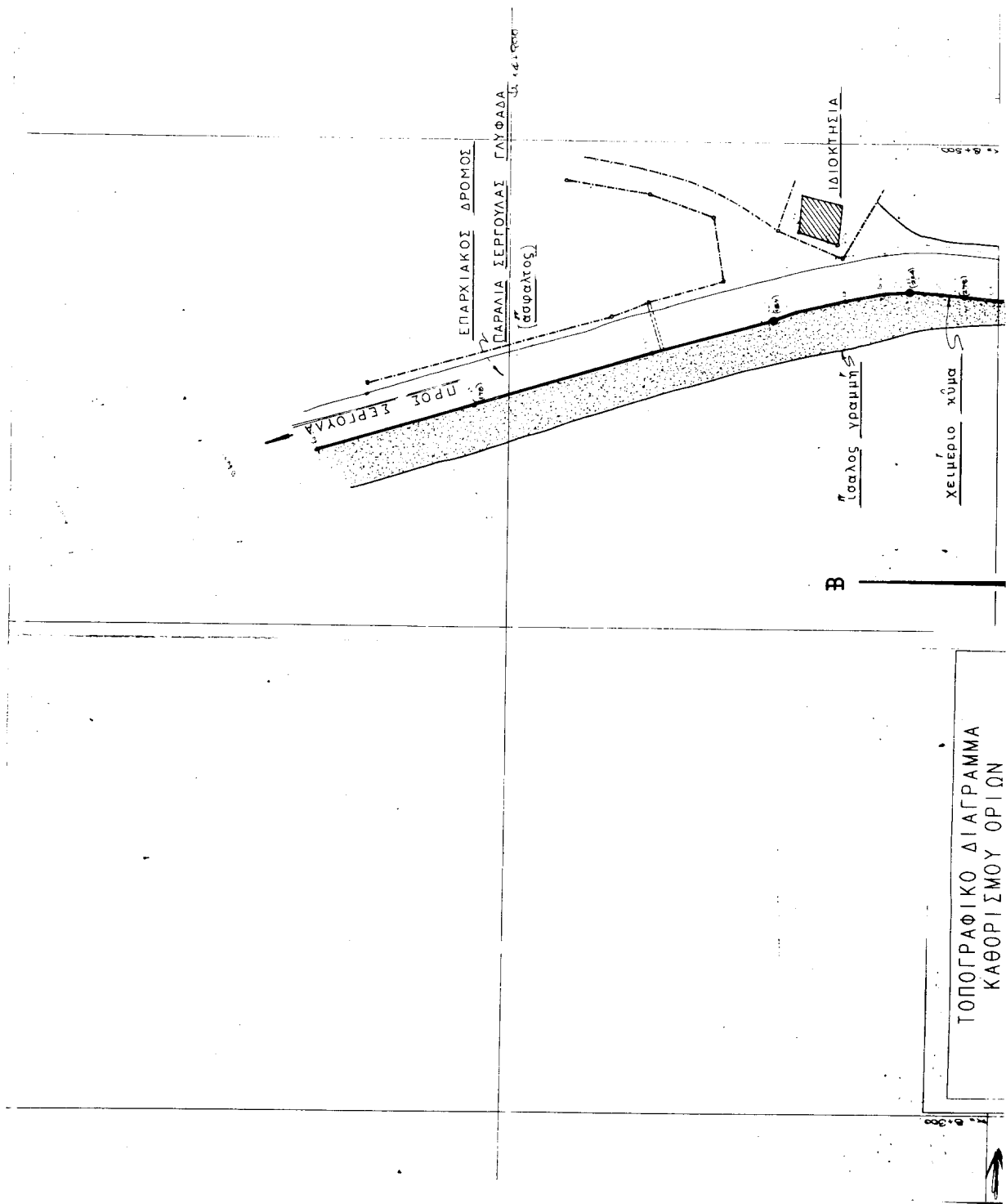

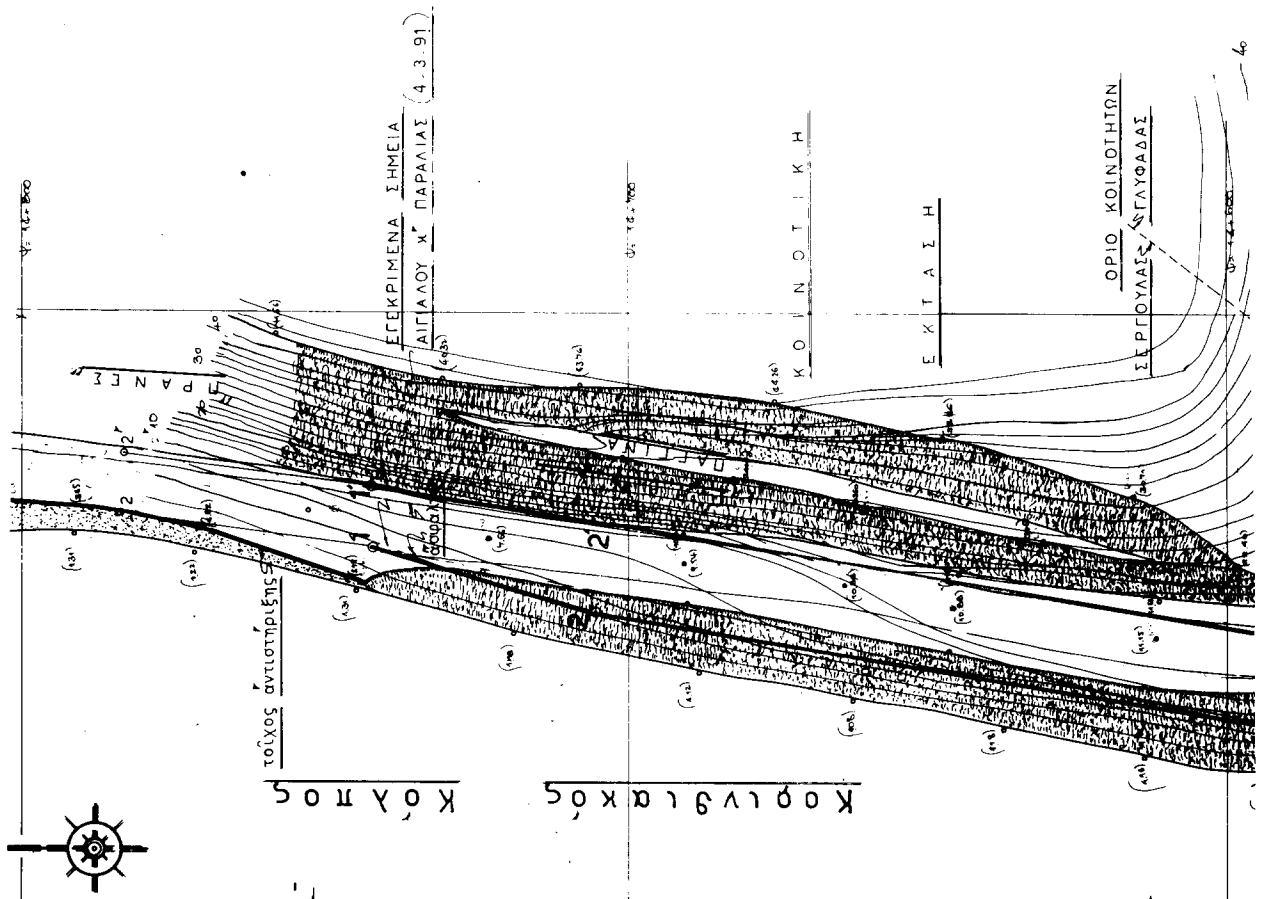

**ΚΑΘΟΡΙΣΜΟΥ ΟΡΙΩΝ
ΑΙΓΙΛΑΟΥ & ΠΑΡΑΛΙΑΣ**

ΠΕΡΙΟΧΗ : ΠΑΡΑΛΙΑ ΣΕΡΓΟΥΛΑΣ
 ΚΟΙΝΟΤΗΤΑ : ΣΕΡΓΟΥΛΑΣ
 ΕΠΑΡΧΙΑ : ΔΟΡΙΔΟΣ
 ΑΡΜΟΔΙΑ Κ.Υ. : ΑΜΦΙΣΣΑΣ
 ΝΟΜΟΣ : ΦΩΚΙΔΑΣ
 ΕΝΔΙΑΦΕΡΟΜΕΝΟΣ ΚΟΙΝΟΤΗΤΑ ΣΕΡΓΟΥΛΑΣ

Αρ. Σχεδίου : Τ1
 Χρονος Συντάξεως : ΟΕΒΡ-ΡΙΟΣ 98
 Κλίμακα Σχεδίου : 1:500
 (απεικόνιση 1:000)

Αρ. 19/9 / 1998
 Οριστική με Ε.Γ.Π. Παράρτ. II Ελλάδος
 Ο Διακρίσιμος Πολιτάρχης Ε.Υ.Δ.Κ.
 Νίκος Φακίδης

Αρ. 8 / 6 / 1998
 Αποφασιστικό για τον ορισμό της αποκαταστάσεως
 ο τελικού
 Μιχαήλ Τσικριτσής
 Υπεργραφικός μηχανικός ΠΕΣ/ΑΙ

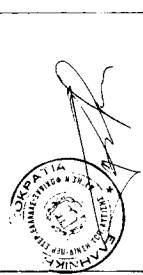

Μέλος Επιτροπής
 Μηχανικός Υπεργραφικός π. α.Ι. 1998

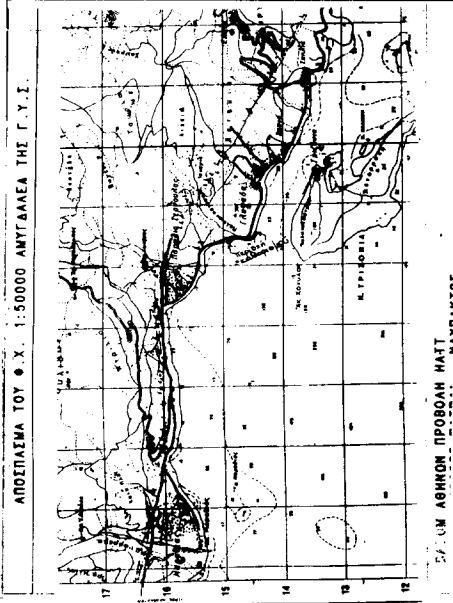

ΣΥΝ. ΟΜ. ΑΣΦΟΝ ΠΡΟΒΟΑ ΜΑΤ

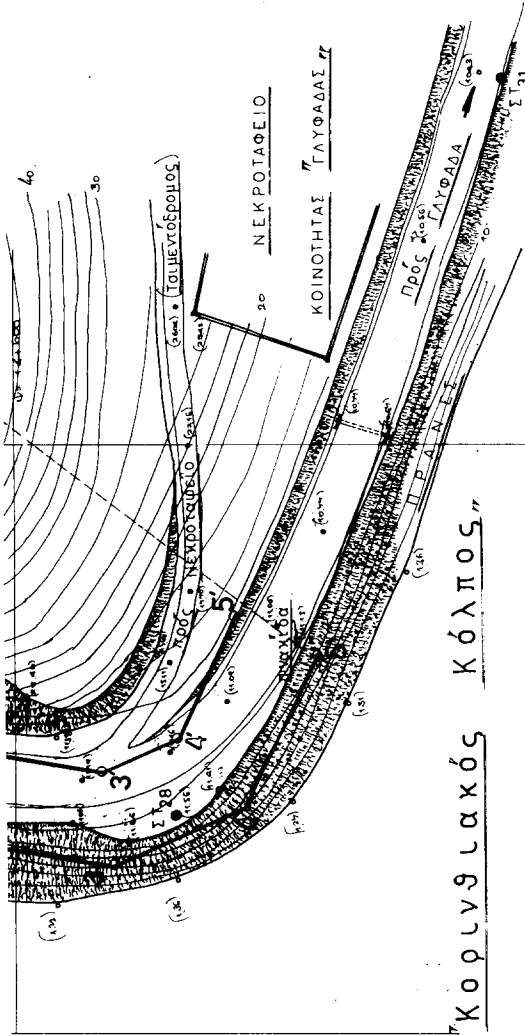

ΚΟΡΥΜΒΙΑΚΟΣ ΚΟΛΠΟΣ

ΣΗΜΕΙΩΣΗ:
 ΤΑ ΨΟΜΕΤΡΑ ΔΟΥΘΑΙΝΟΝΤΑΙ ΣΤΟ ΤΟΠΟΓΡΑΦΙΚΟ ΔΙΑΓΡΑΜΜΑ ΑΝΑΦΕΡΟΥΝΤΑΙ ΣΕ ΜΗΔΕΝΙΚΗ ΣΤΑΘΜΗ Η ΟΡΘΟΝ ΕΙΝΑΙ ΛΑΤΑ 110 ΕΣ ΤΟΥ ΜΕΤΡΟΥ ΜΗΔΙΟΤΕΡΑ ΑΠΟ ΤΗ ΜΕΣΗ ΣΤΑΘΜΗ ΤΗΣ ΘΑΛΑΣΣΙΑΣ ΟΜΩΣ ΑΥΤΗ ΟΡΙΖΕΤΑΙ ΑΠΟ ΤΑ ΤΟΠΟΓΡΑΦΙΚΩΣ ΠΗΓΗΛΑ ΤΗΣ ΠΕΡΙΦΕΡΕΙΑΣ ΚΟΡΥΜΒΙΑΣ ΣΤΡΑΤΟΥ.

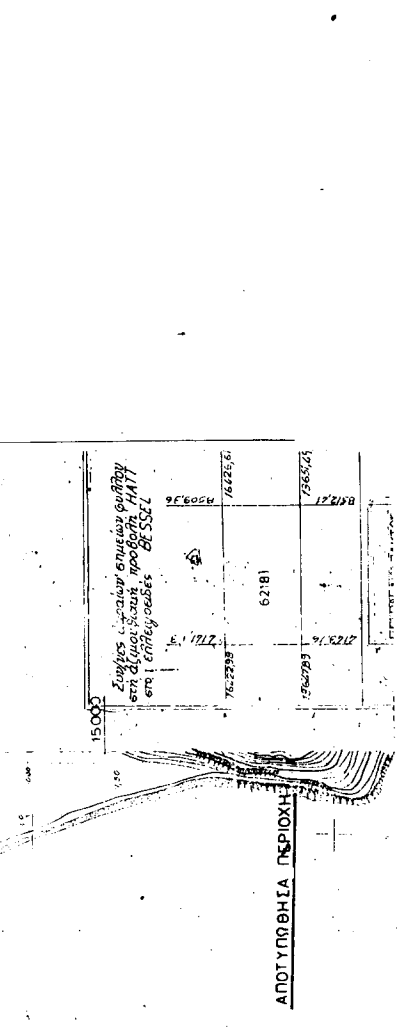

ΣΧ. ΠΛ. ΑΘΗΝΩΝ ΠΡΩΒΟΛΗ ΜΑΤΤΙ
 Χ. 1: 100000 ΠΑΤΡΑΙ - ΜΑΥΠΛΑΚΙΟΣ
 Κ. Ε. Χ. 38. 15. Α0-1. 45

ΥΠΟΜΝΗΜΑ ΕΠΙΤΡΟΠΗΣ ΚΑΘΟΡΙΣΜΟΥ
 1. ΤΟ ΠΑΡΟΝ ΤΟΠΟΓΡΑΦΙΚΟ ΔΙΑΓΡΑΜΜΑ ΣΥΜΒΑΛΕΙ ΤΗΝ ΑΝΘ. 4 / 3 / 2008 ΕΚΦΩΝ ΤΗ ΕΠΙΤΡΟΠΗ ΚΑΘΟΡΙΣΜΟΥ ΟΡΙΩΝ ΑΙΓΙΑΛΟΥ ΚΑΙ ΠΑΡΑΛΙΑΣ
 2. ΟΡΙΟΓΡΑΦΙΚΗ ΑΙΓΙΑΛΟΥ (ΚΑΤΑ ΝΟΤΟ)
 3. ΔΕΥΤΕΡΟΝ ΠΑΡΑΛΙΑΣ (ΚΑΤΑ ΝΟΤΟ)

Η ΕΠΙΤΡΟΠΗ

Π. ΠΡΟΪΚΤΟΣ
 Π. ΚΑΛΩΣ ΤΟΠΟΓΡΑΦΙΚΟΣ
 ΚΑΡΥΜΒΙΑΚΟΣ ΚΟΛΠΟΣ
 ΑΝΤΙΚΑΤΑΣΤΑΣΗ Α. 1

ΕΘΝΙΚΟ ΤΟΠΟΓΡΑΦΙΚΟ ΓΡΑΦΕΙΟ
 ΓΙΑ ΓΕΩΜΕΤΡΙΚΑ ΣΧΗΜΑΤΑ, ΤΗΣ ΣΥΛΛΟΓΗΣ
 ΤΩΝ ΤΕΧΝΙΚΩΝ ΣΧΕΔΙΩΝ, ΣΤΟ ΠΡΩΤΟΤΥΠΟ

ΤΡΙΓΩΝΟΜΕΤΡΙΚΑ - ΣΗΜΕΙΑ - ΕΞΑΡΙΘΜΗΣΗ:

Α. Α	ΚΩΔΙΚΟΣ	ΣΥΝΤΕΤΑΓΜΕΝΕΙ	ΥΨΟΜΕΤΡΑ
1	24	x = 11 + 493,86 y = 12 + 080,19	1,31
2	26	x = 9 + 500,95 y = 12 + 403,30	837,4
3	31	x = 0 + 656,21 y = 14 + 840,20	206,65

ΣΤΟΙΧΕΙΑ ΣΤΑΙΣΙΩΝ:

Α. Α	X	Ψ	ΥΨΟΜΕΤΡΟ	ΘΕΣΗ ΣΤΑΙΣΗΣ
ΣΤ. 1	0 + 803,23	14 + 812,08	108,84	ΔΙΑΜΟ.
ΣΤ. 2	0 + 037,32	14 + 873,43	11,66	- ΣΤ. ΔΙΑΜΟ.
ΣΤ. 3	0 + 379,72	15 + 108,34	1,65	ΟΜΩΣ ΣΕ ΤΟΜΟ.
ΣΤ. 3Κ	0 + 561,18	14 + 810,75	10,64	ΟΜΩΣ ΣΕ ΝΗΣΥΦΩΜΑ

Αριθ. 23

(2)

Τροποποίηση Απόφασης για μερική άρση αναδάσωσης σε Δημόσια Δασική Έκταση, στη θέση «Αγριελίτσα», περιοχής Κοινότητας Τρικόρφου Ν.Φωκίδας, εμβαδού 10,800 στρεμ.

Ο ΓΕΝΙΚΟΣ ΓΡΑΜΜΑΤΕΑΣ ΠΕΡΙΦΕΡΕΙΑΣ
ΣΤΕΡΕΑΣ ΕΛΛΑΔΑΣ

Έχοντας υπόψη:

1) Τις διατάξεις των άρθρων 24 και 117 παρ. 3 του Συντάγματος.

2) Τις διατάξεις του Ν.2503/97 «Διοίκηση, Οργάνωση, Στελέχωση της Περιφέρειας κ.λπ.».

3) Τις διατάξεις του Ν. 998/79 «Περί Προστασίας των Δασών κλπ» και ειδικότερα των άρθρ.44 παρ.3,45 παρ. 1 και 3 (όπως τροποποιήθηκε με το άρθρ. 13 του Ν. 1822/88) και 48 παρ. 1 και 2.

4) Τις Δ/γές του Υπουργείου Γεωργίας α) 160417/1180/8.7.80, β) 182447/3049/24.9.80 και γ) 141823/24.2.83.

5) Την αριθ. 1539/27.11.92 απόφαση Νομάρχη Φωκίδας (ΦΕΚ 1356/Δ/28.12.92), με την οποία κηρύσσεται αναδασωτέα, έκταση εμβαδού 266,00 στρεμ., στη θέση «Αγριελίτσα», περιοχής Κοινότητας Τρικόρφου Ν.Φωκίδας, που καταστράφηκε από πυρκαγιά, με σκοπό τη διατήρηση του δασικού χαρακτήρα της έκτασης, ώστε να αποκλειστεί η διάθεση αυτής για άλλο προορισμό και να αναδασωθεί φυσικά.

6) Την αριθ. 6747/29.9.97 (ΦΕΚ 242/Β/98) απόφαση του Γεν.Γραμματέα της Περιφ.Στερ.Ελλάδας(ΦΕΚ 242/Β/98) «Περί μεταβίβασης αρμοδιοτήτων στους Προϊσταμένους των Δασικών Υπηρεσιών της Περιφ.Στερ.Ελλάδας κ.λπ.».

7) Το αριθ. 46/12.5.98 έγγραφο της Νομαρχιακής Αυτοδιοίκησης Φωκίδας, με το οποίο ζητήθηκε η έγκριση επέμβασης, σε μέρος της παραπάνω περιοχής, για διάνοιξη δημόσιου δρόμου.

8) Το γεγονός ότι, η διάνοιξη του υπόψη δρόμου, δεν συνεπάγεται και μεταβολή του προορισμού της αναδασωτέας έκτασης, πλέον του ότι ο δρόμος αυτός θα εξυπηρετήσει και την ασφαλέστερη προστασία της έκτασης και θα βοηθήσει στην περίπτωση που ήθελε αποφασιστεί η τεχνητή αναδάσωσή της.

9) Την αριθ. 686/19.5.1998 απόφασή μας, με την οποία έγινε μερική άρση της αναδάσωσης σε έκταση 10,800 στρεμ. στην παραπάνω περιοχή.

10) Το γεγονός ότι η σχεδιαζόμενη διάνοιξη του δρόμου στην περιοχή αυτή, προσέκρουσε σε τεχνικές δυσκολίες (ύπαρξη ιδιοκτησιών τρίτων κλπ), οι οποίες επέβαλαν την τροποποίηση της χάραξης (αλλαγή θέσης του δρόμου), χωρίς να τροποποιούνται και τα τεχνικά στοιχεία του (μήκος, πλάτος κ.λπ.).

11) Την αριθ. 4916/01/4.1.2002 απόφαση του Γεν.Γραμματέα της Περιφέρειας Στερεάς Ελλάδας, με την οποία εγκρίνονται οι περιβαλλοντικοί όροι του έργου «Περιφερειακός δρόμος Τρικόρφου», αποφασίζουμε:

Τροποποιούμε την αριθ. 686/19.5.1998 απόφασή μας, μόνο ως προς τη θέση του υπό κατασκευή δρόμου και αίρουμε μερικά την αριθ. 1539/27.11.92 απόφαση Νομάρχη Φωκίδας, με την οποία κηρύχθηκε αναδασωτέα, λόγω πυρκαγιάς, δημόσια δασική έκταση στη θέση «Αγριελίτσα» Κοινότητας Τρικόρφου Ν.Φωκίδας και συγκεκριμένα σε έκταση εμβαδού 10,800 στρεμ., που αποτελεί τη ζώνη καταλήψεως (900 τρ.μ.Χ12μ.) του προς διάνοιξη, από τη Νομαρχιακή Αυτοδιοίκηση Φωκίδας, δημόσιου δρόμου, όπως αυτός φαίνεται στο συνημμένο (τροποποιούμενο) τοπογραφικό διάγραμμα με κλίμακα 1:5.000, που θεωρήθηκε από μας και αποτελεί αναπόσπαστο μέρος της παρούσας απόφασης.

Κατά τα λοιπά ισχύει η αριθ. 1539/27.11.92 απόφαση του Νομάρχη Φωκίδας.

Η τροποποιούμενη απόφασή μας, αριθ. 686/19.5.98, καταργείται.

Η απόφαση αυτή ισχύει από την κοινοποίησή της αρμοδίως (άρθρ. 41 Ν. 998/79) και προ της δημοσίευσής της στην Εφημερίδα της Κυβέρνησης (άρθρ. 37 Ν.3200/55).

Η απόφαση αυτή να δημοσιευθεί στην εφημερίδα της Κυβερνήσεως.

Άμφισσα, 9 Ιανουαρίου 2002

Με εντολή Γενικού Γραμματέα Περιφέρειας
Ο Διευθυντής Δασών Ν. Φωκίδας
ΚΩΝ/ΝΟΣ Β. ΚΑΛΥΒΑΣ

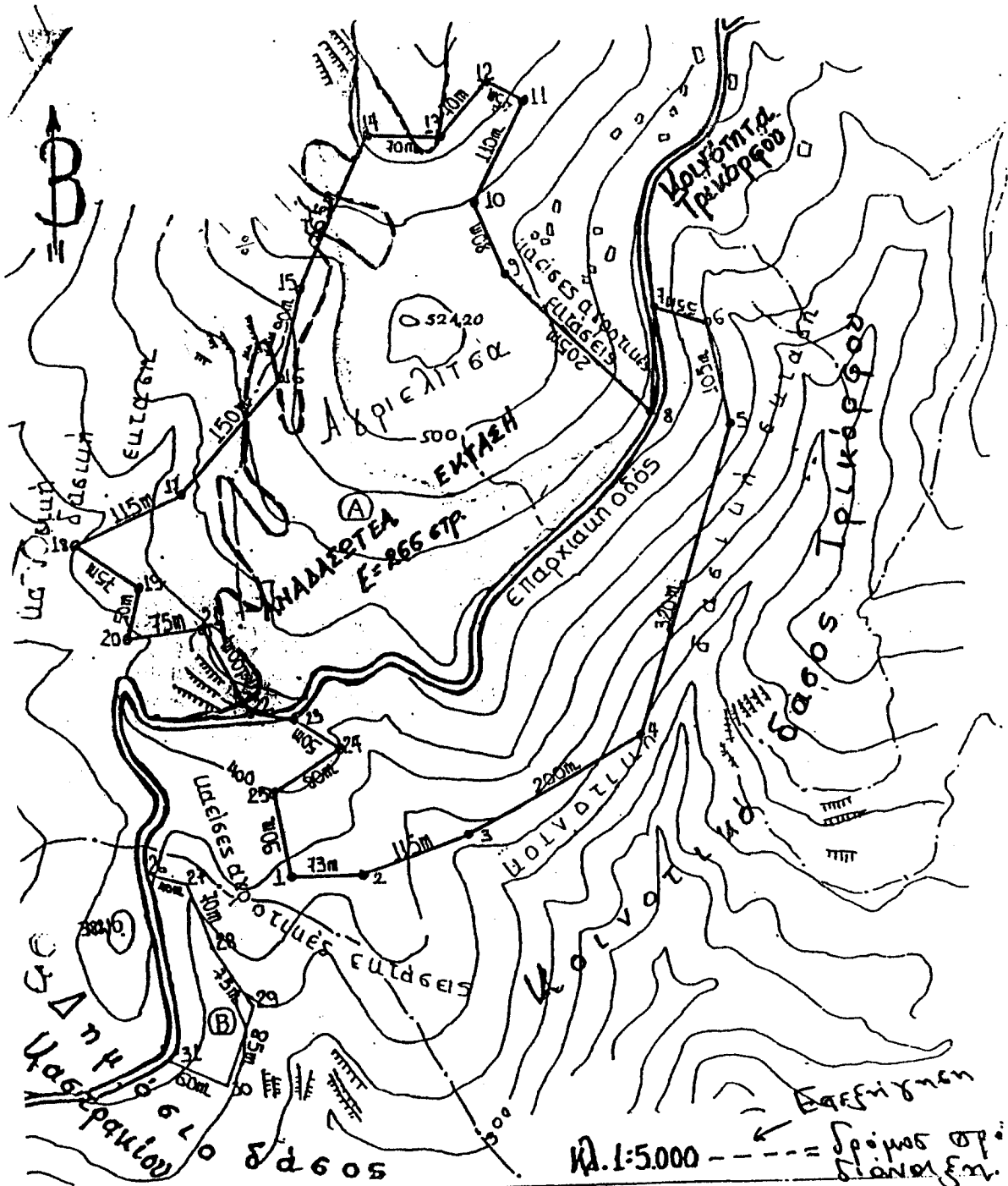

Ακφ166α 9-1-2002
 Ο Σχητάκης
 Κων.νος Β. Καλύβας

ΘΕΩΡΗΘΗΚΕ
 Ακφ166α 9-1-2002
 Β. Κων.νος Β. Καλύβας

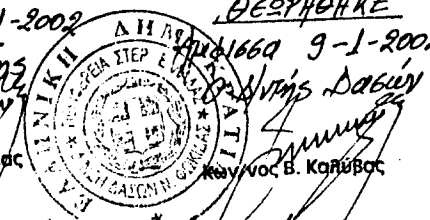

ΤΟΠΟΓΡΑΦΙΚΟ ΔΙΑΓΡΑΜΜΑ
 Αναδαωτέας Έκταμης
 ΘΕΣΗ: "Αγριελίτσα"
 ΚΟΙΝΩΝΙΑ: Τρικώφου

ΕΘΝΙΚΟ ΤΥΠΟΓΡΑΦΕΙΟ
 Για τεχνικούς λόγους στο σχεδιασμένο έγινε μικρή κατά ποσοστό 78% *

(Αντικεί 6/μν 23/9-1-2002 Απορθεή 145)