



ΕΦΗΜΕΡΙΔΑ ΤΗΣ ΚΥΒΕΡΝΗΣΕΩΣ ΤΗΣ ΕΛΛΗΝΙΚΗΣ ΔΗΜΟΚΡΑΤΙΑΣ

19 Μαΐου 2026

ΤΕΥΧΟΣ ΤΕΤΑΡΤΟ

Αρ. Φύλλου 389

ΠΕΡΙΕΧΟΜΕΝΑ

ΑΠΟΦΑΣΕΙΣ

- | | | |
|---|--|------|
| 1 | Μερική ανάκληση της υπ' αρ. 5415/05.10.1994 απόφασης του Διευθυντή Δασών Λέσβου «Κήρυξη ως αναδασωτέας έκτασης λόγω πυρκαγιάς, εμβαδού 3.356.579 τ.μ.» (Δ' 1098) ως προς την έκταση συνολικού εμβαδού 2.223,67 τ.μ. στη θέση Ψιμιές τ.κ. Μεγαλοχωρίου, της δ.ε. Πλωμαρίου του Δήμου Μυτιλήνης, Π. Ε. Λέσβου. | 4371 |
| 2 | Κήρυξη ως αναδασωτέας έκτασης δάσους εμβαδού 237,10 τ.μ. στη θέση «Ξυλόσκαλο» τ.κ. Ομαλού δ.ε. Λάκκων, Δήμου Πλατανιά, Π.Ε. Χανίων, λόγω εκχέρσωσης. | 4374 |

ΑΠΟΦΑΣΕΙΣ

Αριθμ. 163151

(1)

Μερική ανάκληση της υπ' αρ. 5415/05.10.1994 απόφασης του Διευθυντή Δασών Λέσβου «Κήρυξη ως αναδασωτέας έκτασης λόγω πυρκαγιάς, εμβαδού 3.356.579 τ.μ.» (Δ' 1098) ως προς την έκταση συνολικού εμβαδού 2.223,67 τ.μ. στη θέση Ψιμιές τ.κ. Μεγαλοχωρίου, της δ.ε. Πλωμαρίου του Δήμου Μυτιλήνης, Π. Ε. Λέσβου.

Ο ΓΕΝΙΚΟΣ ΓΡΑΜΜΑΤΕΑΣ ΔΑΣΩΝ ΤΟΥ ΥΠΟΥΡΓΕΙΟΥ ΠΕΡΙΒΑΛΛΟΝΤΟΣ ΚΑΙ ΕΝΕΡΓΕΙΑΣ

Έχοντας υπόψη:

- Την παρ. 1 του άρθρου 24 και την παρ. 3 του άρθρου 117 του Συντάγματος.
- Το άρθρο 44 του ν. 998/1979 «Περί προστασίας των δασών και των δασικών εν γένει εκτάσεων της Χώρας» (Α' 289).
- Τον ν. 4727/2020 «Ψηφιακή Διακυβέρνηση (Ενσωμάτωση στην Ελληνική Νομοθεσία της Οδηγίας (ΕΕ) 2016/2102 και της Οδηγίας (ΕΕ) 2019/1024) - Ηλεκτρονικές Επικοινωνίες (Ενσωμάτωση στο Ελληνικό Δίκαιο της Οδηγίας (ΕΕ) 2018/1972) και άλλες διατάξεις» (Α' 184).
- Την από 13.8.2021 Πράξη Νομοθετικού Περιεχομένου «Εκτακτα μέτρα για την αποτελεσματική προστασία και την ταχεία αποκατάσταση του φυσικού περιβάλλοντος, την άμεση στήριξη των πληγέντων από τις πυρκαγιές του Ιουλίου/Αυγούστου 2021 και συναφείς διατάξεις» (Α' 143), η οποία κυρώθηκε με το άρθρο 2 του ν. 4824/2021 (Α' 156).
- Τα άρθρα 47 έως 55 του ν. 4915/2022 «Εθνικό Στρατηγικό Σχέδιο Καταπολέμησης της Διαφθοράς, διατάξεις για θέματα ανθρώπινου δυναμικού και Οργανισμών Τοπικής Αυτοδιοίκησης, νομοθετικό πλαίσιο εκπαίδευσης των σπουδαστών/σπουδαστριών της Εθνικής Σχολής Δημόσιας Διοίκησης και Αυτοδιοίκησης για την ένταξη στον κλάδο Π.Ε. Επιτελικών Στελεχών, διατάξεις για την ολοκλήρωση της μεταφοράς των δασικών υπηρεσιών στο Υπουργείο Περιβάλλοντος και Ενέργειας, διατάξεις για την εφαρμογή του Εθνικού Σχεδίου Ανάκαμψης και Ανθεκτικότητας «Ελλάδα 2.0», Εθνική Σύμβαση Ομογενών και άλλες επείγουσες διατάξεις» (Α' 63).
- Το π.δ. 6/2022 «Σύσταση και μετονομασία Γενικών Γραμματειών, σύσταση Ειδικής Γραμματείας, μεταφορά υπηρεσιών και αρμοδιοτήτων» (Α' 17).
- Το π.δ. 132/2017 «Οργανισμός Υπουργείου Περιβάλλοντος και Ενέργειας (Υ.Π.ΕΝ.)» (Α' 160), όπως τροποποιήθηκε με το π.δ. 29/2022 (Α' 77).



8. Την υπό στοιχεία οικ. ΥΠΕΝ/ΥΠΡΓ/79859/5910/25-7-2023 κοινή απόφαση του Πρωθυπουργού και του Υπουργού Περιβάλλοντος και Ενέργειας «Διορισμός Γενικού Γραμματέα Δασών του Υπουργείου Περιβάλλοντος και Ενέργειας» (Υ.Ο.Δ.Δ. 745).

9. Την υπό στοιχεία ΥΠΕΝ/ΔΔΥ/48478/3594/16.05.2022 κοινή υπουργική απόφαση «Καθορισμός των διοικητικών λεπτομερειών μεταφοράς των δασικών υπηρεσιών, του αντίστοιχου προσωπικού και λοιπών θεμάτων της παρ. 5 του άρθρου τρίτου της από 13.8.2021 Πράξης Νομοθετικού Περιεχομένου (Α' 143), η οποία κυρώθηκε με το άρθρο 2 του ν. 4824/2021 (Α' 156)» (Β' 2415).

10. Την υπό στοιχεία ΥΠΕΝ/ΔΔΥ/62511/4542/17-6-2022 απόφαση του Υπουργού Περιβάλλοντος και Ενέργειας «Διαπιστωτική πράξη κατάταξης και τοποθέτησης του προσωπικού των Περιφερειακών Δασικών Υπηρεσιών του Υπουργείου Περιβάλλοντος και Ενέργειας» (Β' 3145).

11. Την υπό στοιχεία ΥΠΕΝ/ΔΔΥ/70401/5167/6-7-2022 απόφαση του Υπουργού Περιβάλλοντος και Ενέργειας «Τοποθέτηση Προϊσταμένων σε θέσεις ευθύνης επιπέδου Γενικής Διεύθυνσης στις Επιθεωρήσεις Εφαρμογής Δασικής Πολιτικής του Υπουργείου Περιβάλλοντος και Ενέργειας» (ΑΔΑ: Ω8ΔΡ4653Π8-7ΨΡ).

12. Την υπό στοιχεία ΥΠΕΝ/ΔΝΕΠ/83988/2740/25-8-2022 κοινή απόφαση του Υπουργού και του Υφυπουργού Περιβάλλοντος και Ενέργειας και του Γενικού Γραμματέα Δασών του Υπουργείου Περιβάλλοντος και Ενέργειας «Εξουσιοδότηση υπογραφής "Με εντολή Υπουργού" του Υπουργού Περιβάλλοντος και Ενέργειας, "Με εντολή Υφυπουργού" του Υφυπουργού Περιβάλλοντος και Ενέργειας και με "Με εντολή Γενικού Γραμματέα Δασών" του Γενικού Γραμματέα Δασών του Υπουργείου Περιβάλλοντος και Ενέργειας, κατά λόγο αρμοδιότητας, στον Προϊστάμενο της Γενικής Διεύθυνσης Δασών και Δασικού Περιβάλλοντος της Γενικής Γραμματείας Δασών του Υ.Π.Ε.Ν., στους Προϊσταμένους των Επιθεωρήσεων Εφαρμογής Δασικής Πολιτικής και στους Προϊσταμένους των Διευθύνσεων, Δασαρχείων και Τμημάτων που υπάγονται σε αυτές» (Β' 4528).

13. Την υπ' αρ. 153373/441/22-02-2017 εγκύκλιο του Υπουργείου Περιβάλλοντος και Ενέργειας «Περιοχές κηρυγμένων αναδασωτέων εκτάσεων στους αναρτημένους δασικούς χάρτες» (ΑΔΑ:61ΤΗ4653Π8-Ω7Θ).

14. Την υπό στοιχεία οικ. ΥΠΕΝ/ΔΠΔ/95099/5160/12-10-2021 εγκύκλιο διαταγή της Γενικής Διεύθυνσης Δασών και Δασικού Περιβάλλοντος του Υπουργείου Περιβάλλοντος και Ενέργειας «Περί ανάκλησης αποφάσεων αναδασωτέων, εκτάσεων μη υπαγομένων στις προστατευτικές διατάξεις της δασικής νομοθεσίας, λόγω συμπερίληψής τους στους δασικούς χάρτες ως τμήματα ευρύτερης αναδασωτέας» (ΑΔΑ: ΨΠΙΨ4653Π8-50Χ).

15. Η υπό στοιχεία ΥΠΕΝ/ΔΠΔ/10816/625/30.01.2026 (ΑΔΑ: Ψ5ΠΛ4653Π8-Ρ5Τ) εγκύκλιος διαταγή του ΥΠΕΝ.

16. Η υπ' αρ. 4692/29-01-2021 (ΑΔΑ: Ω1ΙΩΟΡ11-ΨΡ3) απόφαση ανάρτησης δασικού χάρτη του Διευθυντή Δασών Λέσβου, όπως αυτή τροποποιήθηκε με την υπ' αρ. 3842/31.01.2022 (ΑΔΑ: ΨΛΧΣΟΡ11-12Χ) Πράξη τροποποίησης αναρτημένου/κυρωμένου δασικού χάρτη.

17. Η υπ' αρ. 411/12-09-2025 (ΑΔΑ: ΨΦΙ14653Π8-ΔΥΨ) απόφαση, του Πρακτικού 14/2025 της ΕΠΕΑ κατά του αναρτηθέντος Δασικού Χάρτη που αφορά στα πολύγωνα 1001,1002,1003 και 1007 που τους αποδόθηκε η κατηγορία μορφής ΑΑ/ΑΝ.

18. Η υπ' αρ. 44291/13-09-2022 (Δ' 602) απόφαση μερικής ανάκλησης της υπ' αρ. 5415/05.10.1994 (Δ' 1098) απόφασης κήρυξης έκτασης ως αναδασωτέας με την οποία ανακλήθηκε ήδη το πολύγωνο 1001.

19. Την υπ' αρ. 5415/05.10.1994 απόφαση του Διευθυντή Δασών Λέσβου «Κήρυξη ως αναδασωτέας έκτασης λόγω πυρκαγιάς, εμβαδού 3.356.579 τ.μ.» (Δ' 1098) στη θέση «Ροδίτης» τ.κ. Μεγαλοχωρίου, δ.ε. Πλωμαρίου, Δήμου Μυτιλήνης, Π. Ε. Λέσβου.

20. Το υπ' αρ. 158613/04-05-2026 έγγραφο της Διεύθυνσης Δασών Λέσβου, με το οποίο εκφράζεται η σύμφωνη γνώμη της ως προς τη μερική ανάκληση έκτασης συνολικού εμβαδού 2.223,67 τ.μ. στη θέση «Ψιμιές» τ.κ. Μεγαλοχωρίου, της δ.ε. Πλωμαρίου του Δήμου Μυτιλήνης, Π. Ε. Λέσβου, αποφασίζουμε:

Ανακαλούμε μερικώς, λόγω πλάνης περί τα πραγματικά δεδομένα, την υπ' αρ. 5415/05.10.1994 απόφαση του Διευθυντή Δασών Λέσβου «Κήρυξη ως αναδασωτέας έκτασης λόγω πυρκαγιάς, εμβαδού 3.356.579 τ.μ.» (Δ' 1098), ως προ την έκταση συνολικού εμβαδού 2.223,67 τ.μ. με περιμετρικά στοιχεία (1, 2, 3, ..., 36, 37-1) που βρίσκεται στη θέση «Ψιμιές» τ.κ. Μεγαλοχωρίου, της δ.ε. Πλωμαρίου του Δήμου Μυτιλήνης, Π. Ε. Λέσβου, επειδή στην εν λόγω έκταση αποδόθηκε η κατηγορία μορφής κάλυψης ΑΑ μη υπαγόμενη στις διατάξεις της δασικής νομοθεσίας (17 σχετ.), και ως εκ τούτου δεν υπάγεται στις διατάξεις της δασικής νομοθεσίας.

Η παραπάνω έκταση, απεικονίζεται στο συνημμένο από 04.05.2026 τοπογραφικό διάγραμμα, κλίμακας 1:1000 με στοιχεία περιμέτρου (1, 2, 3, ..., 36, 37-1), που συντάχθηκε από την Δασοπόνο Π. Ελευθερίου και τη Δασολόγο Λ. Γρημπυλάκου της Υπηρεσίας μας, ελέγχθηκε από τον Διευθυντή Δασών Ν. Λέσβου και το οποίο αποτελεί αναπόσπαστο μέρος της παρούσας, και προσδιορίζεται επακριβώς από τις αντίστοιχες συντεταγμένες σε ΕΓΣΑ '87.

Κατά τα λοιπά παραμένει σε ισχύ η υπ' αρ. 5415/05.10.1994 (Δ' 1098) απόφαση Κήρυξης Αναδασωτέας έκτασης του Διευθυντή Δασών Λέσβου.

Από τις διατάξεις της απόφασης αυτής δεν προκαλείται δαπάνη σε βάρος του κρατικού προϋπολογισμού. Η ισχύς της παρούσας αρχίζει από τη δημοσίευσή της στην Εφημερίδα της Κυβερνήσεως.



ΤΟΠΟΓΡΑΦΙΚΟ ΔΙΑΓΡΑΜΜΑ
 Μερική ανάκληση της αριθ. 5415/05-10-1994 (Δ' 1098) απόφασης κήρυξης ως αναδασωτέας,
 για έκταση συνολικού εμβαδού 2.223,67 τ.μ.
 στη θέση Ψιμιές τ.κ. Μεγαλοχωρίου, της δ.ε. Πικωμαρίου του Δήμου Μυτιλήνης

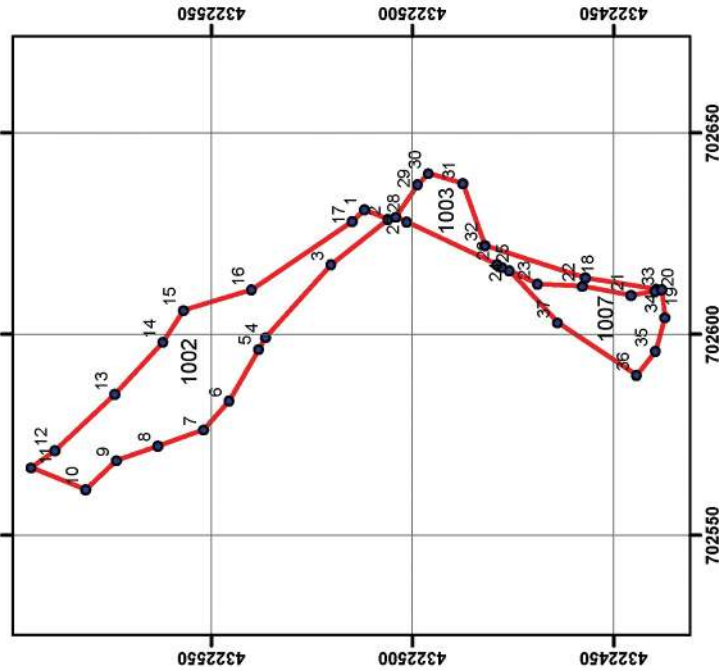

Κλίμακα 1:1000

Οι συντάκτες
 Μυτιλήνη 04.05.2026

ΠΑΝΤΕΛΙΑ ΕΛΕΥΘΕΡΙΟΥ
 ΔΑΣΟΛΟΓΟΣ

ΛΙΝΑ ΓΡΗΜΠΥΛΑΚΟΥ
 ΔΑΣΟΛΟΓΟΣ

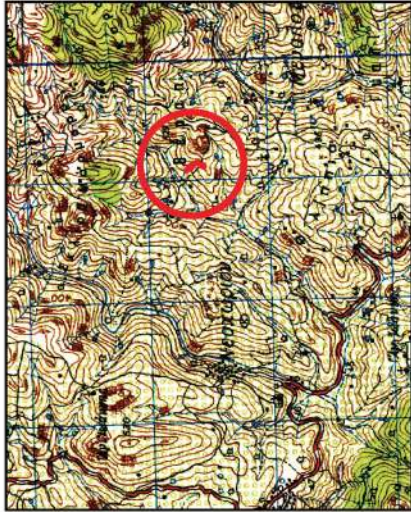

Χάρτης Προσανατολισμού Απόσπασμα χάρτη 1:50.000

ΕΘΝΙΚΟ ΤΥΠΟΓΡΑΦΕΙΟ
 Για τεχνικούς λόγους στο σχεδιάγραμμα,
 από το ηλεκτρονικό αρχείο, έγινε
 σμίκρυνση κατά ποσοστό **80%**

Υπόμνημα
 Όριο μερικής ανάκλησης
 αναδασωτέας

ΕΛΕΓΧΘΗΚΕ
 Ο Δ/ΝΤΗΣ ΔΑΣΩΝ/ΛΕΣΒΟΥ
 Μυτιλήνη 04.05.2026

ΦΩΤΙΟΣ ΚΡΑΛΗΣ
 ΔΑΣΟΛΟΓΟΣ/Misc



@SHAE IPIDA

891af4f0543d627a5e8db669
 AT:163151

Υπενημέρωτη: 06/05/26 14:49
 Διανομή: 07/05/26 06:08

Π
 των τμημάτων 1002, 1003 και 1007
 της αριθ 4112/2025 απόφασης,
 του πρακτικού 14/2025 της ΕΠΕΑ Λαδων.

α/α	X	Y	α/α	X	Y
1	702631,00	4322512,00	20	702610,64	4322439,71
2	702628,46	4322506,08	21	702609,65	4322445,67
3	702617,26	4322520,21	22	702611,96	4322457,77
4	702599,27	4322536,62	23	702612,49	4322468,89
5	702596,33	4322538,28	24	702615,81	4322475,95
6	702583,39	4322545,61	25	702616,73	4322477,88
7	702576,25	4322551,96	26	702617,26	4322479,01
8	702572,22	4322563,34	27	702627,82	4322501,46
9	702568,57	4322573,66	28	702629,13	4322504,24
10	702561,33	4322581,24	29	702637,22	4322498,78
11	702566,90	4322594,74	30	702640,00	4322496,00
12	702571,00	4322589,00	31	702637,44	4322487,54
13	702585,00	4322574,00	32	702622,00	4322482,00
14	702598,00	4322562,00	33	702611,00	4322438,00
15	702606,00	4322557,00	34	702604,21	4322437,25
16	702611,00	4322540,00	35	702595,73	4322439,62
17	702628,00	4322515,00	36	702589,80	4322444,27
18	702614,00	4322457,00	37	702602,92	4322463,96
19	702611,21	4322439,31			

ΠΑΝΤΕΛΙΑ ΕΛΕΥΘΕΡΙΟΥ
 11/05/2026 10:30

ΘΕΩΡΗΘΗΚΕ

Ανήκει στην αριθμ.
 Απόφαση Μερικής Ανάκλησης Αναδασωτέας
 Με εντολή Συντονιστή Α.Δ. Αγιάου
 Η Αν. Προϊσταμένη της Γεν. Δ/σης
 Δασών και Αγροτικών Υποθέσεων

ΦΩΣΚΟΛΟΥ ΜΑΡΙΑ
 ΔΑΣΟΛΟΓΟΣ



Η απόφαση αυτή να δημοσιευθεί στην Εφημερίδα της Κυβερνήσεως.

Μυτιλήνη, 6 Μαΐου 2026

Με εντολή Γενικού Γραμματέα Δασών
Η Αναπληρώτρια Προϊσταμένη
της Επιθεώρησης Εφαρμογής Δασικής Πολιτικής Αιγαίου
ΜΑΡΙΑ ΦΩΣΚΟΛΟΥ

Αριθμ. 170433

(2)

Κήρυξη ως αναδασωτέας έκτασης δάσους εμβαδού 237,10 τ.μ. στη θέση «Ξυλόσκαλο» τ.κ. Ομαλού δ.ε. Λάκκων, Δήμου Πλατανιά, Π.Ε. Χανίων, λόγω εκχέρσωσης.

Ο ΓΕΝΙΚΟΣ ΓΡΑΜΜΑΤΕΑΣ ΔΑΣΩΝ ΤΟΥ ΥΠΟΥΡΓΕΙΟΥ ΠΕΡΙΒΑΛΛΟΝΤΟΣ ΚΑΙ ΕΝΕΡΓΕΙΑΣ

Έχοντας υπόψη:

1. Το άρθρο 24 παρ. 1 και 117 παρ. 3 του Συντάγματος των Ελλήνων.
2. Τον ν. 998/1979 «Περί προστασίας των δασών και δασικών εν γένει εκτάσεων της Χώρας» (Α' 289) και συγκεκριμένα των άρθρων 38 παρ. 1 και 41 παρ. 1 και 3 σε συνδυασμό με τις παρ. 1 και 2 του άρθρου 45 του ίδιου νόμου.
3. Τον ν. 4727/2020 «Ψηφιακή Διακυβέρνηση (Ενσωμάτωση στην Ελληνική Νομοθεσία της Οδηγίας (ΕΕ) 2016/2102 και της Οδηγίας (ΕΕ) 2019/1024)- Ηλεκτρονικές Επικοινωνίες (Ενσωμάτωση στο Ελληνικό Δίκαιο της Οδηγίας (ΕΕ) 2018/1972) και άλλες διατάξεις (Α' 184).
4. Το 3ο άρθρο της από 13-8-2021 Πράξης Νομοθετικού Περιεχομένου «Έκτακτα μέτρα για την αποτελεσματική προστασία και την ταχεία αποκατάσταση του φυσικού περιβάλλοντος, την άμεση στήριξη των πληγέντων από τις πυρκαγιές του Ιουλίου/Αυγούστου 2021 και συναφείς διατάξεις» (Α' 143), η οποία κυρώθηκε με τις διατάξεις του άρθρου 2 του ν. 4824/2021 (Α' 156).
5. Τα άρθρα 47 έως 55 του ν. 4915/2022 «Εθνικό Στρατηγικό Σχέδιο Καταπολέμησης της Διαφθοράς, διατάξεις για θέματα ανθρώπινου δυναμικού και Οργανισμών Τοπικής Αυτοδιοίκησης, νομοθετικό πλαίσιο εκπαίδευσης των σπουδαστών/σπουδαστριών της Εθνικής Σχολής Δημόσιας Διοίκησης και Αυτοδιοίκησης για την ένταξη στον κλάδο Π.Ε. Επιτελικών Στελεχών, διατάξεις για την ολοκλήρωση της μεταφοράς των δασικών υπηρεσιών στο Υπουργείο Περιβάλλοντος και Ενέργειας, διατάξεις για την εφαρμογή του Εθνικού Σχεδίου Ανάκαμψης και Ανθεκτικότητας "Ελλάδα 2.0", Εθνική Σύμβαση Ομογενών και άλλες επείγουσες διατάξεις» (Α' 63).
6. Τις διαταγές του Υπουργείου Γεωργίας: α) υπ' αρ. 160417/1180/8-7-1980 και β) 182447/3049/24-8-1980 και γ) 141823/ 24-02-1983, σχετικών με την κήρυξη εκτάσεων ως αναδασωτέων· βάσει των διαταγών αυτών, η κήρυξη μιας έκτασης ως αναδασωτέας μετά από παράνομη επέμβαση είναι υποχρεωτική, και γίνεται για λόγους προστασίας της.
7. Την παρ. 2 του άρθρου 26 του ν. 4061/2012 «Διαχείριση και προστασία ακινήτων Υπουργείου Αγροτικής Ανάπτυξης και Τροφίμων - Ρύθμιση εμπραγμάτων δικαιωμάτων και άλλες διατάξεις» (Α' 66), όπως έχει τροποποιηθεί με την παρ. 1θ, του άρθρου 44 του ν. 4384/2016 (Α' 78).
8. Την υπ' αρ. 730/1996 απόφαση του Συμβουλίου της Επικρατείας, δυνάμει της οποίας κατά την έννοια των διατάξεων του Συντάγματος και της Δασικής Νομοθεσίας, κάθε απόψιλούμενη δασική έκταση, δημόσια ή ιδιωτική, κηρύσσεται υποχρεωτικώς ως αναδασωτέα με μόνη την αντικειμενική διαπίστωση της συνδρομής των κατά τη διάταξη του άρθρου 117 παρ. 3 του Συντάγματος προϋποθέσεων.
9. Το π.δ. 6/2022 «Σύσταση και μετονομασία Γεν. Γραμματειών, σύσταση Ειδικής Γραμματείας μεταφορά υπηρεσιών και αρμοδιοτήτων» (Α' 77).
10. Το π.δ. 132/2017 «Οργανισμός Υπουργείου Περιβάλλοντος και Ενέργειας (Υ.Π.ΕΝ.)» (Α' 160), όπως τροποποιήθηκε με το π.δ. 29/2022 (Α' 77).
11. Την υπό στοιχεία οικ. ΥΠΕΝ/ΥΠΡΓ/79859/5910/25-7-2023 κοινή απόφαση του Πρωθυπουργού και του Υπουργού Περιβάλλοντος και Ενέργειας «Διορισμός Γεν. Γραμματέα Δασών του Υπουργείου Περιβ/ντος και Ενέργειας» (Υ.Ο.Δ.Δ. 745).
12. Την υπό στοιχεία ΥΠΕΝ/ΔΔΥ/48478/3594/16-05-2022 κοινή υπουργική απόφαση «Καθορισμός των διοικητικών λεπτομερειών μεταφοράς των δασικών υπηρεσιών, του αντίστοιχου προσωπικού και λοιπών θεμάτων της παρ. 5 του άρθρου 3 της από 13-08-2021 Πράξης Νομοθετικού Περιεχομένου (Α' 143), η οποία κυρώθηκε με το άρθρο 2 του ν. 4824/2021 (Α' 156)» (Β' 2415).



13. Την υπό στοιχεία ΥΠΕΝ/ΔΔΥ/62511/4542/17-06-2022 «Διαπιστωτική πράξη κατάταξης και τοποθέτησης του προσωπικού των Περιφερειακών Δασικών Υπηρεσιών του Υπουργείου Περιβάλλοντος και Ενέργειας» (Β' 3145).

14. Την υπό στοιχεία ΥΠΕΝ/ΔΝΕΠ/83988/2740/25-08-2022 κοινή απόφαση του Υπουργού και του Υφυπουργού Περιβάλλοντος και Ενέργειας και του Γενικού Γραμματέα Δασών του Υπουργείου Περιβάλλοντος και Ενέργειας «Εξουσιοδότηση υπογραφής "Με εντολή Υπουργού" του Υπουργού Περιβάλλοντος και Ενέργειας, "Με εντολή Υφυπουργού" του Υφυπουργού Περιβάλλοντος και Ενέργειας και με "Με εντολή Γενικού Γραμματέα Δασών" του Γενικού Γραμματέα Δασών του Υπουργείου Περιβάλλοντος και Ενέργειας, κατά λόγο αρμοδιότητας, στον Προϊστάμενο της Γενικής Διεύθυνσης Δασών και Δασικού Περιβάλλοντος της Γενικής Γραμματείας Δασών του Υ.Π.ΕΝ, στους Προϊσταμένους των Επιθεωρήσεων Εφαρμογής Δασικής πολιτικής και στους Προϊσταμένους των Διευθύνσεων, Δασαρχείων και Τμημάτων που υπάγονται σε αυτές» (Β' 4528).

15. Την υπό στοιχεία ΥΠΕΝ/ΔΔΥ/21670/2640/01-04-2026 (ΑΔΑ: Ψ5414653Π8-46Δ) απόφαση ορισμού του Παπαδόπουλου Γεωργίου, ως Αναπληρωτή Προϊσταμένου της Επιθεώρησης Εφαρμογής Δασικής Πολιτικής Κρήτης του Υπουργείου Περιβάλλοντος και Ενέργειας.

16. Την υπ' αρ. 20088/22-01-2026 εισήγηση της Αναπληρώτριας Διευθύντριας Δασών Χανίων, από την οποία προκύπτει ότι η βλάστηση της έκτασης που αναφέρεται στο θέμα καταστράφηκε από παράνομη εκχέρωση στις 24/12/2025. Επίσης η περιοχή αποτελεί μέρος του Εθνικού Δρυμού Σαμαριάς (περιφερειακή ζώνη πυρήνα) και ως εκ τούτου επιβάλλεται η κήρυξη της ως αναδασωτέας, αποφασίζουμε:

Κηρύσσουμε αναδασωτέα την παρανόμως εκχερσωμένη και επιχωματωμένη έκταση δάσους εμβαδού 237,10 τετραγωνικών μέτρων ή 0,237 στρεμμάτων στη θέση «Ξυλόσκαλο» τ.κ. Ομαλού δ.ε. Λάκκων, Δήμου Πλατανιά, Π.Ε. Χανίων. Η έκταση αυτή αλλοιώθηκε, επιχωματώθηκε με αδρανή υλικά και επί αυτής εγκαταστάθηκε χριστουγεννιάτικο δέντρο μεταλλικής κατασκευής.

Στην περιοχή πριν την εκχέρωση η βλάστηση αποτελείτο από 40% δασικά δέντρα με είδη Κυπαρίσσι (*Cupressus sempervirens*), Πρίνος (*Quercus coccifera*), Κρητικό Σφενδάμι (*Acer sempervirens*), Αμπελιτσιά (*Zelkova abelicea*), 10% θαμνώδη βλάστηση που αποτελείτο από είδη όπως Πρίνο (*Quercus coccifera*) και 50% ποώδη και αγρωστώδη βλάστηση όπως *Astragalus creticus* και *Astragalus angustifolius*. Επίσης η περιοχή αποτελεί μέρος του Εθνικού Δρυμού Σαμαριάς (περιφερειακή ζώνη πυρήνα) και ως εκ τούτου επιβάλλεται η κήρυξη της ως αναδασωτέας η οποία πριν την εκχέρωσή της είχε δασική μορφή.

Η περιοχή απεικονίζεται στο συνημμένο απόσπασμα χάρτη κλίμακας 1:5000, το οποίο αποτελεί αναπόσπαστο μέρος της παρούσας και προσδιορίζεται επακριβώς παρακάτω από τις αντίστοιχες συντεταγμένες σε ΕΓΣΑ'87.

Το εν λόγω τμήμα, σύμφωνα με τον αναρτημένο δασικό χάρτη της Π.Ε. Χανίων εμφανίζεται ως ΔΔ και ΔΑ και συνορεύει Ανατολικά, Δυτικά, Βόρεια και Νότια με δασικές εκτάσεις.

Σκοπός της κήρυξης της ανωτέρω έκτασης ως αναδασωτέας είναι η διατήρηση του δασικού χαρακτήρα αυτής, ο αποκλεισμός διάθεσής της για άλλη χρήση και η αποκατάσταση της δασικής βλάστησης. Η αποκατάσταση της βλάστησης θα γίνει με φυσική αναγέννηση.

Από τις διατάξεις της απόφασης αυτής δεν προκαλείται δαπάνη σε βάρος του κρατικού προϋπολογισμού.

Οι συντεταγμένες των κορυφών της εκχερσωμένης έκτασης με εμβαδόν 237,10 τετραγωνικών μέτρων είναι οι εξής:

X=492397.0000	Y=3906997.0000
X=492393.0000	Y=3907005.0000
X=492379.5000	Y=3906995.5000
X=492374.3100	Y=3906992.5200
X=492375.0000	Y=3906987.0000
X=492370.0000	Y=3906983.0000
X=492378.0400	Y=3906981.3900
X=492383.9100	Y=3906988.2500
X=492397.0000	Y=3906997.0000

Κατά της απόφασης αυτής μπορεί να ασκηθεί προσφυγή στον αρμόδιο Υπουργό εντός της αποκλειστικής προθεσμίας των τριάντα (30) ημερών από την ημέρα της πραγματικής κυκλοφορίας του ΦΕΚ καθώς και αίτηση ακύρωσης εντός (60) ημερών από την επομένη της κοινοποίησης της, στο οικείο τριμελές διοικητικό Εφετείο από οποιοδήποτε φυσικό ή νομικό πρόσωπο έχει έννομο συμφέρον στην έκταση.

Επισυνάπτουμε στην παρούσα απόφαση απόσπασμα χάρτη κλίμακας 1:5000 με απεικονιζόμενη την κηρυχθείσα αναδασωτέα έκταση.

Η Ισχύς της παρούσας αρχίζει από τη δημοσίευση της στην Εφημερίδα της Κυβερνήσεως.

ΕΘΝΙΚΟ ΤΥΠΟΓΡΑΦΕΙΟ
 Για τεχνικούς λόγους στο σχεδιάγραμμα, από το ηλεκτρονικό αρχείο, έγινε σμίκρυνση κατά ποσοστό **85%**

ΤΟΠΟΓΡΑΦΙΚΟ ΔΙΑΓΡΑΜΜΑ

Κλίμακα 1:5000

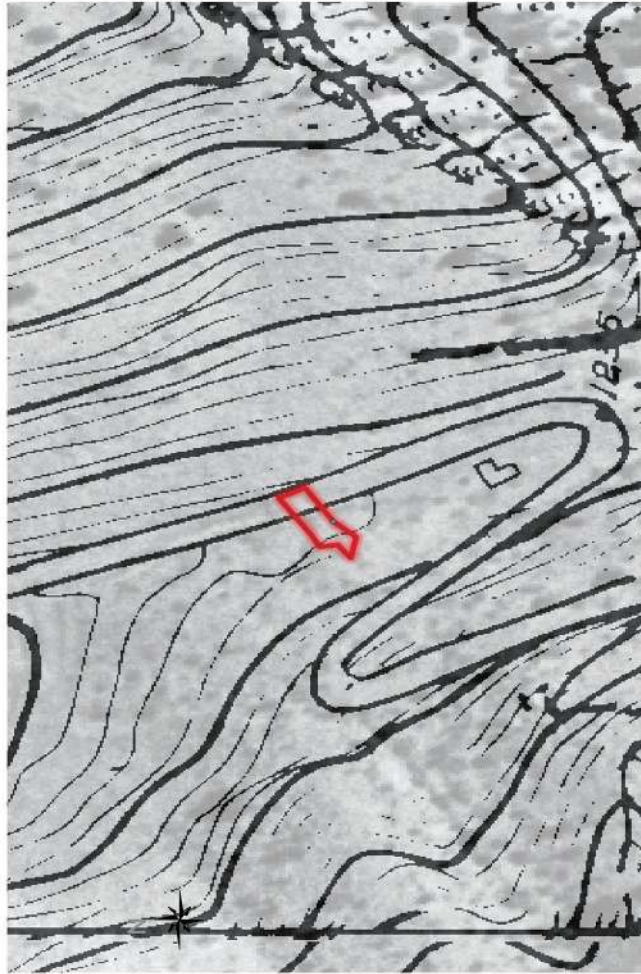

Πίνακας Συντεταγμένων (ΕΓΣΑ 87)
 Εμβαδόν Δασικής Έκτασης = 2.37,10 τ.μ.

α/α	X	Y
1	492397.0000	3906997.0000
2	492393.0000	3907005.0000
3	492379.5000	3906995.5000
4	492374.3100	3906992.5200
5	492375.0000	3906987.0000
6	492370.0000	3906983.0000
7	492378.0400	3906981.3900
8	492383.9100	3906988.2500
1	492397.0000	3906997.0000

Η Εισηγήτρια
 Ο Τριμηναρχής
 Η Αν/τρια Δντρια
 Δασών Χανίων
**Ο Αναπληρωτής
 Προϊσταμένος
 της Επιθεώρησης
 Εφαρμογής
 Δασικής,
 Πολιτικής
 Κρήτης**

Γεώργιος Παπαδόπουλος
 Δασολόγος

Αγλατά Σκουμπιάκη
 Δασολόγος

Δήμος Δημητρίου
 Δασολόγος

Βούρου Κυριακή
 Δασολόγος

ΙΟΣΙΦ ΜΕΓΑΛΑΚΑΚΙΣ
 13/05/2026 09:26
 ΑΚΡΙΒΕΣ ΑΝΤΙΓΡΑΦΟ



Η απόφαση αυτή να δημοσιευθεί στην Εφημερίδα της Κυβερνήσεως.

Χανιά, 11 Μαΐου 2026

Με εντολή Γενικού Γραμματέα Δασών
Ο Αναπληρωτής Προϊστάμενος
της Επιθεώρησης Εφαρμογής Δασικής Πολιτικής Κρήτης
ΓΕΩΡΓΙΟΣ ΠΑΠΑΔΟΠΟΥΛΟΣ



ΕΘΝΙΚΟ ΤΥΠΟΓΡΑΦΕΙΟ

Το Εθνικό Τυπογραφείο αποτελεί δημόσια υπηρεσία υπαγόμενη στην Προεδρία της Κυβέρνησης και έχει την ευθύνη τόσο για τη σύνταξη, διαχείριση, εκτύπωση και κυκλοφορία των Φύλλων της Εφημερίδας της Κυβερνήσεως (ΦΕΚ), όσο και για την κάλυψη των εκτυπωτικών - εκδοτικών αναγκών του δημοσίου και του ευρύτερου δημόσιου τομέα (ν. 3469/2006/Α' 131 και π.δ. 29/2018/Α' 58).

1. ΦΥΛΛΟ ΤΗΣ ΕΦΗΜΕΡΙΔΑΣ ΤΗΣ ΚΥΒΕΡΝΗΣΕΩΣ (ΦΕΚ)

- Τα **ΦΕΚ σε ηλεκτρονική μορφή** διατίθενται δωρεάν στο **www.et.gr**, την επίσημη ιστοσελίδα του Εθνικού Τυπογραφείου. Όσα ΦΕΚ δεν έχουν ψηφιοποιηθεί και καταχωριστεί στην ανωτέρω ιστοσελίδα, ψηφιοποιούνται και αποστέλλονται επίσης δωρεάν με την υποβολή αιτήματος στην ηλεκτρονική διεύθυνση **feksales@et.gr**.
- Τα **ΦΕΚ σε έντυπη μορφή** διατίθενται σε μεμονωμένα φύλλα είτε απευθείας από το Τμήμα Πωλήσεων και Συνδρομητών, είτε ταχυδρομικά με την αποστολή αιτήματος παραγγελίας στην ηλεκτρονική διεύθυνση **feksales@et.gr**.
 - Το κόστος ενός ασπρόμαυρου ΦΕΚ από 1 έως 16 σελίδες είναι 1,00 €, αλλά για κάθε επιπλέον οκτασέλιδο (ή μέρος αυτού) προσαυξάνεται κατά 0,20 €. Το κόστος ενός έγχρωμου ΦΕΚ από 1 έως 16 σελίδες είναι 1,50 €, αλλά για κάθε επιπλέον οκτασέλιδο (ή μέρος αυτού) προσαυξάνεται κατά 0,30 €.
 - Το τεύχος Α.Σ.Ε.Π. διατίθεται δωρεάν.
 - Υπάρχει δυνατότητα ετήσιας συνδρομής οποιουδήποτε τεύχους σε έντυπη μορφή μέσω του Τμήματος Πωλήσεων και Συνδρομητών.

• Τρόποι αποστολής κειμένων προς δημοσίευση:

- A.** Αποστολή των εγγράφων προς δημοσίευση στο ΦΕΚ στην ηλεκτρονική διεύθυνση **https://eservices.et.gr**. Σχετικές εγκύκλιοι και οδηγίες στην ηλεκτρονική διεύθυνση του Εθνικού Τυπογραφείου (**www.et.gr**) στη διαδρομή **Ανακοινώσεις → Εγκύκλιοι**.
- B.** Κατ' εξαίρεση, όσοι πολίτες δεν διαθέτουν προηγμένη ψηφιακή υπογραφή μπορούν είτε να αποστέλλουν ταχυδρομικά, είτε να καταθέτουν με εκπρόσωπό τους κείμενα προς δημοσίευση εκτυπωμένα σε χαρτί στο Τμήμα Παραλαβής και Καταχώρισης Δημοσιευμάτων.

• Πληροφορίες, σχετικά με την αποστολή/κατάθεση εγγράφων προς δημοσίευση, την ημερήσια κυκλοφορία των Φ.Ε.Κ., με την πώληση των τευχών και με τους ισχύοντες τιμοκαταλόγους για όλες τις υπηρεσίες μας, περιλαμβάνονται στον ιστότοπο (**www.et.gr**). Επίσης μέσω του ιστότοπου δίδονται πληροφορίες σχετικά με την πορεία δημοσίευσης των εγγράφων, με βάση τον Κωδικό Αριθμό Δημοσιεύματος (ΚΑΔ). Πρόκειται για τον αριθμό που εκδίδει το Εθνικό Τυπογραφείο για όλα τα κείμενα που πληρούν τις προϋποθέσεις δημοσίευσης.

2. ΕΚΤΥΠΩΤΙΚΕΣ - ΕΚΔΟΤΙΚΕΣ ΑΝΑΓΚΕΣ ΤΟΥ ΔΗΜΟΣΙΟΥ

Το Εθνικό Τυπογραφείο ανταποκρινόμενο σε αιτήματα υπηρεσιών και φορέων του δημοσίου αναλαμβάνει να σχεδιάσει και να εκτυπώσει έντυπα, φυλλάδια, βιβλία, αφίσες, μπλοκ, μηχανογραφικά έντυπα, φακέλους για κάθε χρήση, κ.ά.

Επίσης σχεδιάζει ψηφιακές εκδόσεις, λογότυπα και παράγει οπτικοακουστικό υλικό.

Ταχυδρομική Διεύθυνση: **Καποδιστρίου 34, 10432 Αθήνα**

ΤΗΛΕΦΩΝΙΚΟ ΚΕΝΤΡΟ: 210 5279000

Ιστότοπος: **www.et.gr**

Πληροφορίες σχετικά με την λειτουργία του ιστότοπου: **helpdesk.et@et.gr**

Αποστολή εγγράφων προς δημοσίευση στο ΦΕΚ στην ηλεκτρονική διεύθυνση

https://eservices.et.gr

ΕΞΥΠΗΡΕΤΗΣΗ ΚΟΙΝΟΥ

Πωλήσεις - Συνδρομές: (Ισόγειο, τηλ. 210 5279178 - 180)

Πληροφορίες: (Ισόγειο, Γραφείο 3 και τηλεφ. κέντρο 210 5279000)

Παραλαβή Δημοσιευτέας Ύλης: (Ισόγειο, τηλ. 210 5279139)

Ωράριο για το κοινό: Δευτέρα έως και Παρασκευή: 8:00 - 13:30

