



ΕΦΗΜΕΡΙΣ ΤΗΣ ΚΥΒΕΡΝΗΣΕΩΣ

ΤΗΣ ΕΛΛΗΝΙΚΗΣ ΔΗΜΟΚΡΑΤΙΑΣ

ΤΕΥΧΟΣ ΤΕΤΑΡΤΟ

Αρ. Φύλλου 372

25 Ιουλίου 2013

Το παρόν ΦΕΚ επανεκτυπώθηκε λόγω παράλειψης.

ΠΕΡΙΕΧΟΜΕΝΑ

ΑΠΟΦΑΣΕΙΣ

- Επικύρωση των οριογραμμών τμήματος του υδατορέματος στην περιοχή «Κανάλια» του Δήμου Μυκόνου νήσου Μυκόνου Νομού Κυκλάδων εντός και παρά τα όρια ιδιοκτησίας Ευαγγελίας - Ιφιγένειας Ζύμνη..... 1
- Κήρυξη ως αναδασωτέας έκτασης εμβαδού 1.574,00 τ.μ. στη θέση «Τζίναβη - Μπελιάν» περιφέρειας Τοπικής Κοινότητας Αργαλαστής του Δήμου Νοτίου Πηλίου, Ν. Μαγνησίας..... 2

ΑΠΟΦΑΣΕΙΣ

- Αριθμ. 18333/4796 (1)
Επικύρωση των οριογραμμών τμήματος του υδατορέματος στην περιοχή «Κανάλια» του Δήμου Μυκόνου νήσου Μυκόνου Νομού Κυκλάδων εντός και παρά τα όρια ιδιοκτησίας Ευαγγελίας - Ιφιγένειας Ζύμνη.

Η ΓΕΝΙΚΗ ΓΡΑΜΜΑΤΕΑΣ ΑΠΟΚΕΝΤΡΩΜΕΝΗΣ ΔΙΟΙΚΗΣΗΣ ΑΙΓΑΙΟΥ

Έχοντας υπόψη:

1. Τις διατάξεις του άρθρου 8 του Ν. 3200/55, «Περί διοικητικής αποκέντρωσης».
2. Τις διατάξεις του Ν. 2853/16-7-1922 «Περί υδραυλικών εν γένει έργων και αστυνόμευσης των Δημοσίων Υδάτων», όπως αυτές τροποποιήθηκαν με τις αντίστοιχες του Ν.Δ. 10/29-12-1923 και κωδικοποιήθηκαν από τις διατάξεις του Π.Δ. 18/21-3-1924 (ΦΕΚ 61Α').
3. Τις διατάξεις του Ν. 3010/2002 (ΦΕΚ 91/Α'/25-4-2002), «Εναρμόνιση του Ν. 1650/1986 με τις οδηγίες 97/11 Ε.Ε. και 96/61 Ε.Ε. και ειδικότερα τις διατάξεις του άρθρου 5 αυτού "Διαδικασία οριοθέτησης και ρυθμίσεις θεμάτων για τα υδατορέματα", όπως αυτό ισχύει.
4. Τις διατάξεις της υπ' αριθμ. 3046/304/3-2-1989 (ΦΕΚ 59Δ') απόφασης του Αναπληρωτή Υπουργού ΠΕΧΩΔΕ «Κτιριοδομικός Κανονισμός» και ειδικότερα τις διατάξεις του άρθρου 6 αυτής, «Δόμηση κοντά σε ρέματα».
5. Τις οικείες διατάξεις του Ν. 2503/97 (ΦΕΚ 107 Α'/30.5.1997) «Διοίκηση, Οργάνωση, Στελέχωση της Περιφέρειας, ρύθμιση θεμάτων για την Τοπική Αυτοδιοίκηση και άλλων διατάξεων», ως ισχύουν.

6. Τις οικείες διατάξεις του Ν. 2508/1997 (ΦΕΚ 124 Α'/13.6.1997) «Βιώσιμη οικιστική ανάπτυξη των πόλεων και οικισμών της χώρας και άλλων διατάξεων», όπως ισχύει.

7. Τις οικείες διατάξεις του Ν. 2690/1999 (ΦΕΚ 45 Α'/9-3-1999) «Κύρωση του κώδικα διοικητικής διαδικασίας».

8. Την υπ' αριθμ. 33/1998 εγκύκλιο του ΥΠΕΧΩΔΕ «Αστυνόμευση ρεμάτων και συντήρηση αντιπλ/κών έργων», ως ισχύει.

9. Τις διατάξεις του Ν. 3852/2010 (ΦΕΚ 87Α'/7-6-2010) «Νέα Αρχιτεκτονική της Αυτοδιοίκησης και της Αποκεντρωμένης Διοίκησης - Πρόγραμμα Καλλικράτης».

10. Τις διατάξεις του Π.Δ/τος 143/2010 (ΦΕΚ 236Α') «Οργανισμός της Αποκεντρωμένης Διοίκησης Αιγαίου».

11. Την υπ' αριθμ. οικ. 1561/17-03-2011 (ΦΕΚ 445/Β'/21-03-2011) απόφαση Γενικού Γραμματέα Αποκεντρωμένης Διοίκησης Αιγαίου παροχής εξουσιοδότησης υπογραφής πράξεων και εγγράφων «Με εντολή Γενικού Γραμματέα» κ.λπ.

12. Το υπ' αριθμ. οικ. 4116/Α.Φ.9/17-5-2011 έγγραφο του Γενικού Γραμματέα Αποκεντρωμένης Διοίκησης Αιγαίου με θέμα «Διαδικασία οριοθέτησης ρεμάτων».

13. Η υπ' αριθμ. οικ. 7681/Α.Φ.2.6/11-8-2011 απόφαση του Γενικού Γραμματέα Αποκεντρωμένης Διοίκησης Αιγαίου «Άσκηση αρμοδιοτήτων οριοθέτησης ρεμάτων και λοιπά».

14. Το υπ' αριθμ. 40719/12-10-2011 έγγραφο Τμήματος Δ' Διεύθυνσης Πολεοδομικού Σχεδιασμού της Γενικής Διεύθυνσης Πολεοδομίας του ΥΠΕΚΑ.

15. Το υπ' αριθμ. Τ.Υ. 29712/1752/08-04-2013 έγγραφο-γνωμοδότηση της Διεύθυνσης Τεχνικών Έργων Κυκλάδων της Γενικής Διεύθυνσης Αναπτυξιακού Προγραμματισμού, Περιβάλλοντος και Υποδομών της Περιφέρειας Νοτίου Αιγαίου με το οποίο διαβιβάστηκε ο φάκελος μελέτης στην Διεύθυνση ΠΕ.ΧΩ.ΣΧΕ. Νοτίου Αιγαίου της Γενικής Διεύθυνσης ΧΩ.ΠΕ.ΠΟ. της Αποκεντρωμένης Διοίκησης Αιγαίου καθορισμού των οριογραμμών τμήματος του υδατορέματος στην περιοχή «Κανάλια» του Δήμου Μυκόνου νήσου Μυκόνου Νομού Κυκλάδων σε ιδιοκτησία Ευαγγελίας - Ιφιγένειας Ζύμνη, (αναφερόμενη στο παραπάνω διαβιβαστικό ως Ιφιγένειας - Λίνας Ζύμνη) με θεωρημένα το τοπογραφικό διάγραμμα στο οποίο χαράσσονται τα όρια αυτού καθώς και την τεχνική έκθεση με τους υδραυλικούς υπολογισμούς και με το οποίο γνωμοδοτεί θετικά ως προς τον καθορισμό των οριογραμμών του ρέματος.

16. Την υπ' αριθμ. 33/2013 απόφαση του Δημοτικού Συμβουλίου Δήμου Μυκόνου νήσου Μυκόνου με την οποία, ως αναφέρεται σε αυτήν, γνωμοδοτεί θετικά ως προς την αποδοχή των γραμμών οριοθέτησης του υδατορέματος δηλαδή γνωμοδοτεί θετικά επί της μελέτης οριοθέτησης του υδατορέματος στην περιοχή «Κανάλια» του Δήμου Μυκόνου νήσου Μυκόνου Νομού Κυκλάδων εντός και παρά τα όρια ιδιοκτησίας Ευαγγελίας - Ιφιγένειας Ζύμνη (αναφερόμενη στην απόφαση του Δημ. Συμβ. του Δήμου ως Ιφιγένειας Λίνας Ζύμνη).

17. Τον φάκελο της μελέτης ο οποίος περιέχει Τοπογραφικό Διάγραμμα, Υδραυλική μελέτη, Τεχνική Έκθεση κ.λπ. θεωρημένα και ελεγμένα αρμοδίως, που διαβιβάστηκε στην Διεύθυνση Π.Ε.Χ.Ω.Σ.Χ.Ε. Νοτίου Αιγαίου της Γενικής Διεύθυνσης Χ.Ω.Π.Ε.Π.Ο. της Αποκεντρωμένης Διοίκησης Αιγαίου.

18. Το γεγονός ότι με την απόφαση αυτή δεν προκαλείται δαπάνη σε βάρος του προϋπολογισμού του Δημοσίου και του Δήμου Μυκόνου.

19. Το γεγονός ότι με το (15) παραπάνω σχετικό η Διεύθυνση Τεχνικών Έργων Κυκλάδων Π.Ν.Α. γνωμοδοτεί θετικά ως προς τον καθορισμό των οριογραμμών του ρέματος (ως αναφέρει στο σχετικό) με βάση τα σχέδια και τα στοιχεία της υποβληθείσας μελέτης, όπως αυτές αποτυπώνονται στο σχέδιο της οριζοντιογραφίας του τεύχους της μελέτης τα οποία η εν λόγω Υπηρεσία έλεγξε πριν θεωρήσει αυτό.

20. Την υπ' αριθμ. οικ.45076/5738/02-10-2012 απόφαση της Γενικής Γραμματέα ΑΔΑ (ΦΕΚ 3181/Β'/29-11-2012) περί παροχής εξουσιοδότησης πράξεων και εγγράφων «Με εντολή Γενικού Γραμματέα».

21. Το γεγονός ότι με βάση την υπ' αριθμ. οικ.45076/5738/02-10-2012 απόφαση Γενικής Γραμματέως Α.Δ.Α. για Παροχή Εξουσιοδότησης Πράξεων και Εγγράφων (ΦΕΚ 3181/Β'/29-11-2012), η υπογραφή της Παρούσης ανήκει στην Γενική Γραμματέα Α.Δ.Α. (τελευταίο εδάφιο άρθρου 2 αυτής), αποφασίζουμε:

Επικυρώνουμε τις οριογραμμές τμήματος του υδατορέματος στην περιοχή «Κανάλια» του Δήμου Μυκόνου νήσου Μυκόνου Νομού Κυκλάδων εντός και παρά τα όρια ιδιοκτησίας Ευαγγελίας - Ιφιγένειας Ζύμνη, έτσι όπως σημειώνεται με μπλε χρώμα η πολυγωνική γραμμή Α1, Α2, Α3,... έως και Α10 στη μια όχθη και η πολυγωνική γραμμή Α11, Α12,..., έως και Α25 στην απέναντι της, (τα σημεία της οποίας είναι εξαρτημένα από το Εθνικό Τριγωνομετρικό Δίκτυο) επί του τοπογραφικού Διαγράμματος που υπογράφεται από τον Γεώργιο Παπακωνσταντίνου, Αγρονόμο Τοπογράφο Μηχανικό και έχει θεωρηθεί στις 01-02-2013 από την Διεύθυνση Τεχνικών Έργων Κυκλάδων της Γενικής Διεύθυνσης Αναπτυξιακού Προγραμματισμού, Περιβάλλοντος και Υποδομών της Περιφέρειας Νοτίου Αιγαίου και συνοδεύει την μελέτη και τεχνική έκθεση καθορισμού οριογραμμών του τμήματος του υδατορέματος αυτού ομοίως θεωρημένη στις 01-02-2013 από την παραπάνω Υπηρεσία.

Η απόφαση αυτή να δημοσιευθεί στην Εφημερίδα της Κυβερνήσεως μαζί με το τοπογραφικό διάγραμμα και η ισχύς αρχίζει από την ημερομηνία δημοσίευσης.

Ερμούπολη, 10 Ιουλίου 2013

Η Γενική Γραμματέας Αποκεντρωμένης Διοίκησης
ΧΡΙΣΤΙΑΝΑ Δ. ΚΑΛΟΓΗΡΟΥ

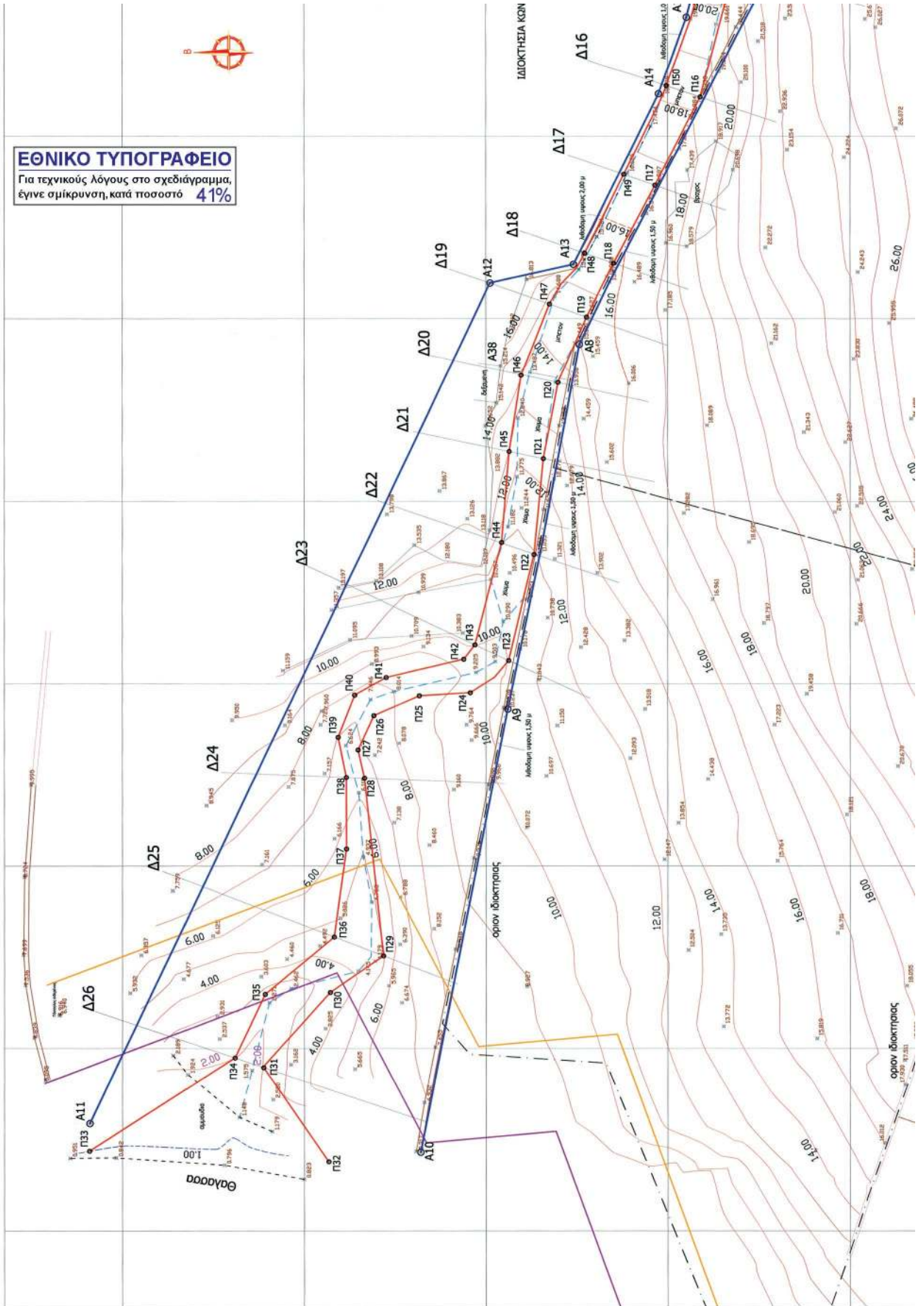

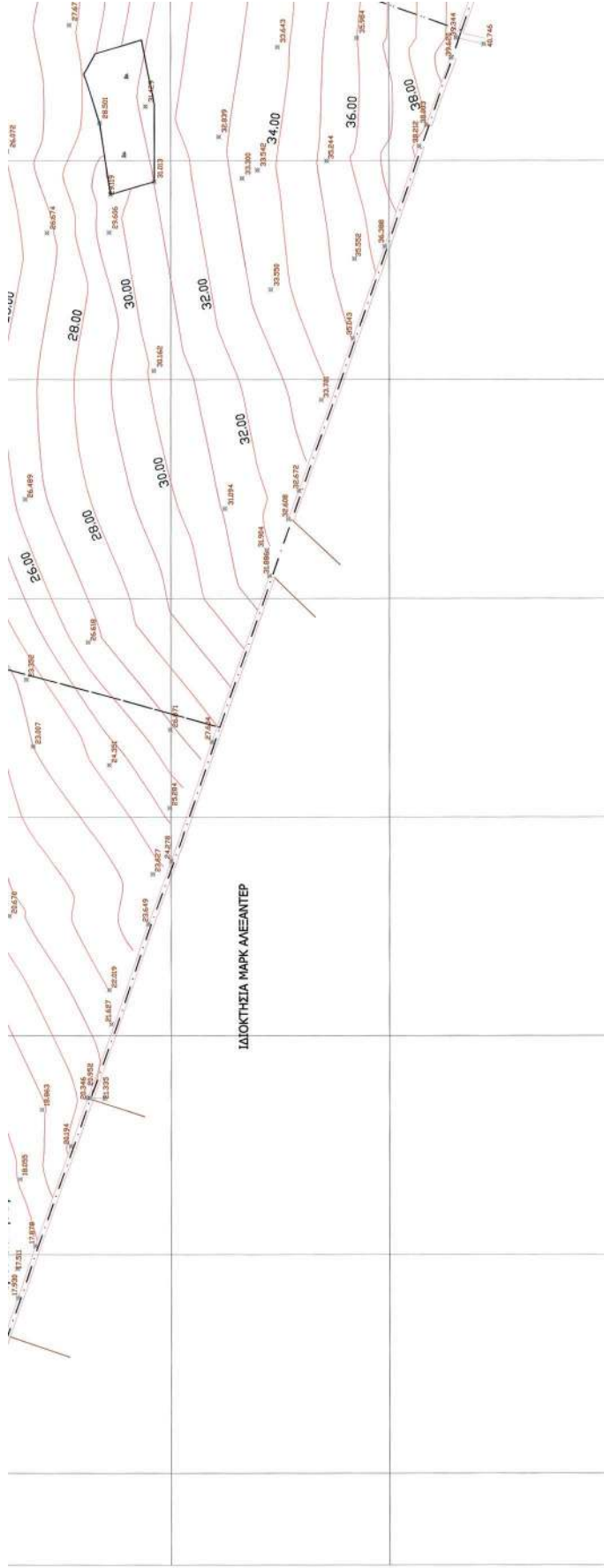

ΥΠΟΜΝΗΜΑ ΣΥΜΒΟΛΙΣΜΩΝ	
	ΞΕΡΟΛΟΦΙΑ
	ΦΥΣΙΚΟ ΠΡΑΝΕΣ
	ΟΡΙΟ ΟΙΚΟΠΕΔΟΥ
	ΔΙΑΤΟΜΗ
	ΚΟΙΤΗ ΡΕΜΑΤΟΣ
	ΓΡΑΜΜΗ ΠΛΗΜΜΥΡΑΣ 100 ΕΤΗ
	ΟΡΙΟΘΕΤΗΣΗ ΡΕΜΑΤΟΣ
	ΛΙΓΙΑΛΟΣ
	ΠΑΡΑΛΙΑ

ΣΥΝΤΕΤΑΓΜΕΝΕΣ ΟΡΙΟΘΕΤΗΣΗΣ (ΕΙΣΑ 87)	
A1	X=615254.1434 Y=4143228.9904
A2	X=615254.1591 Y=4143242.9696
A3	X=615223.9664 Y=4143261.9860
A4	X=615212.4712 Y=4143257.2445
A5	X=615193.0807 Y=4143313.1340
A6	X=615190.2031 Y=4143322.3141
A7	X=615137.2073 Y=4143349.7247
A8	X=615107.1960 Y=4143357.6102
A9	X=615048.6369 Y=4143367.1857
A10	X=615051.7845 Y=4143403.5659
A11	X=615143.9457 Y=4143359.5697
A12	X=615145.9054 Y=4143350.3687
A13	X=615164.6246 Y=4143341.0112
A14	X=615173.0103 Y=4143337.9567
A15	X=615178.9814 Y=4143336.4112
A16	X=615188.9829 Y=4143335.6922
A17	X=615195.1073 Y=4143337.9122
A18	X=615203.7963 Y=4143325.8750
A19	X=615207.6807 Y=4143313.2319
A20	X=615229.9497 Y=4143287.9304
A21	X=615258.6078 Y=4143261.4374
A22	X=615257.6040 Y=4143250.3489
A23	X=615259.9049 Y=4143246.3659
A24	X=615273.9465 Y=4143235.4953
A25	X=615273.9465 Y=4143235.4953

ΣΥΝΤΕΤΑΓΜΕΝΕΣ ΓΡΑΜΜΗΣ ΠΛΗΜΜΥΡΑΣ 100 ΕΤΩΝ (ΕΙΣΑ 87)	
P1	X=613281.4211 Y=4143220.0000
P2	X=613275.6527 Y=4143226.0233
P3	X=613266.4365 Y=4143233.1304
P4	X=613260.4765 Y=4143241.4130
P5	X=613245.0999 Y=4143258.6949
P6	X=613237.5347 Y=4143268.8987
P7	X=613224.9772 Y=4143283.0731
P8	X=613213.6832 Y=4143298.1408
P9	X=613203.5892 Y=4143308.6717
P10	X=613194.8938 Y=4143314.3955
P11	X=613193.9157 Y=4143320.3923
P12	X=613193.5633 Y=4143323.7659
P13	X=613189.0016 Y=4143328.4133
P14	X=613178.3194 Y=4143332.6680
P15	X=613176.2773 Y=4143336.4265
P16	X=613164.2773 Y=4143341.3975
P17	X=613154.5952 Y=4143345.9634
P18	X=613146.0325 Y=4143348.9384
P19	X=613140.1740 Y=4143352.0711
P20	X=613133.0122 Y=4143353.6897
P21	X=613124.6708 Y=4143354.7146
P22	X=613114.1647 Y=4143357.5042
P23	X=613102.5633 Y=4143361.7220
P24	X=613098.6683 Y=4143367.3324
P25	X=613096.4865 Y=4143374.0768
P26	X=613092.7023 Y=4143373.3637
P27	X=613089.6280 Y=4143371.2870
P28	X=613070.1592 Y=4143377.1495
P29	X=613057.9031 Y=4143384.4044
P30	X=613047.3694 Y=4143377.3091
P31	X=613047.3694 Y=4143228.3613
P32	X=613047.3694 Y=4143228.3613
P33	X=613046.6249 Y=4143221.5466
P34	X=613038.9541 Y=4143387.6443
P35	X=613035.9502 Y=4143384.3228
P36	X=613027.2277 Y=4143376.7110
P37	X=613061.6142 Y=4143373.5989
P38	X=613061.6142 Y=4143373.5989
P39	X=613064.0568 Y=4143376.2721
P40	X=613098.7469 Y=4143374.4591
P41	X=613100.6957 Y=4143370.9764
P42	X=613102.7099 Y=4143362.4343
P43	X=613104.2885 Y=4143361.2082
P44	X=613115.5013 Y=4143356.2925
P45	X=613125.4572 Y=4143357.4502
P46	X=613133.7991 Y=4143356.1407
P47	X=613141.5825 Y=4143353.0167
P48	X=613147.1425 Y=4143349.1454
P49	X=613155.7974 Y=4143344.8333
P50	X=613155.5021 Y=4143340.1570
P51	X=613179.1780 Y=4143335.6550
P52	X=613190.4480 Y=4143332.7737
P53	X=613194.4361 Y=4143328.8969
P54	X=613195.6532 Y=4143324.4406
P55	X=613195.5110 Y=4143319.6344
P56	X=613197.3126 Y=4143314.5254
P57	X=613204.9586 Y=4143309.3842
P58	X=613215.3649 Y=4143284.4676
P59	X=613226.4069 Y=4143270.6677
P60	X=613239.0263 Y=4143260.9907
P61	X=613247.5523 Y=4143252.0455
P62	X=613255.0485 Y=4143243.3181
P63	X=613262.6659 Y=4143236.1160
P64	X=613269.7510 Y=4143228.3613
P65	X=613277.8045 Y=4143228.3613
P66	X=613283.1928 Y=4143221.5466

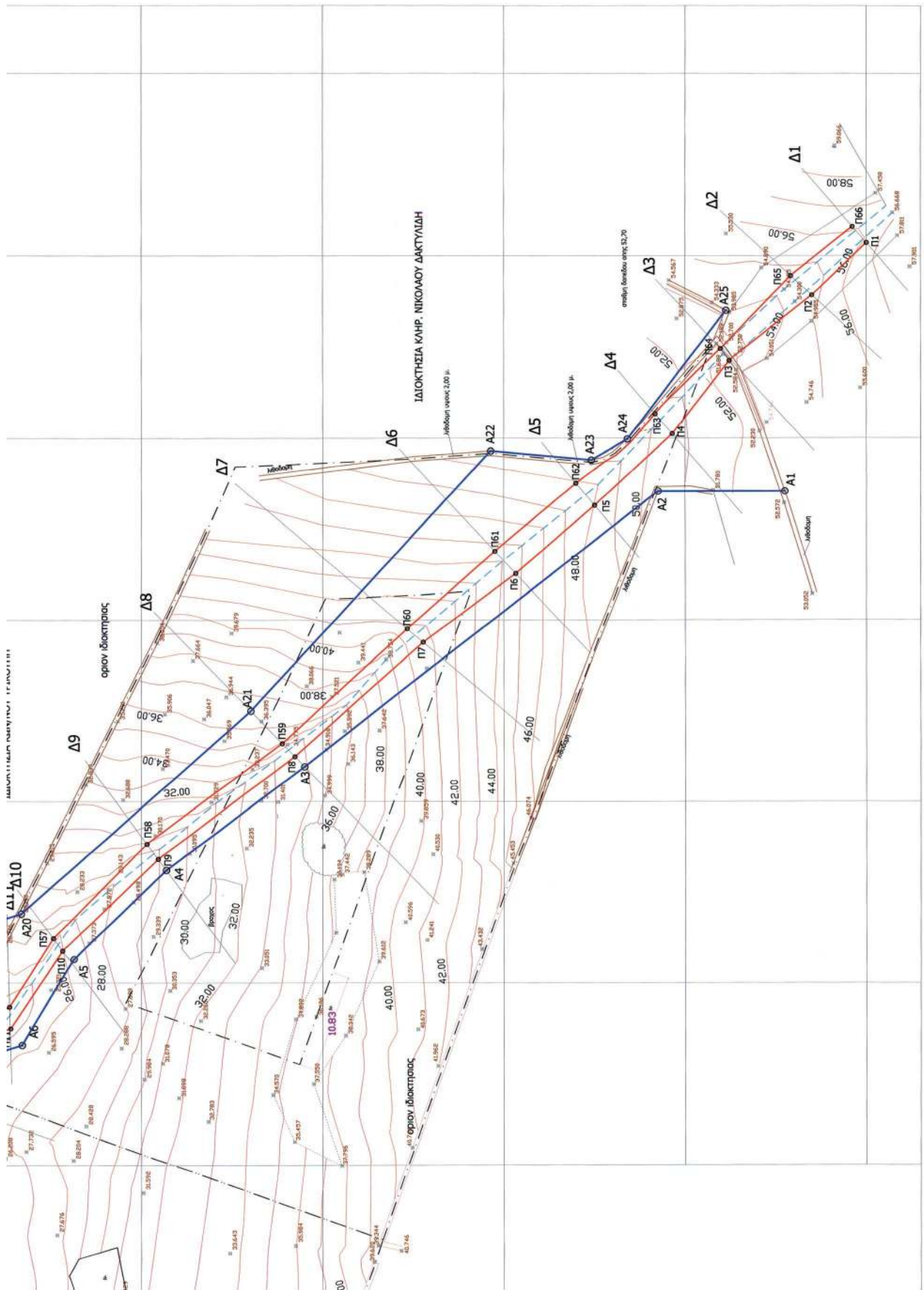

Αριθμ. 1587/128441

(2)

Κήρυξη ως αναδασωτέας έκτασης εμβαδού 1.574,00 τ.μ. στη θέση «Τζίναβη - Μπελιάν» περιφέρειας Τοπικής Κοινότητας Αργαλαστής του Δήμου Νοτίου Πηλίου, Ν. Μαγνησίας.

Η ΓΕΝΙΚΗ ΓΡΑΜΜΑΤΕΑΣ
ΑΠΟΚΕΝΤΡΩΜΕΝΗΣ ΔΙΟΙΚΗΣΗΣ
ΘΕΣΣΑΛΙΑΣ - ΣΤΕΡΕΑΣ ΕΛΛΑΔΑΣ

Έχοντας υπόψη:

1. Τις διατάξεις του Ν. 3200/1955 περί διοικητικής αποκέντρωσης όπως τροποποιήθηκαν και συμπληρώθηκαν μεταγενέστερα με τις διατάξεις του Ν.Δ. 532/1970.

2. Τις διατάξεις του άρθρου 117 παρ. 3 και άρθρου 24 παρ. 1 του Συντάγματος της Ελλάδος.

3. Τις διατάξεις του Ν. 998/1979 «Περί προστασίας Δασών κ.λπ.» και ειδικότερα:

α) Του άρθρου 38 παρ. 1,

β) Του άρθρου 41 παρ. 1 και 3.

4. Τις υπ' αριθμ. α) 160417/1180/8-7-1980 και β) 182447/3049/24-9-1980 διαταγές του Υπουργείου Γεωργίας, σχετικές με την κήρυξη εκτάσεων ως αναδασωτέων.

5. Τις διατάξεις του Ν. 3852/4-6-2010 (ΦΕΚ 87/7-6-2010 τ.Α') «Νέα Αρχιτεκτονική της Αυτοδιοίκησης και της Αποκεντρωμένης Διοίκησης - Πρόγραμμα Καλλικράτης».

6. Τις διατάξεις του Π.Δ. 138/23-12-2010 (ΦΕΚ 231/27-12-2010 τ.Α') «Οργανισμός Αποκεντρωμένης Διοίκησης Θεσσαλίας - Στερεάς Ελλάδας».

7. Την υπ' αριθμ. 1669/33104/31-3-2011 (ΦΕΚ 648/τ.Β'/19-4-2011) απόφαση της Γενικής Γραμματέως Αποκεντρωμένης Διοίκησης Θεσσαλίας-Στερεάς Ελλάδας περί μεταβίβασης δικαιώματος υπογραφής στους Προϊσταμένους Διευθύνσεων.

8. Την υπ' αριθμ. 3804/123741/2-7-2013 πρόταση του Δασαρχείου Βόλου, με την οποία προτείνεται η κήρυξη ως αναδασωτέας της αναφερόμενης στο θέμα έκτασης, αποφασίζουμε:

Κηρύσσουμε ως αναδασωτέα έκταση δημόσιο Δάσος, εμβαδού χιλίων πεντακοσίων εβδομήντα τεσσάρων τετραγωνικών μέτρων (1.574,00 τ.μ.). Η έκταση αυτή, που υλοτομήθηκε αποψιλωτικά, βρίσκεται στη θέση «Τζίναβη - Μπελιάν» περιφέρειας Τοπικής Κοινότητας Αργαλαστής του Δήμου Νοτίου Πηλίου, απεικονίζεται με στοιχεία Ε[1, 2, 3, 4, 5, 6, 7, 8, 9, 10, 11, 12, 1] στο προσαρτημένο στην παρούσα απόφασή μας διάγραμμα, κλίμακας 1:1250, το οποίο αποτελεί αναπόσπαστο μέρος αυτής και έχει όρια:

Ανατολικά: Ρέμα.

Δυτικά: Ελαιόκτημα Ευάγγελου Στάμου.

Βόρεια: Ρέμα και εγκατελειμμένος αγρός Ευάγγελου Στάμου.

Νότια: Ελαιόκτημα Ευάγγελου Στάμου.

Σκοπός της κήρυξης της ανωτέρω έκτασης ως αναδασωτέας, είναι η προστασία της, η διατήρηση του δασικού χαρακτήρα αυτής, ο αποκλεισμός διάθεσης της για άλλη χρήση και η αποκατάσταση με φυσική αναγέννηση της καταστραφείσας δασικής βλάστησης. Η έκταση αυτή πριν την αποψίλωση της καλύπτονταν από τα δασικά είδη αριά κυρίως και κουμαριά, πυκνότητας 85%.

Η απόφαση αυτή να δημοσιευθεί στην Εφημερίδα της Κυβερνήσεως.

Βόλος, 8 Ιουλίου 2013

Με εντολή Γενικής Γραμματέως
Αποκεντρωμένης Διοίκησης
Η Προϊσταμένη Διεύθυνσης
Δασών Ν. Μαγνησίας

ΕΛΕΝΗ ΔΗΜΗΤΡΑΚΟΠΟΥΛΟΥ - ΜΠΙΛΛΙΟΥ

ΕΛΛΗΝΙΚΗ ΔΗΜΟΚΡΑΤΙΑ
 ΑΠΟΚΕΝΤΡΩΜΕΝΗ ΔΙΟΙΚΗΣΗ
 ΘΕΣΣΑΛΙΑΣ – ΣΤΕΡΕΑΣ ΕΛΛΑΔΑΣ
 ΓΕΝΙΚΗ Δ/ΝΣΗ ΔΑΣΩΝ &
 ΑΓΡΟΤΙΚΩΝ ΥΠΟΘΕΣΕΩΝ
 ΔΑΣΑΡΧΕΙΟ ΒΟΛΟΥ

Ανήκει στην αριθμ. 1587/128441
 Απόφαση της Δ/σης Δασών Ν Μαγνησίας..
ΤΟΠΟΓΡΑΦΙΚΟ ΔΙΑΓΡΑΜΜΑ
 Της έκτασης που υλοτομήθηκε παράνομα

ΔΗΜΟΣ :ΝΟΤΙΟΥ ΠΗΛΙΟΥ
 ΔΗΜ. ΕΝΟΤΗΤΑ: ΑΡΓΑΛΑΣΤΗΣ
 ΤΟΠ.ΚΟΙΝΟΤΗΤΑ:ΑΡΓΑΛΑΣΤΗΣ
 ΘΕΣΗ : ΤΖΙΝΑΒΗ-ΜΠΕΛΙΑΝ
 ΕΜΒΑΔΟ : 1,574 στρεμ.
 Χάρτης προσανατολισμού
 Φύλλο: Αργαλαστής, Κλ. 1: 50.000

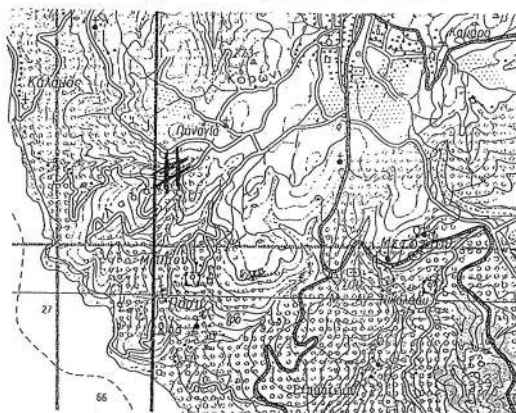

ΥΠΟΜΝΗΜΑ: #
 Τόπος εκχέρσωσης

ΣΥΝΤΕΤΑΓΜΕΝΕΣ		
A/A	X	Ψ
1	430783	4340679
2	430779	4340686
3	430766	4340691
4	430735	4340703
5	430719	4340705
6	430716	4340725
7	430660	4340730
8	430681	4340742
9	430705	4340739
10	430741	4340715
11	430765	4340704
12	430786	4340690

Κλίμακα 1:1250

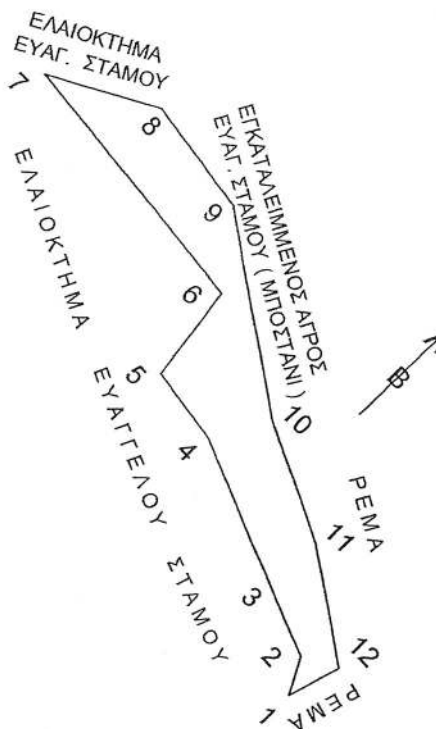

ΥΠΟΜΝΗΜΑ: 1,2,3,4,5,6,7,8,9,10,11,12. = 1,574 στρ.
 Υλοτομηθείσα έκταση

ΕΘΝΙΚΟ ΤΥΠΟΓΡΑΦΕΙΟ
 Για τεχνικούς λόγους στο σχεδιάγραμμα,
 έγινε σμίκρυνση, κατά ποσοστό **83%**

Βόλος 21 - 6 - 2013

Ο Συντάκτης

 Παπαπολύζος Βασίλειος
 Δασοπόνος

ΘΕΩΡΗΘΗΚΕ
 Βόλος 2 - 7 - 2013
 Ο Δασάρχης Βόλου

 Ντιτοράς Νικόλαος
 Δρ. Δασολόγος

ΕΓΚΡΙΝΕΤΑΙ
 Βόλος 8 - 7 - 2013
 Ε.Γ.Γ.Α.Δ.Θ.Σ.Ε.
 Η Προϊσταμένη Δ/σης
 Δασών Ν. Μαγνησίας

 Δημητράκοπούλου Ελένη
 Δασολόγος



* 0 4 0 0 3 7 2 2 5 0 7 1 3 0 0 0 8 *

ΑΠΟ ΤΟ ΕΘΝΙΚΟ ΤΥΠΟΓΡΑΦΕΙΟ

ΚΑΠΟΔΙΣΤΡΙΟΥ 34 * ΑΘΗΝΑ 104 32 * ΤΗΛ. 210 52 79 000 * FAX 210 52 21 004