



# ΕΦΗΜΕΡΙΣ ΤΗΣ ΚΥΒΕΡΝΗΣΕΩΣ

## ΤΗΣ ΕΛΛΗΝΙΚΗΣ ΔΗΜΟΚΡΑΤΙΑΣ

ΤΕΥΧΟΣ ΤΕΤΑΡΤΟ

Αρ. Φύλλου 369

22 Ιουλίου 2010

### ΑΠΟΦΑΣΕΙΣ

Αριθμ. 10860

Επανακαθορισμός ζώνης παραλίας στη θέση  
Μύρτος Δήμου Πυλαρέων, Ν. Κεφαλληνίας.

Ο ΓΕΝΙΚΟΣ ΓΡΑΜΜΑΤΕΑΣ ΠΕΡΙΦΕΡΕΙΑΣ  
ΙΟΝΙΩΝ ΝΗΣΩΝ

Έχοντας υπόψη:

1. Τις διατάξεις του άρθρου 5 του Ν. 2971/2001 (ΦΕΚ 285/τ.Α/19-12-2001) «Περί αιγιαλού και παραλίας».

2. Τις διατάξεις του Ν.Δ 439/70 «περί συμπλήρωσης των διατάξεων περί αιγιαλού».

3. Τις διατάξεις του Ν. 3200/55 «περί διοικητικής αποκέντρωσης» όπως αυτές τροποποιήθηκαν και ισχύουν σήμερα με τα Ν.Δ. 532/1970 Β.Δ. 704/1970, Β.Δ. 705/1970, Β.Δ. 192/1972, Π.Δ. 71/1984, Π.Δ. 347/1986, Ν. 2026/1992 και Π.Δ. 97/1993.

4. Τις διατάξεις του άρθρου 19 παράγρ. 5 Ν. 2344/1995, του άρθρου 52 παρ. 6 Ν. 2218/1994, του άρθρου 4 παράρ. 7 του Ν. 2240/1994, δυνάμει των οποίων αρμοδιότητες του Υπουργείου Οικονομικών που είχαν μεταβιβασθεί στους Νομάρχες, ανήκουν στον Περιφερειακό Δ/ντή, σε συνδυασμό με αυτές του άρθρου 14 παρ. 2 του Ν. 2399/96 με τις οποίες προβλέπεται η κατάργηση των θέσεων των Περι/κων Δ/ντών, οι αρμοδιότητες πλέον του οποίου περιήλθαν στο Γενικό Γραμματέα της Περιφέρειας και ασκούνται από τον αναπληρωτή Περι/κό Δ/ντή.

5. Τις διατάξεις του τέταρτου εδαφίου της παρ. 2 του άρθρου 1 και της παρ. 6 του ίδιου άρθρου του Ν 2503/97 «Διοίκηση, οργάνωση στελέχωση της Περιφέρειας, ρύθμιση θεμάτων για την Τοπική Αυτοδιοίκηση και άλλες διατάξεις» (ΦΕΚ 107/Α), σύμφωνα με τις οποίες οι Περιφερειακές Υπηρεσίες του Υπουργείου Οικονομικών, που συγκροτούσαν την Περιφερειακή Διοίκηση του Νόμου ή της Νομαρχίας, δεν υπήχθησαν στην ενιαία οργανική μονάδα της Περιφέρειας, ούτε καταργήθηκαν αλλά αποτελούν από 1.9.1997, Υπηρεσίες του Υπουργείου Οικονομικών.

6. Το υπ' αριθμ 28979/31.7.1997 έγγραφο της Δ/νσης Διοίκησης του Υπουργείου Εσωτερικών, Δημ. Διοίκησης και Αποκέντρωσης, σύμφωνα με το οποίο οι αρμοδιότητες του Γενικού Γραμματέα της Περιφέρειας σε θέματα Υπηρεσιών του Υπουργείου Οικονομικών, μεταφέρονται από 1.9.1997 στον Υπουργό Οικονομικών.

7. Τις διατάξεις της παρ. 21 του άρθρου 46 του Ν. 3220/2004 (ΦΕΚ 15/τ.Α/28-1-2004 «Μεταβίβαση αρμοδιοτήτων του Υπουργού Οικονομίας και Οικονομικών στον Γεν. Γραμματέα της Περιφέρειας».

8. Το υπ' αριθμ. 1030067/296/Α0006/7-4-2004 έγγραφο της Δ/νσης Οργάνωσης της Γενικής Δ/νσης Διοικητικής Υποστήριξης του Υπουργείου Οικονομίας και Οικονομικών «Διευκρινίσεις για τις αρμοδιότητες των Υφυπουργών Οικονομίας και Οικονομικών που περιέχονται από 10-4-2004 στους Γεν. Γραμματείς Περιφερειών».

9. Την υπ' αριθμ. 15018/10-11-2006 διαπιστωτική πράξη ανάκλησης παλαιάς απόφασης ως προς τον καθορισμό της ζώνης παραλίας στη θέση Μύρτος Δήμου Πυλαρέων Νομού Κεφαλληνίας η οποία δημοσιεύθηκε στο ΦΕΚ 1059δ/20-12-2006.

10. Την από 12-11-2009 έκθεση της επιτροπής καθορισμού των ορίων αιγιαλού - παραλίας στη θέση «Μύρτος» Δήμου Πυλαρέων Ν. Κεφαλληνίας και το από Νοέμβριο του 2006 τοπογραφικό υψομετρικό διάγραμμα, κλίμακα 1/500 το οποίο έχει συνταχθεί από τον τοπογράφο μηχανικό Πινατώρο Βασίλη σε τρεις (3) πινακίδες, ελέγχθηκε κατά το δυνατό ως προς την ακρίβεια της αποτύπωσης στις 03-11-2009 από την τοπογράφο μηχανικό Μαρμαρά Αθηνά υπάλληλο της Κτηματικής Υπηρεσίας Κεφ/νίας και θεωρήθηκε την ίδια ημερομηνία από την Προϊσταμένη της Κτηματικής Υπηρεσίας Ν. Κεφαλληνίας.

11. Το υπ' αριθμ. 544.5/329/10/13-05-2010 έγγραφο του Γενικού Επιτελείου Ναυτικού.

12. Το υπ' αριθμ. 4511/16-10-2009 εγγρ. Δήμου Πυλαρέων.

13. Το από 2/9/2009 Π.Δ. Καθορισμού ΖΟΕ κ.λ.π., που δημοσιεύθηκε στο ΦΕΚ 441/16-09-09.

14. Το από 12/11/2009 πρακτικό Επιτροπής αιγιαλού- παραλίας Ν. Κεφ/νίας, αποφασίζουμε:

Επικυρώνουμε την από 12-11-2009 έκθεση της κατά το άρθρο 3 του Ν. 2971/2001 αρμόδιας Επιτροπής περί χάραξης των ορίων αιγιαλού παραλίας στη θέση «Μύρτος» Δήμου Πυλαρέων Ν. Κεφαλληνίας και το από Νοέμβριο του 2006 τοπογραφικό υψομετρικό διάγραμμα, κλίμακα 1/500 το οποίο έχει συνταχθεί από τον τοπογράφο μηχανικό Πινατώρο Βασίλη σε τρεις (3) πινακίδες, ελέγχθηκε κατά το δυνατό ως προς την ακρίβεια της αποτύπωσης στις 03-11-2009 από την τοπογράφο μηχανικό Μαρμαρά Αθηνά υπάλληλο της Κτηματικής Υπηρεσίας Κεφ/νίας και θεωρήθηκε την ίδια ημερομηνία από την Προϊσταμένη της Κτηματικής Υπηρεσίας Ν. Κεφαλληνίας.

Στο τοπογραφικό αυτό διάγραμμα επανακαθορίστηκε η οριογραμμή της παραλίας με κίτρινη συνεχή πολυγωνική γραμμή, με στοιχεία Π1, Π2, ... , Π19, Π20 της οποίας οι κορυφές είναι εξαρτημένες από το κρατικό τριγωνομετρικό δίκτυο.

Η ζώνη παραλίας έχει πλάτος 15 μ. για να εξυπηρετούνται οι σκοποί του άρθρου 1 παρ. 2 του Ν. 2971/2001.

Η οριογραμμή του αιγιαλού ισχύει όπως καθορίστηκε με την αριθ. 753/17-01-1989 απόφαση Νομάρχη Κεφαλληνίας που δημοσιεύθηκε στο ΦΕΚ 1105'/21-02-1989 και απεικονίζεται στο ανωτέρω τοπογραφικό με στοιχεία Α1, Α2, ... , Α19, Α20.

Η απόφαση αυτή, μαζί με την έκθεση της Επιτροπής και το τοπογραφικό διάγραμμα, να δημοσιευθούν στην Εφημερίδα της Κυβερνήσεως.

Κέρκυρα, 30 Ιουνίου 2010

Ο Γενικός Γραμματέας Περιφέρειας  
ΚΩΝΣΤΑΝΤΙΝΟΣ ΓΕΩΡΓΑΛΙΔΗΣ

**ΕΚΘΕΣΗ ΕΠΙΤΡΟΠΗΣ ΚΑΘΟΡΙΣΜΟΥ  
ΟΡΙΩΝ ΑΙΓΙΑΛΟΥ ΚΑΙ ΠΑΡΑΛΙΑΣ**

Άρθρου 3 του Ν. 2971/2001 που συγκροτήθηκε με την αριθμ. 25338/25333/12-11-08 απόφαση Οικονομικής Επιθεώρησης Ιονίων Νήσων.

ΘΕΜΑ: Επανακαθορισμός ζώνης παραλίας στη θέση «Μύρτος» Δήμου Πυλαρέων, του Ν. Κεφαλληνίας

Στο Αργοστόλι σήμερα την 12/11/2009 ημέρα Πέμπτη οι υπογεγραμμένοι:

1. Παπαδάτου - Βουτσινά Μαρία, Προϊσταμένη Κτηματικής Υπηρεσίας Κεφαλληνίας, ως Πρόεδρος,

2. Μαρμαρά Αθηνά Τοπογράφος Μηχ/κός, υπάλληλος Κτηματικής Υπηρεσίας Κεφ/νίας, ως μέλος.

3. Μάζης Αντώνιος, Λιμενάρχης Κεφ/νίας, ως μέλος.

4. Θεοπεφτάτου Αφροδίτη, Προϊσταμένη Δ/σης Πολεοδομίας Ν. Α. Κεφαλληνίας, ως μέλος η οποία δεν προσήλθε ούτε ο νόμιμος αναπληρωτής της αν και νόμιμα προσκλήθηκε.

5. Γιαννακόπουλος Αλέκος αναπλ. Δ/ντης Χωροταξίας και Περι/ντος Περιφέρειας Ιονίων Νησιών, αποτελούντες την Επιτροπή καθορισμού ορίων αιγιαλού και παραλίας, που συγκλήθηκε μετά από σχετική πρόσκληση της Προέδρου της, με γραμματέα της επιτροπής τη Δαρδαμάνη Ελένη, υπάλληλο Κτηματικής Υπηρεσίας Κεφαλληνίας, λάβοντες υπόψη:

1. Τις διατάξεις του Ν. 2971/2001 «Αιγιαλός παραλία και άλλες διατάξεις».

2. Τον καθορισμό αιγιαλού και παραλίας στη θέση «Μύρτος» σύμφωνα με την αριθ. 753/17-01-1989 απόφαση Νομάρχη Κεφαλληνίας που δημοσιεύθηκε στο ΦΕΚ 1105'/21-02-1989.

3. Το γεγονός ότι σύμφωνα με τις διατάξεις του προ-ισχύσαντος Ν.Δ. 797/1971 «Περί αναγκαστικών απαλλοτριώσεων» λόγω παρέλευσης τριετίας από την κήρυξη της αναγκαστικής απαλλοτρίωσης χωρίς να καθορισθεί δικαστικώς ή εξωδίκως η προσωρινή αποζημίωση, η αναγκαστική απαλλοτρίωση θεωρείται αυτοδικαίως ανακληθείσα.

4. Το γεγονός ότι η απαλλοτρίωση της εν λόγω ζώνης παραλίας διέπεται από τις διατάξεις του προϊσχύσαντος Ν.Δ. 797/1971, καθώς ο ισχύον Ν. 2882/2001 «Κώδικας αναγκαστικών απαλλοτριώσεων» ορίζει ότι οι απαλλο-

τριώσεις που κηρύχθηκαν από 1/2/1971 και εφεξής διέπονται από τις διατάξεις του νόμου αυτού από το σημείο στο οποίο βρίσκονται κατά την έναρξη της ισχύος του και για την εν λόγω ζώνη παραλίας κατά την έναρξη ισχύος του Ν. 2882/2001 η τριετής προθεσμία για τον καθορισμό της αποζημίωσης είχε λήξει. Επομένως έχει επέλθει η αυτοδίκαιη ανάκλησή της.

5. Τη υπ' αριθμ. 15018/10-11-2006 διαπιστωτική πράξη ανάκλησης παλαιάς απόφασης ως προς τον καθορισμό της ζώνης παραλίας στη θέση Μύρτος Δήμου Πυλαρέων Νομού Κεφαλληνίας του Γενικού Γραμματέα Περιφέρειας Ιόνιων Νησιών.

6. Το από 04-10-06 πρακτικό της Επιτροπής αιγιαλού και παραλίας σύμφωνα με τα οποία είναι αναγκαίος ο καθορισμός ζώνης παραλίας στην εν λόγω θέση, προκειμένου να εξυπηρετείται η πρόσβαση στη θάλασσα. Το υπάρχον οδικό δίκτυο και οι χώροι στάθμευσης δεν επαρκούν για την εξυπηρέτηση των πολυάριθμων επισκεπτών στην τουριστικότερη παραλία του νησιού της Κεφαλονιάς, η οποία αποτελεί και χώρο πολιτιστικών δραστηριοτήτων. Επιπλέον η περιοχή είναι ενταγμένη στο Ευρωπαϊκό Δίκτυο Προστασίας Natura2000 και χρήζει περιβαλλοντικής προστασίας.

7. Την από 14-03-2007 έκθεση της Επιτροπής αιγιαλού και παραλίας η οποία δεν έχει ακόμα επικυρωθεί από το Γενικό Γραμματέα Περιφέρειας Ιονίων Νησιών όπου καθορίστηκε ζώνη παραλίας σε πλάτος 15μ. μεταξύ των σημείων Π1-Π9 και Π13-Π20 και στο τμήμα από Π9-Π13 σε πλάτος που αυξάνεται ως τα 50μ. προκειμένου να εξυπηρετείται η πρόσβαση στη θάλασσα καθώς το τμήμα αυτό είναι το πιο ομαλό από άποψη μορφολογίας και μπορεί να αξιοποιηθεί περισσότερο όσον αφορά σε θέματα χώρων στάθμευσης και οδικού δικτύου.

8. Τα συνταχθέντα από τον τοπογράφο μηχαν/κο Πινατώρο Βασίλη το Νοέμβριο του 2006 τοπογραφικά και υψομετρικά διαγράμματα της παραπάνω περιοχής σε τρεις (3) πινακίδες με κλίμακα 1:500, τα οποία ελέγχθηκαν κατά το δυνατόν για την ακρίβεια της αποτύπωσης από τη Μαρμαρά Αθηνά, τοπογράφο μηχαν/κο, υπάλληλο της Κτηματικής Υπηρεσίας Κεφαλληνίας στις 03-11-2009 και θεωρήθηκαν από την Προϊσταμένη της ίδιας Υπηρεσίας την ίδια ημερομηνία όπως ορίζουν οι διατάξεις του άρθρου 4 του Ν. 2971/01.

9. Το από 12-11-2009 πρακτικό της Επιτροπής αιγιαλού και παραλίας σύμφωνα με το οποίο τέθηκε υπ' όψη της Επιτροπής το αριθμ. 4511/16-10-2009 έγγραφο Δήμου Πυλαρέων, με το οποίο προτείνεται η «επαναχάραξη της ζώνης παραλίας στη θέση Μύρτος σε σταθερή απόσταση δεκαπέντε (15,00) μέτρα από την υπάρχουσα γραμμή του αιγιαλού σε ολόκληρο το μήκος της παραλίας, γιατί εξέλιπαν οι λόγοι (προστασίας περιβάλλοντος) για την τελική διαπλάτυνση της ζώνης παραλίας». Με το ίδιο έγγραφο κοινοποιείται το από 2/9/2009 Προεδρικό Διάταγμα Καθορισμού Ζώνης Οικιστικού Ελέγχου (ΖΟΕ), κατωτάτου ορίου κατάτμησης και λοιπών όρων και περιορισμών δόμησης στην εκτός εγκεκριμένου ρυμοτομικού σχεδίου και εκτός ορίων οικισμών προϋφιστάμενων του 1923 περιοχή Μύρτου του Δήμου Πυλαρέων (Ν. Κεφαλληνίας) το οποίο δημοσιεύθηκε στο ΦΕΚ 441/16-09-09 (τεύχος αναγκαστικών απαλλοτριώσεων και σύμμορφικών θεμάτων). Η Επιτροπή μελέτησε το Π.Δ. σύμφωνα με το οποίο στη ζώνη ΙΙΙ απαγορεύεται η διέλευση και στάθμευση οχημάτων καθώς και η δόμηση και κατ' εξαίρεση επιτρέπεται η δημιουργία (στο δημόσιο ακίνητο

ΒΚ224) μιας ελαφριάς μη μόνιμης ξύλινης κατασκευής κλπ. Συμφώνησε ομόφωνα ότι οι σκοποί για τους οποίους είχε προτείνει να διατηρηθεί αυξημένο πλάτος παραλίας 50 μέτρων στο κεντρικό τμήμα (προκειμένου να εξυπηρετείται η πρόσβαση στη θάλασσα και για την προστασία της περιοχής που περιβαλλοντικά είναι ευαίσθητη), καλύπτονται από το Π.Δ. και ως εκ τούτου αποφασίζει τον επανακαθορισμό ζώνης παραλίας πλάτους 15 μέτρων σε όλο το μήκος του καθορισμού.

10. Την αντίληψη που δημιουργήθηκε, κατά την επίτοπια μετάβαση μας στην παραπάνω θέση σχετικά με το πλάτος της βρεχόμενης από το χειμέριο κύμα ξηράς με τα λοιπά συναφή στοιχεία, από τα οποία προκύπτει ότι η θέση του αιγιαλού παραμένει όπως καθορίστηκε με την αριθ. 753/17-01-1989 απόφαση Νομάρχη Κεφαλληνίας που δημοσιεύθηκε στο ΦΕΚ 110δ'/21-02-1989, αποφασίζουμε:

1. Επανακαθορίζουμε στο πιο πάνω τοπογραφικό διάγραμμα:

β) Την οριογραμμή της παραλίας με κίτρινη συνεχή πολυγωνική γραμμή Π1, Π2, ... , Π19, Π20 και της οποίας οι κορυφές είναι εξαρτημένες από το κρατικό τριγωνομετρικό δίκτυο.

Καθορίζουμε ζώνη παραλίας σε πλάτος 15μ. για να εξυπηρετηθούν οι σκοποί της παρ. 2 του άρθρου 1 του Ν. 2971/2001.

Η οριογραμμή του αιγιαλού ισχύει όπως καθορίστηκε με την αριθ. 753/17-01-1989 απόφαση Νομάρχη Κεφαλληνίας που δημοσιεύθηκε στο ΦΕΚ 110δ'/21-02-1989 και απεικονίζεται στο ανωτέρω τοπογραφικό με στοιχεία Α1, Α2, ... , Α19, Α20.

Η Επιτροπή	
Η Πρόεδρος	Τα Μέλη
ΜΑΡΙΑ ΠΑΠΑΔΑΤΟΥ -	ΑΘΗΝΑ ΜΑΡΜΑΡΑ
ΒΟΥΤΣΙΝΑ	ΑΝΤΩΝΙΟΣ ΜΑΖΗΣ
	ΑΛΕΚΟΣ ΓΙΑΝΝΑΚΟΠΟΥΛΟΣ

ΚΤΗΜΑΤΟΛΟΓΙΚΟΣ ΠΙΝΑΚΑΣ ΦΕΡΟΜΕΝΩΝ ΙΔΙΟΚΤΗΤΩΝ			
α/α	ΦΕΡΟΜΕΝΟΣ ΙΔΙΟΚΤΗΤΗΣ	ΑΡΧΙΚΟ ΕΜΒΑΔΟΝ ΙΔΙΟΚΤΗΤΗΣ	ΕΜΒΑΔΟΝ ΕΠΙΤΟΣ ΠΑΡΑΛΙΑΣ
1	Ελληνικό Δημόσιο	> 8000,00 m <sup>2</sup>	1446,28 m <sup>2</sup>
2	Κωάνης Τζάνης	> 6000,00 m <sup>2</sup>	1367,23 m <sup>2</sup>
3	κ.λπ. Γεράς, Γιακουμάτου	5486,09 m <sup>2</sup>	1170,07 m <sup>2</sup>
4α	κ.λπ. Ευαγγ. Θεοδωράτου	497,03 m <sup>2</sup>	497,03 m <sup>2</sup>
4β	κ.λπ. Ευαγγ. Θεοδωράτου	5400,29 m <sup>2</sup>	766,29 m <sup>2</sup>
4γ	κ.λπ. Ευαγγ. Θεοδωράτου	52,26 m <sup>2</sup>	0,00 m <sup>2</sup>
5α	Ελληνικό Δημόσιο και Διάρης	473,39 m <sup>2</sup>	473,39 m <sup>2</sup>
5β	Ελληνικό Δημόσιο και Διάρης	8666,36 m <sup>2</sup>	850,79 m <sup>2</sup>
5γ	Ελληνικό Δημόσιο και Διάρης	654,30 m <sup>2</sup>	0,00 m <sup>2</sup>
6	Κωάνης Τζάνης	> 7000,00 m <sup>2</sup>	1533,59 m <sup>2</sup>
7	Κωάνης Τζάνης Αργύρης Τζανάτος Δημήτριος Τζανάτος	> 18000,00 m <sup>2</sup>	3444,85 m <sup>2</sup>
Σ υ ν ο λ ι κ ῶ ς			11549,52 m <sup>2</sup>

**ΠΑΡΑΤΗΡΗΣΕΙΣ**

Το εγκατασταθέν πολυγωνομετρικό δίκτυο είναι εξαρτημένο από το κρατικό τριγωνομετρικό δίκτυο. Προβολή Haett., κλίμακα 1:100000 " ΚΕΦΑΛΛΗΝΙΑ - ΓΩΔΙΚΗ " φ = 38° 15' λ = -3° 15' από Αθήνα.

Χερσαία επιφάνεια: Μέση στάθμη θαλάσσης όρμου Αργοστολίου Κεφαλληνίας.

Η εφαρμογή της γραμμής αιγιαλού και παραλίας έγινε σύμφωνα με το από Σεπτεμβρίου 1986 τοπογραφικό διάγραμμα που συνοδεύει την υπ' αρ. 753/17-1-1989 (ΦΕΚ 110Δ / 21-2-1989) απόφαση Νομάρχη Κεφαλληνίας με την οποία καθορίστηκαν για πρώτη φορά οι γραμμές αιγιαλού και παραλίας στην περιοχή.

**ΥΠΟΜΝΗΜΑ ΕΠΙΤΡΟΠΗΣ ΚΑΘΟΡΙΣΜΟΥ ΟΡΙΩΝ ΑΙΓΙΑΛΟΥ & ΠΑΡΑΛΙΑΣ**

- Η καθορισθείσα οριογραμμή αιγιαλού αποτελεί το όριο των μεγίστων πλήν συνήθων αναβάσεων του χειμερινού κύματος, όπως αυτή έχει καθοριστεί με την υπ' αρ. 753/17-1-1989 απόφαση Νομάρχη Κεφαλληνίας.
- Οι κορυφές της πολυγωνικής οριογραμμής του αιγιαλού και της παραλίας έχουν εξαρτηθεί από το κρατικό τριγωνομετρικό δίκτυο. Οι συντεταγμένες των κορυφών αναγράφονται παρακάτω.
- Επισημύδων είναι ο ΔΗΜΟΣ ΠΥΛΑΡΕΩΝ
- Ο καθορισμός των ορίων παραλίας ΔΕΝ γίνεται για πρώτη φορά στην εν λόγω περιοχή.
- Εντός των ορίων του αιγιαλού δεν υπάρχουν κτίσματα.
- Εντός των ορίων της παραλίας υπάρχουν κατασκευές που δεν εξαιρούνται.
- Γραμμή αιγιαλού ( *κρούση* ) : Α1, Α2, Α3, Α4, ..... Α20  
Γραμμή παραλίας ( *κρούση* ) : Π1, Π2, Π3, Π4, ..... Π20
- Το παρόν διάγραμμα συνοδεύει την από 12-11-2009 έκθεση της αρμόδιας επιτροπής που προβλέπον οι διατάξεις του άρθρου 3 του Ν. 2971/2001.

Αργοστόλι, 12-11-2009

**Η ΕΠΙΤΡΟΠΗ**

ΠΡΟΕΔΡΟΣ  
ΠΑΡΑΛΙΑΣ ΕΦΕΤΡΕΤΗΣ ΜΑΡΙΑ  
Ευρυκλής ΠΕ/Α

ΤΑ ΜΕΛΗ  
ΜΑΡΙΑ ΠΑΠΑΔΟΠΟΥΛΟΥ  
ΠΕ Αρχιτέκτων Μητρώφου

ΜΑΖΙΟΣ ΚΑΤΩΝΙΟΣ  
Αντιπρόεδρος Α.Σ.

Αλέκος Βενιζέλου  
ΠΕ Αρχιτέκτων Μητρώφου

**ΕΘΝΙΚΟ ΤΥΠΟΓΡΑΦΕΙΟ**

Για τεχνικούς λόγους στο σχεδιάγραμμα, έγινε σμίκρυνση, κατά ποσοστό 41%

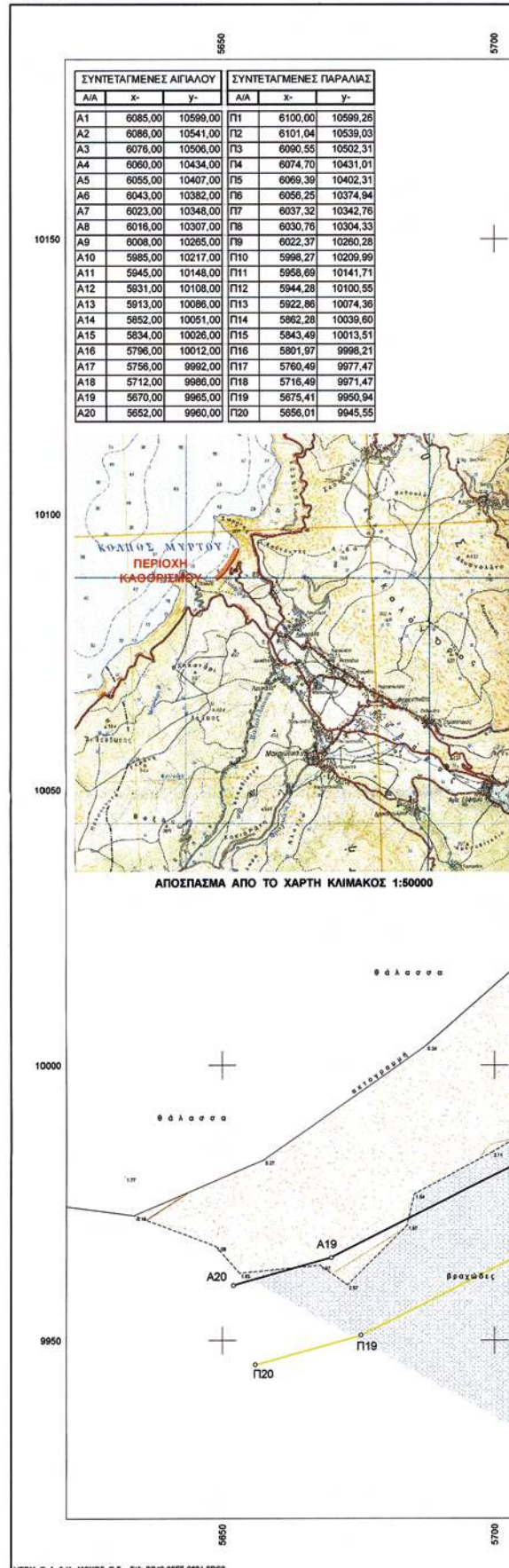

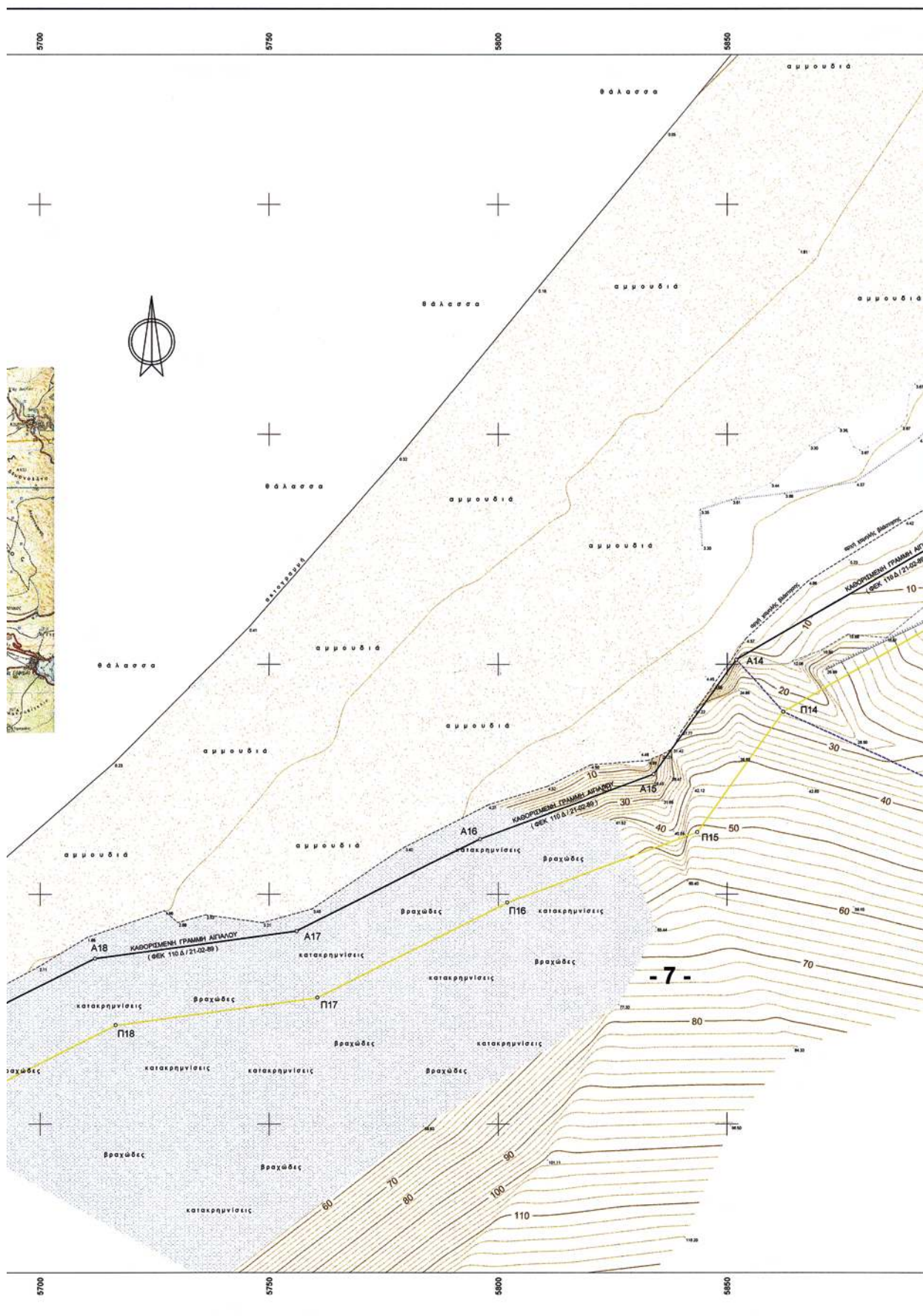

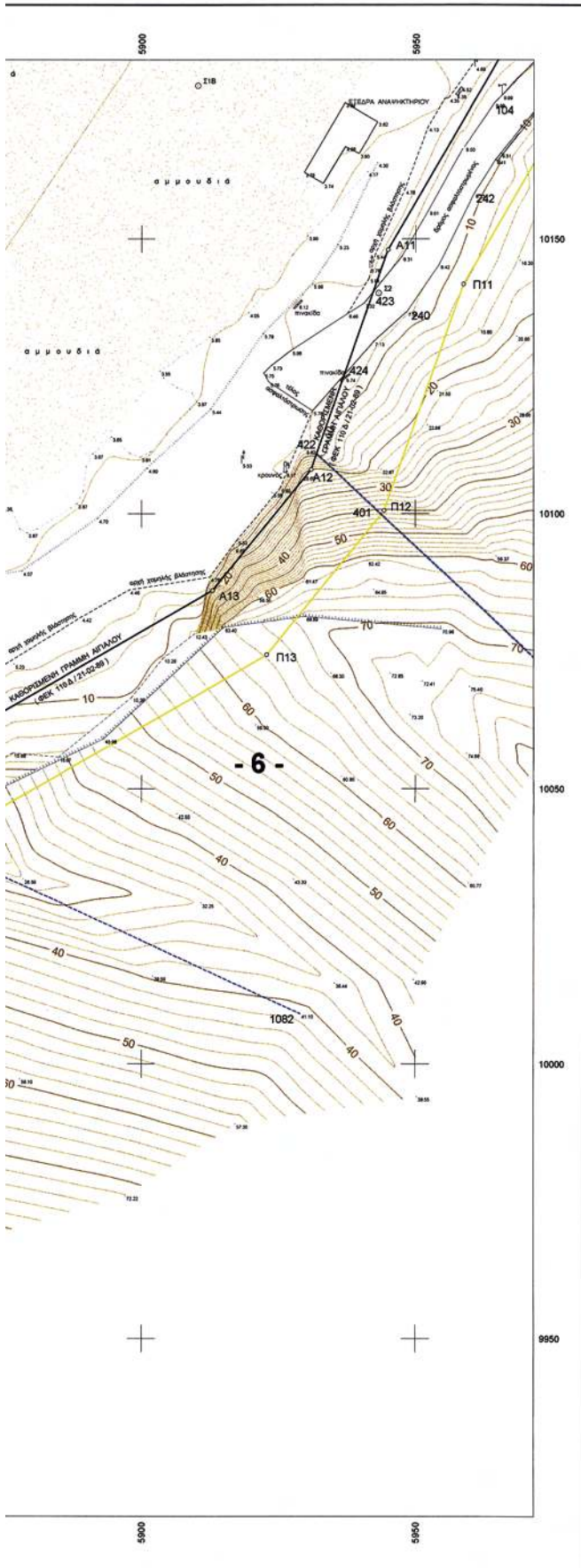

ΔΙΑΝΟΜΗ ΠΙΝΑΚΙΔΩΝ

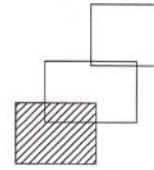

ΕΛΛΗΝΙΚΗ ΔΗΜΟΚΡΑΤΙΑ  
ΔΗΜΟΣ ΠΥΛΑΕΩΝ

**ΤΟΠΟΓΡΑΦΙΚΟ ΔΙΑΓΡΑΜΜΑ**  
ΚΑΘΟΡΙΣΜΟΥ ΟΡΙΩΝ ΑΙΓΑΛΟΥ & ΠΑΡΑΛΙΑΣ

ΝΟΜΟΣ : ΚΕΦΑΛΛΗΝΙΑΣ  
ΔΗΜΟΣ : ΠΥΛΑΕΩΝ  
ΠΕΡΙΟΧΗ : Παραλία Μάρτου

ΕΝΔΙΑΦΕΡΟΜΕΝΟΣ:  
Δόμος ΠΥΛΑΕΩΝ

ΓΡΑΜΜΗ ΑΙΓΑΛΟΥ ———  
ΓΡΑΜΜΗ ΠΑΡΑΛΙΑΣ ———

ΕΞΑΡΤΗΣΗ:  
Κρατικό Τριγωνομετρικό Δίκτυο  
ΠΡΩΒΟΛΗ: Natt

ΥΦΟΜΕΤΡΙΚΗ ΑΦΕΤΗΡΙΑ:  
Στόβμη Βαθύτητας

ΜΕΘΟΔΟΣ ΑΠΟΤΥΠΩΣΗΣ:  
Επιπέδη, Ταχυμετρική

ΧΡΟΝΟΣ ΑΠΟΤΥΠΩΣΗΣ:  
ΝΟΕΜΒΡΙΟΣ 2006

ΠΕΡΙΦΕΡΕΙΑ ΙΟΝΙΩΝ ΝΗΣΩΝ  
ΔΙΕΥΘΥΝΣΗ ΠΕΡΙΦΕΡΕΙΑΚΗΣ & ΣΧΟΛΙΑΣΤΙΚΗΣ  
ΥΠΗΡΕΣΙΑΣ ΤΩΝ 10860/30-6-10  
ΥΠΟΒΟΛΗ Γεν. Γραμματέα Π.Π.  
ΑΡΙΘΜΟΣ 5-7-10  
Δ-4/11/06 ΠΕΚΟ  
Κωσ. Ιω. Βούρβαρη  
Π.Ε. Μηχανικός με Α'

ΚΑΙΜΑΚΑ 1:500	ΙΣΟΔΙΑΣΤΑΣΗ 2.00	ΧΡΟΝΟΣ ΣΥΝΤΑΞΗΣ ΝΟΕΜΒΡΙΟΣ 2006	ΑΡΙΘΜΟΣ ΣΧΕΔΙΟΥ 01.1
ΣΥΝΤΑΧΘΗΚΕ		ΕΛΕΓΧΘΗΚΕ	ΘΕΩΡΗΘΗΚΕ 3-11-06
 ΒΑΣΙΛΙΟΣ Μ. ΠΙΝΙΑΤΟΡΟΣ Τεχνικός Μηχανικός		 Μ. Α. ΒΟΥΡΒΑΡΗ ΓΕΝ. ΓΡΑΜΜΑΤΕΙΑ Π.Ε. ΜΗΧΑΝΙΚΩΝ Α.Ε. & ΤΟΠΟΓΡΑΦΩΝ	

**ΤΕΧΝΙΚΟ ΓΡΑΦΕΙΟ ΜΕΛΕΤΩΝ**  
ΒΑΣΙΛΙΟΣ Μ. ΠΙΝΙΑΤΟΡΟΣ, Αρχιτ. - Τοπογράφος Μηχανικός  
ΒΟΥΡΒΑΡΗ 2, 26100 ΑΡΧΑΪΟΝ  
Τηλ: 2671 025065, Fax: 2671 026251  
http://www.piniatoros.gr

ΚΤΗΜΑΤΟΛΟΓΙΚΟΣ ΠΙΝΑΚΑΣ ΦΕΡΟΜΕΝΩΝ ΙΔΙΟΚΤΗΤΩΝ				
α/α	ΦΕΡΟΜΕΝΟΣ ΙΔΙΟΚΤΗΤΗΣ	ΑΡΙΘΜΟΣ ΕΜΒΑΣΩΝ ΙΔΙΟΚΤΗΤΗΣ	ΕΜΒΑΣΩΝ ΣΤΟΥΣ ΠΑΡΑΛΙΑΣ	ΠΑΡΑΤΗΡΗΣΕΙΣ
1	Ελληνικό Δημόσιο	> 8000,00 m <sup>2</sup>	1446,28 m <sup>2</sup>	
2	Ιωάννης Τζάνης	> 6000,00 m <sup>2</sup>	1387,23 m <sup>2</sup>	
3	κ.λπ. Γράσο Γιοακωμάτου	5486,09 m <sup>2</sup>	1170,07 m <sup>2</sup>	
4	κ.λπ. Ευαγγ. Θεοδουράτου	497,03 m <sup>2</sup>	497,03 m <sup>2</sup>	Αρκετές ενιαίο γεωμετρίες που χωράει ο δρόμος
	κ.λπ. Ευαγγ. Θεοδουράτου	5400,29 m <sup>2</sup>	786,29 m <sup>2</sup>	
	κ.λπ. Ευαγγ. Θεοδουράτου	52,26 m <sup>2</sup>	0,00 m <sup>2</sup>	
5	Ελληνικό Δημόσιο και Διβόρης	473,39 m <sup>2</sup>	473,39 m <sup>2</sup>	Αρκετές ενιαίο γεωμετρίες που χωράει ο δρόμος
	Ελληνικό Δημόσιο και Διβόρης	8696,36 m <sup>2</sup>	850,79 m <sup>2</sup>	
	Ελληνικό Δημόσιο και Διβόρης	654,30 m <sup>2</sup>	0,00 m <sup>2</sup>	
6	Ιωάννης Τζάνης	> 7000,00 m <sup>2</sup>	1533,59 m <sup>2</sup>	
7	Ιωάννης Τζάνης Αργύρης Τζαντίσης Δημήτριος Τζαντίσης	> 18000,00 m <sup>2</sup>	3444,85 m <sup>2</sup>	
Σ υ ν ο λ ο κ ω σ			11549,52 m <sup>2</sup>	

**ΠΑΡΑΤΗΡΗΣΕΙΣ**

Το εγκατασταθέν πολυγωνομετρικό δίκτυο είναι εξαρτημένο από το κρατικό τριγωνομετρικό δίκτυο.

Προβολή Bacc, ελλειψοειδής Bessel. Αρχή συντεταγμένων: Κ.φ.Χ. κλίμακας 1:100000 " ΚΕΦΑΛΛΗΝΙΑ - ΙΘΑΚΗ "  $\varphi = 38^{\circ} 15'$   $\lambda = -3^{\circ} 15'$  από Αθήνα.

**Χαρακτηριστική επιφάνεια:**

Μέση στάθμη θαλάσσης όρου Αργοστολίου Κεφαλληνίας.

Η εφαρμογή της γραμμής αγκυρώσεως και παραλίας έγινε σύμφωνα με το από Σεπτεμβρίου 1986 τοπογραφικό διάγραμμα που συνοδεύει την υπ' αρ. 753/17-1-1989 (ΦΕΚ 110Δ / 21-2-1989) απόφαση Νομάρχη Κεφαλληνίας με την οποία καθορίσθηκαν για πρώτη φορά οι γραμμές αγκυρώσεως και παραλίας στην περιοχή.

**ΥΠΟΜΝΗΜΑ ΕΠΙΤΡΟΠΗΣ ΚΑΘΟΡΙΣΜΟΥ ΟΡΙΩΝ ΑΓΓΙΛΑΙΟΥ & ΠΑΡΑΛΙΑΣ**

1. Η καθορισθείσα οριογραμμή αγκυρώσεως αποτελεί το όριο των μεγίστων πλέον συνήθων αναβάσεων του χειμερινού κύματος, όπως αυτή έχει καθοριστεί με την υπ' αρ. 753/17-1-1989 απόφαση Νομάρχη Κεφαλληνίας.
2. Οι κορυφές της πολυγωνικής οριογραμμής του αγκυρώσεως και της παραλίας έχουν εξαρτηθεί από το κρατικό τριγωνομετρικό δίκτυο. Οι συντεταγμένες των κορυφών αναγράφονται παρακάτω.
3. Επίσημο είναι ο ΔΗΜΟΣ ΠΥΛΑΡΕΩΝ.
4. Ο καθορισμός των ορίων παραλίας ΔΕΝ γίνεται για πρώτη φορά στην εν λόγω περιοχή.
5. Εντός των ορίων του αγκυρώσεως δεν υπάρχουν κτίσματα.
6. Εντός των ορίων της παραλίας υπάρχουν κατασκευές που δεν εξαιρούνται.
7. Γραμμή αγκυρώσεως (κασοπή) : Α1, Α2, Α3, Α4, ..... Α20  
Γραμμή παραλίας : Π1, Π2, Π3, Π4, ..... Π20
8. Το παρόν διάγραμμα συνοδεύει την από 12-11-2009 έκθεση της αρμόδιας επιτροπής που προβλέπουν οι διατάξεις του άρθρου 3 του Ν. 2971/2001.

Αργοστόλι, 12-11-2009

**Η Ε Π Ι Τ Ρ Ο Π Η**

ΠΡΟΕΔΡΟΣ  
ΠΑΠΑΛΑΝΟΥ-ΒΟΥΤΣΙΝΑ ΜΑΡΙΑ  
Εφορικός Π.Ε.Α

ΤΑ ΜΕΛΗ  
ΜΑΡΜΑΡΕΛΑΚΗ ΚΑΘΑΡΑ  
Π.Ε.Μ.Ε.Α.Α. & Τοπογράφος Γ.

ΜΑΖΗΣ ΠΑΥΛΙΝΟΣ  
Αντιπρόεδρος Α.Σ.

Αλέξης Γεωργίου  
Π.Ε.Μ.Ε.Α.Α. & Τοπογράφος Γ.

**ΕΘΝΙΚΟ ΤΥΠΟΓΡΑΦΕΙΟ**  
Για τεχνικούς λόγους στο σχεδιάγραμμα,  
έγινε σμίκρυνση, κατά ποσοστό 39%

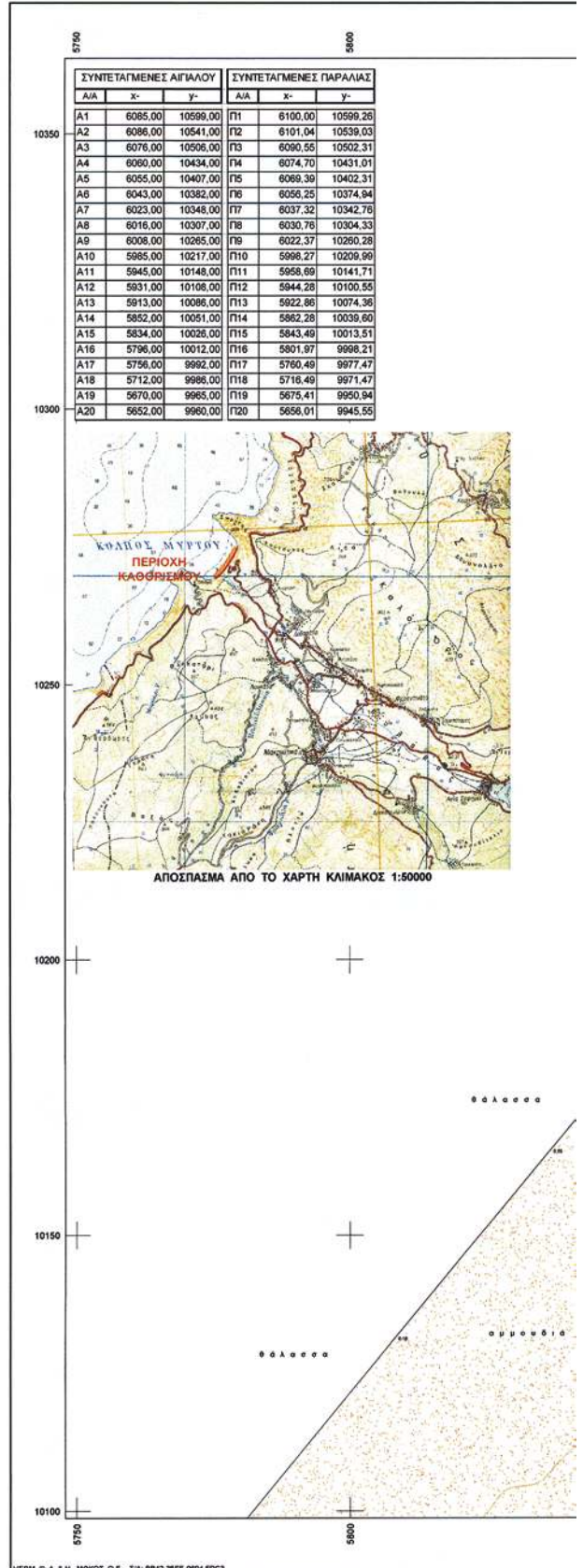

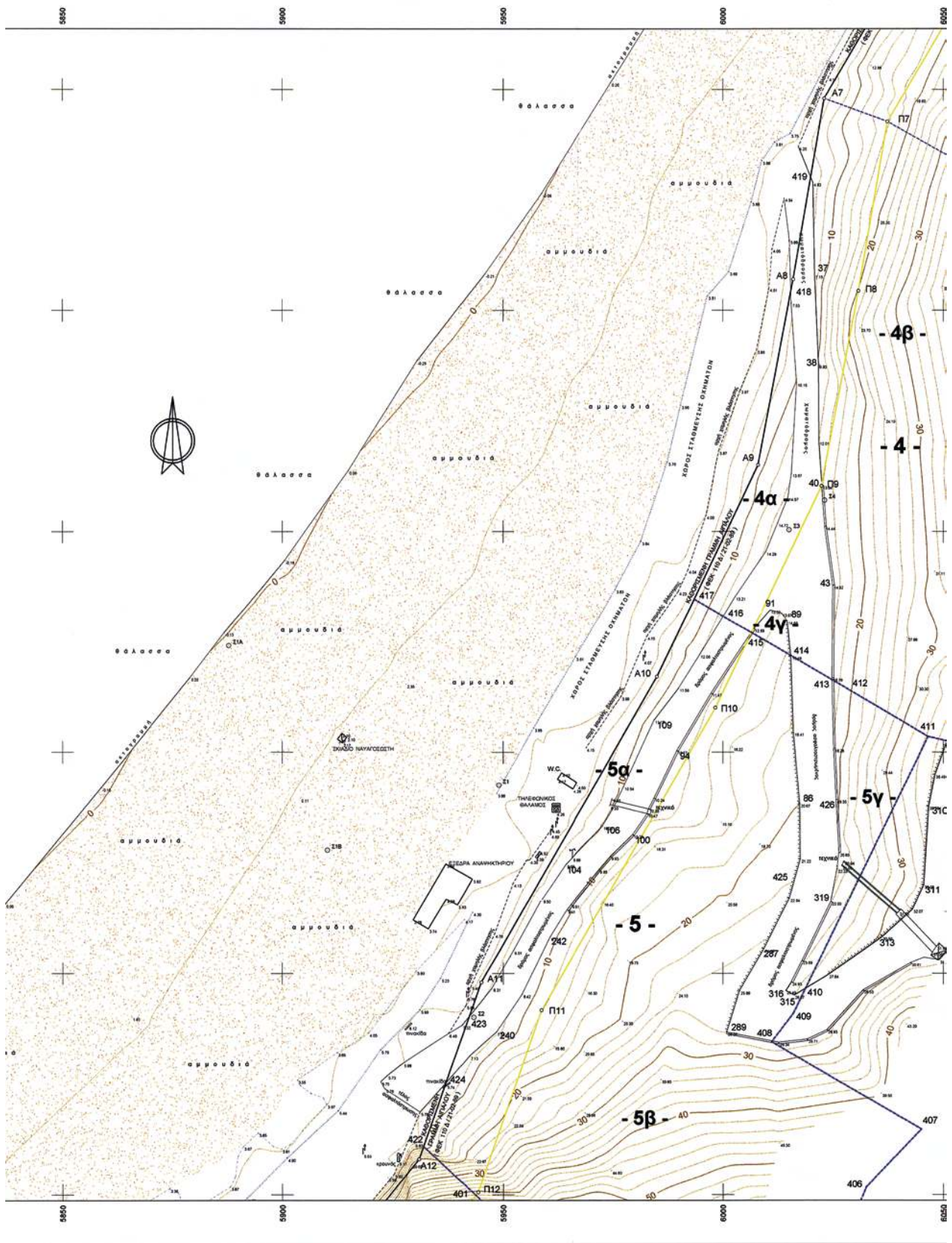

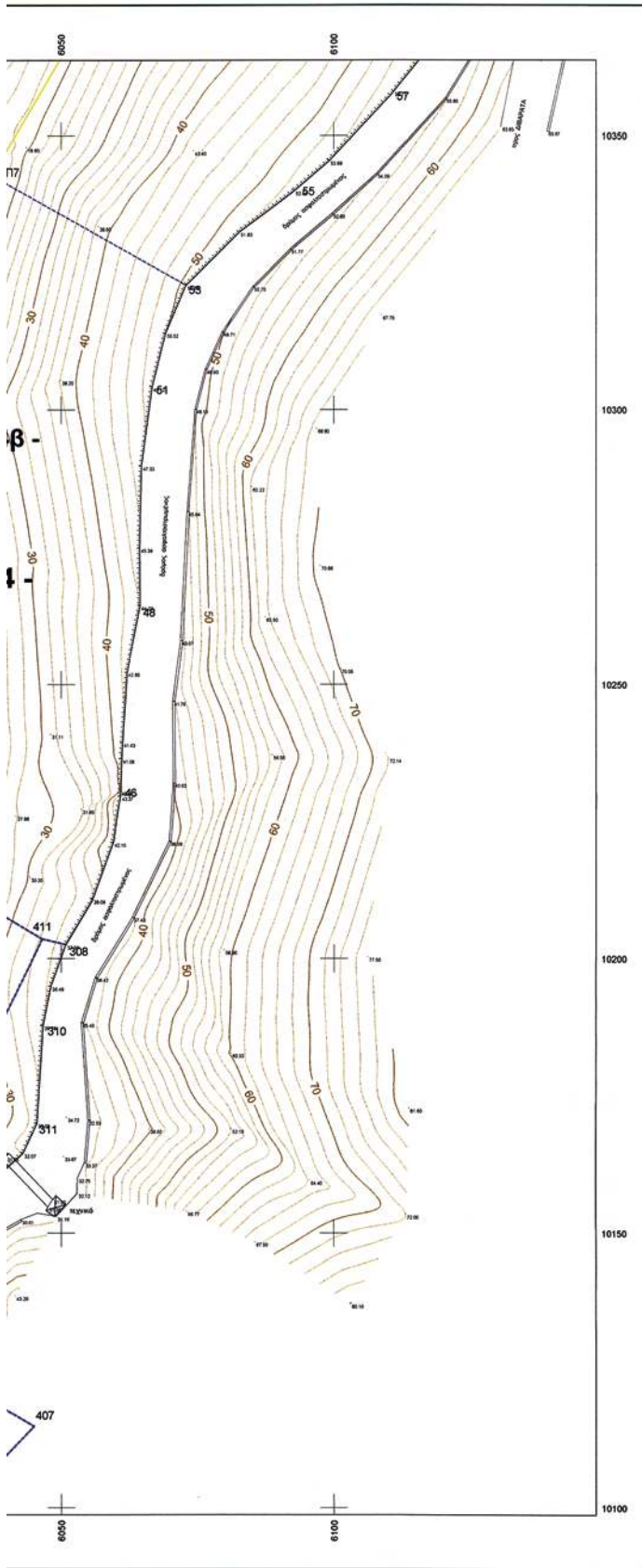

ΔΙΑΝΟΜΗ ΠΙΝΑΚΙΔΩΝ

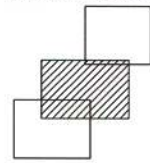

ΕΛΛΗΝΙΚΗ ΔΗΜΟΚΡΑΤΙΑ  
ΔΗΜΟΣ ΠΥΛΑΡΕΩΝ

**ΤΟΠΟΓΡΑΦΙΚΟ ΔΙΑΓΡΑΜΜΑ**  
ΚΑΘΟΡΙΣΜΟΥ ΟΡΙΩΝ ΑΙΓΑΛΟΥ & ΠΑΡΑΛΙΑΣ

<p>ΝΟΜΟΣ : ΚΕΦΑΛΛΗΝΙΑΣ ΔΗΜΟΣ : ΠΥΛΑΡΕΩΝ ΠΕΡΙΟΧΗ : Παράλια Μόρφου</p>	<p>ΕΝΔΙΑΦΕΡΟΜΕΝΟΣ: Δήμος ΠΥΛΑΡΕΩΝ</p>
<p>ΓΡΑΜΜΗ ΑΙΓΑΛΟΥ ———— ΓΡΑΜΜΗ ΠΑΡΑΛΙΑΣ ————</p>	<p>ΕΞΑΡΤΗΣΗ: Κρατικό Τριγωνομετρικό Δίκτυο ΠΡΟΒΟΛΗ: NAD83</p> <p>ΥΨΟΜΕΤΡΙΚΗ ΑΦΕΤΗΡΙΑ: Στάθμη θαλάσσης</p> <p>ΜΕΘΟΔΟΣ ΑΠΟΤΥΠΩΣΗΣ: Επιπέδα, Ταχυμετρική</p> <p>ΧΡΟΝΟΣ ΑΠΟΤΥΠΩΣΗΣ: ΝΟΕΜΒΡΙΟΣ 2008</p>



ΠΕΡΙΦΕΡΕΙΑ ΙΟΝΙΩΝ ΝΗΣΩΝ  
ΔΗΜΟΣ ΠΥΛΑΡΕΩΝ & ΚΟΡΥΘΙΑΣ  
Γραφείο υπ. 10260/20-4-10  
Μόρφου Γεν. Γραμματέα Π.Μ.  
Μέγεθος 5-7-10

Δ. Αντίς ΠΕΚΟ  
Ιωσ. - Γαβ. Βάρβαρη  
Π.Ε. Μηχανικός με Α'



ΕΠΙΜΕΤΡΗΣΗ 2-11-09  
ΜΑΡΙΑ ΔΕΛΦΙΝΑ  
Π.Ε. Μηχ. Αποτ. & Τοπογράφος Γ'

ΜΑΡΙΛΙΟΥ - ΒΟΥΤΣΙΝΑ ΜΑΡΙΑ  
Εφορικός Π.Ε. Γ.Α.

ΚΩΔΙΚΑ 1:500	ΙΣΟΜΕΤΑΣΤΑΣΗ 2.00	ΧΡΟΝΟΣ ΣΥΝΤΑΞΗΣ 3-11-09	ΑΡΙΘΜΟΣ ΣΧΕΔΙΟΥ 01.2
ΣΥΝΤΑΧΘΗΚΕ		ΕΛΕΓΧΘΗΚΕ	ΕΞΑΡΤΗΣΗ
 ΒΑΣΙΛΗΣ Μ. ΠΙΝΙΑΤΡΟΣ Αρχιτέκτονας Μηχανικός		 ΜΑΡΙΑ ΔΕΛΦΙΝΑ Π.Ε. Μηχ. Αποτ. & Τοπογράφος Γ'	 ΜΑΡΙΛΙΟΥ - ΒΟΥΤΣΙΝΑ ΜΑΡΙΑ Εφορικός Π.Ε. Γ.Α.

**ΤΕΧΝΙΚΟ ΓΡΑΦΕΙΟ ΜΕΛΕΤΩΝ**  
 ΒΑΣΙΛΗΣ Μ. ΠΙΝΙΑΤΡΟΣ Αρχιτ. - Τοπογράφος Μηχανικός  
 ΒΟΥΤΣΙΝΑ Μ. 26100 ΑΡΧΑΪΟΤΩΝ  
 Τηλ. 2671 025860, Fax: 2671 028301  
<http://www.piniatros.gr>



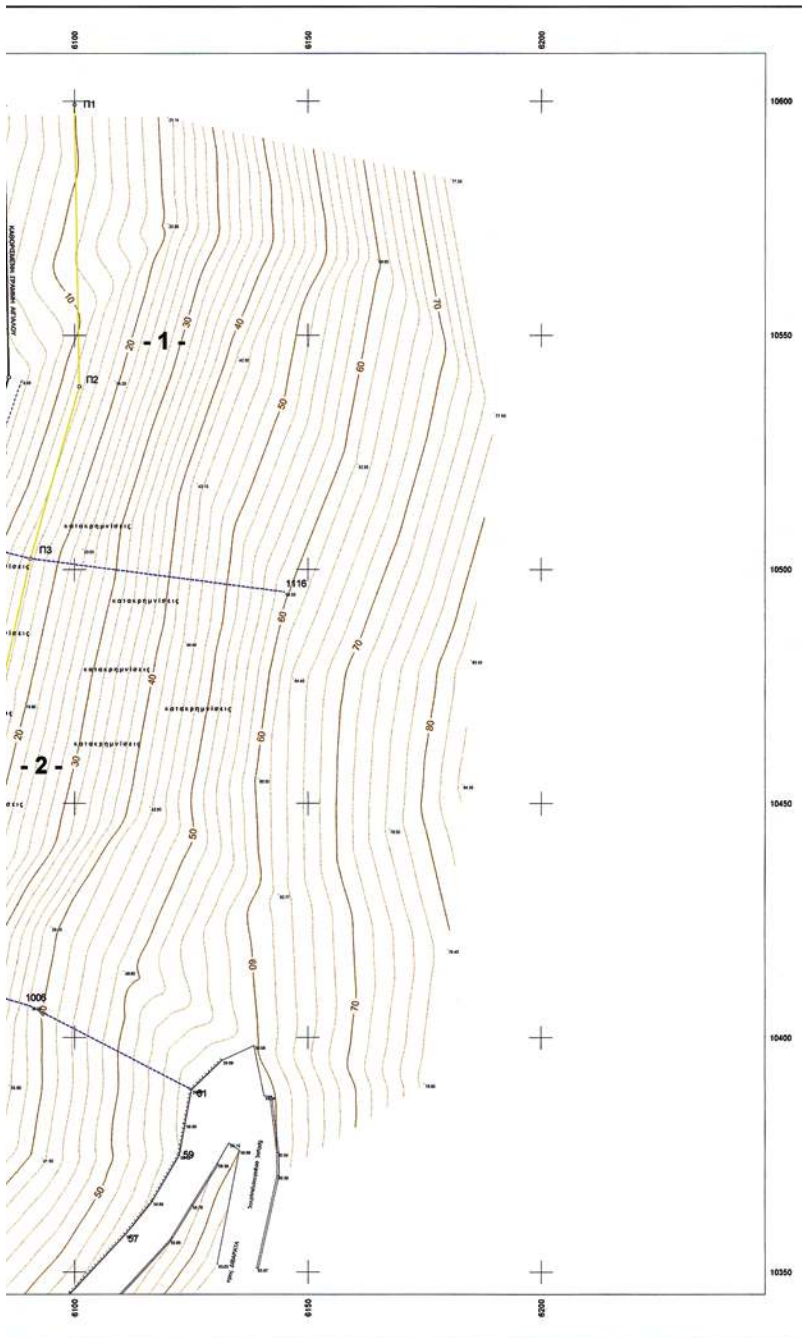

ΔΙΑΝΟΜΗ ΠΙΝΑΚΙΔΩΝ



ΕΛΛΗΝΙΚΗ ΔΗΜΟΚΡΑΤΙΑ ΔΗΜΟΣ ΠΥΛΑΡΕΩΝ			
<b>ΤΟΠΟΓΡΑΦΙΚΟ ΔΙΑΓΡΑΜΜΑ ΚΑΘΟΡΙΣΜΟΥ ΟΡΙΩΝ ΑΙΓΑΛΟΥ &amp; ΠΑΡΑΛΙΑΣ</b>			
ΝΟΜΟΣ : ΚΕΦΑΛΛΗΝΙΑΣ ΔΗΜΟΣ : ΠΥΛΑΡΕΩΝ ΠΕΡΙΟΧΗ : Περιοχή Μύρου		ΕΝΔΙΑΦΕΡΟΜΕΝΟΣ: Δήμος ΠΥΛΑΡΕΩΝ	
ΓΡΑΜΜΗ ΑΙΓΑΛΟΥ ΓΡΑΜΜΗ ΠΑΡΑΛΙΑΣ	— —	ΕΞΑΡΤΗΣΗ: Κρατικό Τριγωνομετρικό Δίκτυο ΠΡΟΒΟΛΗ: Μαι	ΥΦΟΜΕΤΡΙΚΗ ΑΒΕΤΗΡΙΑ: Σελήνη Βελώνης
ΠΕΡΙΦΕΡΕΙΑ ΙΟΝΙΩΝ ΝΗΣΩΝ ΛΙΜΕΝ ΠΕΡΙΩΤΕΣ & ΑΡΧΙΤΕΚΤΟΝΙΚΗ Υποβόλη: 100/10/10-10 Πρόεδρος Γεν. Γραμματέας Π.Π.Α. Κηρύσσεται: 5-1-18		ΜΕΘΟΔΟΣ ΑΠΟΤΥΠΩΣΗΣ: Επιτομή, Τυπογραφία	ΧΡΟΝΟΣ ΑΠΟΤΥΠΩΣΗΣ: ΝΟΕΜΒΡΙΟΣ 2008
 Δ/ντης Π.Π.Α. Ιωάν. Ιωάν. Βουλιώσης (DE Μεταστάς με Α')			
ΚΛΙΜΑΚΑ 1:500	ΙΣΟΜΕΤΡΙΑ 2.00	ΧΡΟΝΟΣ ΣΥΝΤΑΞΗΣ ΝΟΕΜΒΡΙΟΣ 2008	ΑΡΙΘΜΟΣ ΣΧΕΔΙΟΥ 01.3
ΣΥΝΤΑΧΤΗΣ  ΒΑΣΙΛΙΟΣ Μ. ΠΙΝΙΑΤΟΡΟΣ		ΕΛΕΓΧΤΗΣ  ΒΑΣΙΛΙΟΣ Μ. ΠΙΝΙΑΤΟΡΟΣ	
<b>ΤΕΧΝΙΚΟ ΓΡΑΦΕΙΟ ΜΕΛΕΤΩΝ</b> ΒΑΣΙΛΙΟΣ Μ. ΠΙΝΙΑΤΟΡΟΣ, Αρχιτ. - Τοπογράφος Μηχανικός			

## ΕΘΝΙΚΟ ΤΥΠΟΓΡΑΦΕΙΟ

### ΕΦΗΜΕΡΙΣ ΤΗΣ ΚΥΒΕΡΝΗΣΕΩΣ

#### ΠΕΡΙΦΕΡΕΙΑΚΑ ΓΡΑΦΕΙΑ ΠΩΛΗΣΗΣ Φ.Ε.Κ.

<b>ΘΕΣΣΑΛΟΝΙΚΗ</b> - Βασ. Όλγας 227	<b>23104 23956</b>	<b>ΚΟΜΟΤΗΝΗ</b> - Δημοκρατίας 1	<b>25310 22858</b>
<b>ΠΕΙΡΑΙΑΣ</b> - Ευρυπίδου 63	<b>210 4135228</b>	<b>ΛΑΡΙΣΑ</b> - Διοικητήριο	<b>2410 597449</b>
<b>ΠΑΤΡΑ</b> - Κορίνθου 327	<b>2610 638109</b>	<b>ΗΡΑΚΛΕΙΟ</b> - Πεδιάδος 2	<b>2810 300781</b>
<b>ΙΩΑΝΝΙΝΑ</b> - Διοικητήριο	<b>26510 87215</b>	<b>ΜΥΤΙΛΗΝΗ</b> - Πλ. Κωνσταντινουπόλεως 1	<b>22510 46654</b>

#### ΤΙΜΗ ΠΩΛΗΣΗΣ ΦΥΛΛΩΝ ΤΗΣ ΕΦΗΜΕΡΙΔΟΣ ΤΗΣ ΚΥΒΕΡΝΗΣΕΩΣ

##### Σε έντυπη μορφή:

- Για τα Φ.Ε.Κ. από 1 έως 16 σελίδες σε 1 € προσαυξανόμενη κατά 0,20 € για κάθε επιπλέον οκτασέλιδο ή μέρος αυτού.
- Για τα φωτοαντίγραφα Φ.Ε.Κ. σε 0,15 € ανά σελίδα.

##### Σε μορφή DVD/CD:

Τεύχος	Ετήσια έκδοση	Τριμηνιαία έκδοση	Μηνιαία έκδοση	Τεύχος	Ετήσια έκδοση	Τριμηνιαία έκδοση	Μηνιαία έκδοση
<b>Α'</b>	150 €	40 €	15 €	<b>Α.Α.Π.</b>	110 €	30 €	-
<b>Β'</b>	300 €	80 €	30 €	<b>Ε.Β.Ι.</b>	100 €	-	-
<b>Γ'</b>	50 €	-	-	<b>Α.Ε.Δ.</b>	5 €	-	-
<b>Υ.Ο.Δ.Δ.</b>	50 €	-	-	<b>Δ.Δ.Σ.</b>	200 €	-	20 €
<b>Δ'</b>	110 €	30 €	-	<b>Α.Ε.-Ε.Π.Ε. και Γ.Ε.Μ.Η.</b>	-	-	100 €

- Η τιμή πώλησης μεμονωμένων Φ.Ε.Κ. σε μορφή cd-rom από εκείνα που διατίθενται σε ψηφιακή μορφή και μέχρι 100 σελίδες, σε 5 € προσαυξανόμενη κατά 1 € ανά 50 σελίδες.
- Η τιμή πώλησης σε μορφή cd-rom/dvd, δημοσιευμάτων μιας εταιρείας στο τεύχος Α.Ε.-Ε.Π.Ε. και Γ.Ε.Μ.Η. σε 5 € ανά έτος.

**ΠΑΡΑΓΓΕΛΙΑ ΚΑΙ ΑΠΟΣΤΟΛΗ Φ.Ε.Κ.: Τηλεφωνικά: 210 4071010 - fax: 210 4071010 - internet: <http://www.et.gr>**

#### ΕΤΗΣΙΕΣ ΣΥΝΔΡΟΜΕΣ Φ.Ε.Κ.

Τεύχος	Έντυπη μορφή	Ψηφιακή μορφή	Τεύχος	Έντυπη μορφή	Ψηφιακή μορφή
<b>Α'</b>	225 €	190 €	<b>Α.Ε.Δ.</b>	10 €	Δωρεάν
<b>Β'</b>	320 €	225 €	<b>Α.Ε.-Ε.Π.Ε. και Γ.Ε.Μ.Η.</b>	2.250 €	645 €
<b>Γ'</b>	65 €	Δωρεάν	<b>Δ.Δ.Σ.</b>	225 €	95 €
<b>Υ.Ο.Δ.Δ.</b>	65 €	Δωρεάν	<b>Α.Σ.Ε.Π.</b>	70 €	Δωρεάν
<b>Δ'</b>	160 €	80 €	<b>Ο.Π.Κ.</b>	-	Δωρεάν
<b>Α.Α.Π.</b>	160 €	80 €	<b>Α' + Β' + Δ' + Α.Α.Π.</b>	-	450 €
<b>Ε.Β.Ι.</b>	65 €	33 €			

- Το τεύχος Α.Σ.Ε.Π. (έντυπη μορφή) θα αποστέλλεται σε συνδρομητές ταχυδρομικά, με την επιβάρυνση των 70 €, ποσό το οποίο αφορά τα ταχυδρομικά έξοδα.
- Για την παροχή πρόσβασης μέσω διαδικτύου σε Φ.Ε.Κ. προηγούμενων ετών και συγκεκριμένα στα τεύχη: α) Α, Β, Δ, ΑΑΠ, Ε.Β.Ι. και Δ.Δ.Σ, η τιμή προσαυξάνεται, πέραν του ποσού της ετήσιας συνδρομής του 2007, κατά 40 € ανά έτος και ανά τεύχος και β) για το τεύχος Α.Ε.-Ε.Π.Ε. & Γ.Ε.Μ.Η. κατά 60 € ανά έτος παλαιότητας.

- Η καταβολή γίνεται σε όλες τις Δημόσιες Οικονομικές Υπηρεσίες (Δ.Ο.Υ.). Το πρωτότυπο διπλότυπο (έγγραφο αριθμ. πρωτ. 9067/28.2.2005 2η Υπηρεσία Επιτρόπου Ελεγκτικού Συνεδρίου) με φροντίδα των ενδιαφερομένων, πρέπει να αποστέλλεται ή να κατατίθεται στο Εθνικό Τυπογραφείο (Καποδιστριαύ 34, Τ.Κ. 104 32 Αθήνα).
- Σημειώνεται ότι φωτοαντίγραφα διπλοτύπων, ταχυδρομικές Επιταγές για την εξόφληση της συνδρομής, δεν γίνονται δεκτά και θα επιστρέφονται.
- Οι οργανισμοί τοπικής αυτοδιοίκησης, τα νομικά πρόσωπα δημοσίου δικαίου, τα μέλη της Ένωσης Ιδιοκτητών Ημερησίου Τύπου Αθηνών και Επαρχίας, οι τηλεοπτικοί και ραδιοφωνικοί σταθμοί, η Ε.Σ.Η.Ε.Α, τα τριτοβάθμια συνδικαλιστικά Όργανα και οι τριτοβάθμιες επαγγελματικές ενώσεις δικαιούνται έκπτωσης πενήντα τοις εκατό (50%) επί της ετήσιας συνδρομής (τρέχον έτος + παλαιότητα).
- Το ποσό υπέρ Τ.Α.Π.Ε.Τ. [5% επί του ποσού συνδρομής (τρέχον έτος + παλαιότητα)], καταβάλλεται ολόκληρο (Κ.Α.Ε. 3512) και υπολογίζεται πριν την έκπτωση.
- Στην Ταχυδρομική συνδρομή του τεύχους Α.Σ.Ε.Π. δεν γίνεται έκπτωση.

Πληροφορίες για δημοσιεύματα που καταχωρούνται στα Φ.Ε.Κ. στο τηλ.: 210 527900.

Φωτοαντίγραφα παλαιών Φ.Ε.Κ.: Μάρνη 8, τηλ.: 210 8220885, 210 8222924, 210 5279050.

Οι πολίτες έχουν τη δυνατότητα ελεύθερης ανάγνωσης των δημοσιευμάτων που καταχωρούνται σε όλα τα τεύχη της Εφημερίδας της Κυβερνήσεως πλην εκείνων που καταχωρούνται στο τεύχος Α.Ε.-Ε.Π.Ε. από την ιστοσελίδα του Εθνικού Τυπογραφείου ([www.et.gr](http://www.et.gr))

**ΟΙ ΥΠΗΡΕΣΙΕΣ ΕΞΥΠΗΡΕΤΗΣΗΣ ΠΟΛΙΤΩΝ ΛΕΙΤΟΥΡΓΟΥΝ ΚΑΘΗΜΕΡΙΝΑ ΑΠΟ 08:00 ΜΕΧΡΙ 13:00**



\* 0 4 0 0 3 6 9 2 2 0 7 1 0 0 0 1 2 \*

**ΑΠΟ ΤΟ ΕΘΝΙΚΟ ΤΥΠΟΓΡΑΦΕΙΟ**

ΚΑΠΟΔΙΣΤΡΙΑΥ 34 \* ΑΘΗΝΑ 104 32 \* ΤΗΛ. 210 52 79 000 \* FAX 210 52 21 004  
ΗΛΕΚΤΡΟΝΙΚΗ ΔΙΕΥΘΥΝΣΗ: <http://www.et.gr> - e-mail: [webmaster.et@et.gr](mailto:webmaster.et@et.gr)