



# ΕΦΗΜΕΡΙΣ ΤΗΣ ΚΥΒΕΡΝΗΣΕΩΣ

## ΤΗΣ ΕΛΛΗΝΙΚΗΣ ΔΗΜΟΚΡΑΤΙΑΣ

ΤΕΥΧΟΣ ΤΕΤΑΡΤΟ

Αρ. Φύλλου 362

21 Ιουλίου 2010

### ΠΕΡΙΕΧΟΜΕΝΑ

#### ΑΠΟΦΑΣΕΙΣ

- Κήρυξη ως αναδασωτέας εκτάσεως εμβαδού 3.259,74 τ.μ.στη θέση «Αγρόκτημα Όασις» Περιοχής Μύκης Δήμου Μύκης Ν. Ξάνθης..... 1
- Κήρυξη ως αναδασωτέας εκτάσεως εμβαδού 3.500 τ.μ. στη θέση «συστάδα 37 β΄» του δασικού συμπλέγματος «Καλύβας - Μαργαριτίου» Περιοχής Λυκοδρομίου, Δήμου Σταυρούπολης Ν. Ξάνθης.. 2
- Καθορισμός χρήσης σε υπό παραχώρηση δημόσια κοινόχρηστη έκταση, δασική με πενιχρή βλάστηση, από τις πλέον άγονες, χωρίς ιδιαίτερο προστατευτικό και αισθητικό χαρακτήρα, του Τ.Δ. Παναγιώτις του Δήμου Δεσκάτης Ν. Γρεβενών..... 3

#### ΑΠΟΦΑΣΕΙΣ

- Αριθμ. 33852/3532 (1)  
Κήρυξη ως αναδασωτέας εκτάσεως εμβαδού 3.259,74 τ.μ. στη θέση «Αγρόκτημα Όασις» Περιοχής Μύκης Δήμου Μύκης Ν. Ξάνθης.

Η ΓΕΝΙΚΗ ΓΡΑΜΜΑΤΕΑΣ ΠΕΡΙΦΕΡΕΙΑΣ  
ΑΝΑΤΟΛΙΚΗΣ ΜΑΚΕΔΟΝΙΑΣ ΚΑΙ ΘΡΑΚΗΣ

Έχοντας υπόψη:

1. Τις διατάξεις των άρθρων 24 παρ. 1 και 117 παρ. 3 του Συντάγματος.
2. Τις περί Διοικητικής αποκέντρωσης διατάξεις του Ν. 3200/1955, όπως τροποποιήθηκαν και συμπληρώθηκαν μεταγενέστερα με το Ν.Δ. 532/70.
3. Τις διατάξεις του Νόμου 998/79 «περί προστασίας δασών και δασικών εν γένει εκτάσεων της χώρας» και συγκεκριμένα: α) Του άρθρου 38 παρ. 1, β) του άρθρου 41 παράγραφος 1.
4. Τις διατάξεις του Υπουργείου Γεωργίας με αριθμ. α) 16417/1180/09-07-1980 και β) 182447/3049/24-09-1980.
5. Τον Νόμο 2218/13-6-1994 «Περί ίδρυσης Νομαρχιακής αυτοδιοίκησης, τροποποίησης διατάξεων για την πρωτοβάθμια αυτοδιοίκηση και την Περιφέρεια και άλλες διατάξεις» όπως τροποποιήθηκε μεταγενέστερα με τον Ν. 2240/16-9-2004.

6. Το Ν. 2503/30-5-1997 «Διοίκηση, οργάνωση και στελέχωση Περιφέρειας, ρύθμιση θεμάτων για την τοπική αυτοδιοίκηση και άλλες διατάξεις».

7. Τις διατάξεις του Ν. 3208/2003 «Προστασία δασικών οικοσυστημάτων, κατάργηση δασολογίου, ρύθμιση εμπραγμάτων δικαιωμάτων επί δασών και δασικών εν γένει εκτάσεων και άλλες διατάξεις» και ειδικότερα το άρθρο 1 αυτού, όπως τροποποιήθηκε μεταγενέστερα με τον Ν. 3818/12-2-2010.

8. Την 2439/16-4-2009 απόφαση του Γενικού Γραμματέα της Περιφέρειας Αν. Μακεδονίας και Θράκης «Περί ανάθεσης άσκησης αρμοδιοτήτων» (ΦΕΚ 839/Β'/6.5.2009).

9. Την αναφορά του Δασαρχείου Ξάνθης με αριθ. Πρωτ. 1572/07-06-2010, με την οποία, προτείνεται η κήρυξη ως αναδασωτέας της αναφερομένης στο θέμα έκτασης.

10. Την αριθμ. Πρωτ. 1016/14-06-2010 εισήγηση της Δ/νσης Δασών Ξάνθης με την οποία προτείνεται η κήρυξη ως αναδασωτέας της αναφερόμενης στο θέμα έκτασης, αποφασίζουμε:

Κηρύσσουμε ως αναδασωτέα την δασική έκταση εμβαδού 3.259,74 τ.μ. που βρίσκεται στη θέση «Αγρόκτημα Όασις» Περιοχής Δήμου Μύκης Ν. Ξάνθης, όπως προσδιορίζεται με τα στοιχεία 1, 2, 3, ..., 29, 30, 31, 1 και απεικονίζεται στο συνημμένο τοπογραφικό διάγραμμα της παρούσας απόφασης κλίμακος 1:1.000 το οποίο αποτελεί αναπόσπαστο μέρος της και έχει όρια:

Ανατολικά: Δρόμος.

Δυτικά: Χορτολιβαδική έκταση.

Βόρεια: Αναδασώσεις Πεύκης.

Νότια: Γεωργική Καλλιέργεια.

Σκοπός της κήρυξης της ανωτέρω έκτασης ως αναδασωτέας είναι η διατήρηση του δασικού χαρακτήρα της, ο αποκλεισμός διάθεσης της για άλλη χρήση και η αποκατάσταση της καταστραφείσας δασικής βλάστησης μετά από εκχέρσωση αποτελούμενη από δάσος Δρυός.

Η απόφαση αυτή να δημοσιευθεί στην Εφημερίδα της Κυβερνήσεως.

Κομοτηνή, 22 Ιουνίου 2010

Με εντολή Γενικού Γραμματέα Περιφέρειας  
Ο Αναπληρωτής Προϊστάμενος Γενικής Διεύθυνσης  
ΚΩΝΣΤΑΝΤΙΝΟΣ ΚΑΛΟΥΔΗΣ

ΕΛΛΗΝΙΚΗ ΔΗΜΟΚΡΑΤΙΑ  
ΠΕΡΙΦΕΡΕΙΑ ΑΝΑΤ. ΜΑΚΕΔΟΝΙΑΣ & ΘΡΑΚΗΣ  
ΓΕΝΙΚΗ ΔΙΕΥΘΥΝΣΗ ΠΕΡΙΦΕΡΕΙΑΣ  
ΔΙΕΥΘΥΝΣΗ ΔΑΣΩΝ ΞΑΝΘΗΣ  
ΔΑΣΑΡΧΕΙΟ ΞΑΝΘΗΣ

ΚΗΡΥΞΗ ΩΣ ΑΝΑΔΑΣΩΤΕΑΣ  
ΔΑΣΙΚΗΣ ΕΚΤΑΣΗΣ 3259,74τ.μ.,  
στην θέση «Αγρόκτ. Όασις» περιοχής Μύκης,  
Περιφέρειας Δήμου Μύκης.

ΤΟΠΟΓΡΑΦΙΚΟ ΔΙΑΓΡΑΜΜΑ  
ΚΛΙΜΑΚΑΣ 1: 1.000

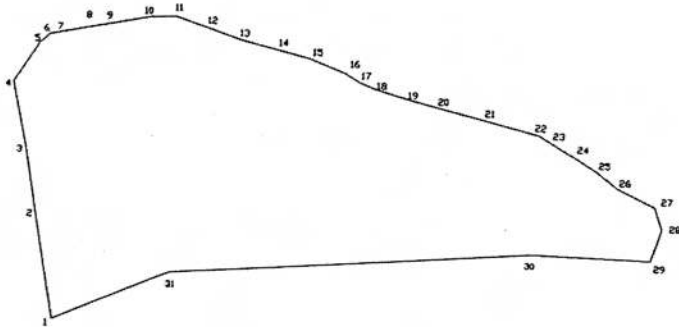

**ΕΘΝΙΚΟ ΤΥΠΟΓΡΑΦΕΙΟ**  
Για τεχνικούς λόγους στο σχεδιάγραμμα,  
έγινε σμίκρυνση, κατά ποσοστό **79%**

1. X=575783.4400 Y=4564570.3600
2. X=575780.1040 Y=4564587.8980
3. X=575777.9700 Y=4564599.1200
4. X=575775.4800 Y=4564610.1700
5. X=575779.6000 Y=4564616.8300
6. X=575781.1000 Y=4564618.2900
7. X=575783.3100 Y=4564618.7500
8. X=575787.7200 Y=4564619.6570
9. X=575791.4170 Y=4564620.4170
10. X=575798.0500 Y=4564621.7800
11. X=575802.1800 Y=4564621.9600
12. X=575806.9860 Y=4564620.3950
13. X=575812.8400 Y=4564618.4900
14. X=575819.6200 Y=4564616.8880
15. X=575824.6500 Y=4564615.7000
16. X=575830.5900 Y=4564613.4700
17. X=575832.9200 Y=4564612.0900
18. X=575835.4400 Y=4564611.0600
19. X=575841.6700 Y=4564609.2900
20. X=575846.5720 Y=4564608.1250
21. X=575854.3590 Y=4564606.2730
22. X=575863.2500 Y=4564604.1600
23. X=575865.6350 Y=4564602.7600
24. X=575869.5560 Y=4564600.4590
25. X=575872.9300 Y=4564598.4800
26. X=575876.6600 Y=4564595.6800
27. X=575882.9400 Y=4564592.8400
28. X=575884.2600 Y=4564589.1700
29. X=575882.6037 Y=4564583.4893
30. X=575862.8170 Y=4564584.0418
31. X=575802.8320 Y=4564578.8230

ΕΜΒΑΔΟΝ 1,2,3,...,30,31,1=3259,74τ.μ.

Ανήκει στην 32859/3539/2010 Απόφαση  
Δ/σης Δασών Περιφέρειας

ΧΑΡΤΗΣ ΠΕΡΙΟΧΗΣ ΚΛΙΜΑΚΑΣ 1: 50.000

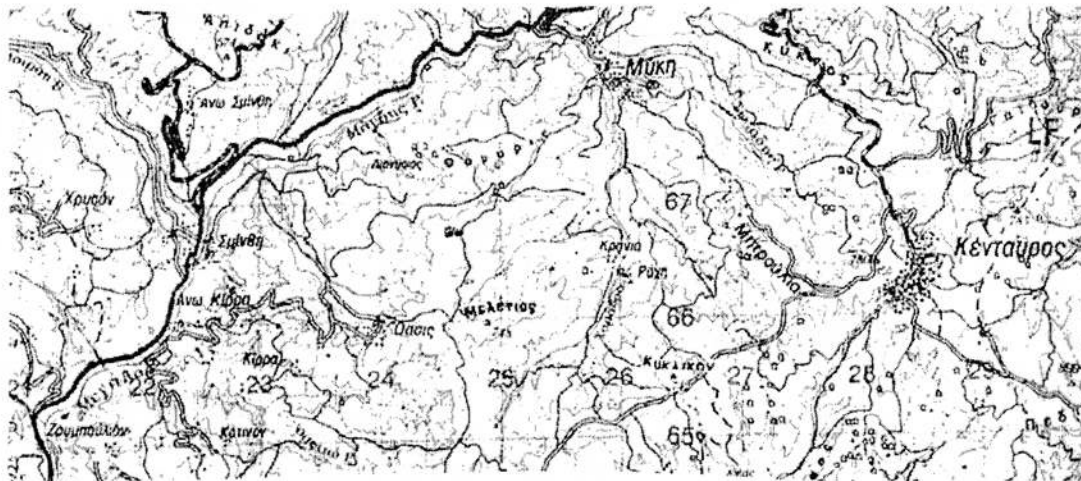

Ξάνθη 7/6/ 2010  
Ο Συντάκτης

Ξάνθη 7/6/ 2010  
Ο Δασάρχης  
α.α.  
Παναγιώτης Βαφειδής  
Γεωτεχνικός-Δασολόγος  
με Β' βαθμό

Ξάνθη 14-6- 2010  
Ο Εκτελών. καθήκοντα  
Δ/ντή Δασών Ν. Ξάνθης  
Χρήστος Μήλιος  
Γεωτεχνικός-Δασολόγος  
με Α' βαθμό

Κομοτηνή 20/6/ 2010  
Ο Δ/ντής Δασών Περιφέρειας  
Δημήτρης  
Δασολόγος με Α βαθμό

Αριθμ. 33851/3531

(2)

Κήρυξη ως αναδασωτέας εκτάσεως εμβαδού 3.500 τ.μ. στη θέση «συστάδα 37 β΄» του δασικού συμπλέγματος «Καλύβας-Μαργαριτίου» Περιοχής Λυκοδρομίου, Δήμου Σταυρούπολης Ν. Ξάνθης.

Η ΓΕΝΙΚΗ ΓΡΑΜΜΑΤΕΑΣ ΠΕΡΙΦΕΡΕΙΑΣ  
ΑΝΑΤΟΛΙΚΗΣ ΜΑΚΕΔΟΝΙΑΣ ΚΑΙ ΘΡΑΚΗΣ

Έχοντας υπόψη:

1. Τις διατάξεις των άρθρων 24 παρ. 1 και 117 παρ. 3 του Συντάγματος.

2. Τις περί Διοικητικής αποκέντρωσης διατάξεις του Ν. 3200/1955, όπως τροποποιήθηκαν και συμπληρώθηκαν μεταγενέστερα με το Ν.Δ. 532/70.

3. Τις διατάξεις του Νόμου 998/79 «περί προστασίας δασών και δασικών εν γένει εκτάσεων της χώρας» και συγκεκριμένα: α) Του άρθρου 38 παρ. 1, β) του άρθρου 41 παράγραφος 1.

4. Τις διατάξεις του Υπουργείου Γεωργίας με αριθμ. α) 16417/1180/09-07-1980 και β) 182447/3049/24-09-1980

5. Τον Νόμο 2218/13-6-1994 «Περί ίδρυσης Νομαρχιακής αυτοδιοίκησης, τροποποίησης διατάξεων για την πρωτοβάθμια αυτοδιοίκηση και την Περιφέρεια και άλλες διατάξεις» όπως τροποποιήθηκε μεταγενέστερα με τον Ν. 2240/16-9-2004.

6. Το Ν. 2503/30-5-1997 «Διοίκηση, οργάνωση και στελέχωση Περιφέρειας, ρύθμιση θεμάτων για την τοπική αυτοδιοίκηση και άλλες διατάξεις».

7. Τις διατάξεις του Ν. 3208/2003 «Προστασία δασικών οικοσυστημάτων, κατάργηση δασολογίου, ρύθμιση εμπραγμάτων δικαιωμάτων επί δασών και δασικών εν γένει εκτάσεων και άλλες διατάξεις» και ειδικότερα το άρθρο 1 αυτού, όπως τροποποιήθηκε μεταγενέστερα με τον Ν. 3818/12-2-2010.

8. Την 2439/16-4-2009 απόφαση του Γενικού Γραμματέα της Περιφέρειας Αν. Μακεδονίας και Θράκης «Περί ανάθεσης άσκησης αρμοδιοτήτων» (ΦΕΚ 839/Β΄/6.5.2009).

9. Την αναφορά του Δασαρχείου Σταυρούπολης με αριθ. Πρωτ. Χειρ/φο 459/09-06-2010, με την οποία προτείνεται η κήρυξη ως αναδασωτέας της αναφερομένης στο θέμα έκτασης.

10. Την αριθμ. Πρωτ. 1040/17-06-2010 εισήγηση της Δ/σης Δασών Ξάνθης με την οποία προτείνεται η κήρυξη ως αναδασωτέας της αναφερόμενης στο θέμα έκτασης, αποφασίζουμε:

Κηρύσσουμε ως αναδασωτέα την δασική έκταση εμβαδού 3.500 τ.μ. που βρίσκεται στη θέση «Συστάδα 37 β΄» του Δασικού Συμπλέγματος «Καλύβας - Μαργαριτίου» Περιοχής Λυκοδρομίου Δήμου Σταυρούπολης Ν. Ξάνθης, όπως προσδιορίζεται με τα στοιχεία Α, Β, Γ, ... Φ, Χ, Ψ, Ω, 25, 26, 27, 28, 29 και απεικονίζεται στο συνημμένο τοπογραφικό διάγραμμα της παρούσας απόφασης κλίμακος 1: 2.000 το οποίο αποτελεί αναπόσπαστο μέρος της και έχει όρια:

Ανατολικά: Δάσος δρυός.

Δυτικά: Δάσος δρυός.

Βόρεια: Δάσος δρυός.

Νότια: Δάσος δρυός.

Σκοπός της κήρυξης της ανωτέρω έκτασης ως αναδασωτέας είναι η διατήρηση του δασικού χαρακτήρα της, ο αποκλεισμός διάθεσής της για άλλη χρήση και η αποκατάσταση της καταστραφείσας δασικής βλάστησης μετά από εκχέρσωση αποτελούμενη από δάσος Δρυός.

Η απόφαση αυτή να δημοσιευθεί στην Εφημερίδα της Κυβερνήσεως.

Κομοτηνή, 22 Ιουνίου 2010

Με εντολή Γενικού Γραμματέα Περιφέρειας  
Ο Αναπληρωτής Προϊστάμενος  
ΚΩΝΣΤΑΝΤΙΝΟΣ ΚΑΛΟΥΔΗΣ

ΕΛΛΗΝΙΚΗ ΔΗΜΟΚΡΑΤΙΑ  
 ΠΕΡΙΦΕΡΕΙΑ ΑΝΑΤ. ΜΑΚ. - ΘΡΑΚΗΣ  
 ΓΕΝΙΚΗ ΔΙΕΥΘΥΝΣΗ ΠΕΡΙΦΕΡΕΙΑΣ  
 ΔΙΕΥΘΥΝΣΗ ΔΑΣΩΝ ΠΕΡΙΦΕΡΕΙΑΣ  
 ΔΙΕΥΘΥΝΣΗ ΔΑΣΩΝ ΞΑΝΘΗΣ  
 ΔΑΣΑΡΧΕΙΟ ΣΤΑΥΡΟΥΠΟΛΗΣ

ΚΗΡΥΞΗ ΑΝΑΔΑΣΩΤΕΑΣ ΕΚΤΑΣΗΣ  
 ΔΑΣΟΥΣ ΔΡΥΟΣ 3500,00ΤΜ ΠΟΥ  
 ΕΚΧΕΡΣΩΘΗΚΕ ΠΑΡΑΝΟΜΑ ΣΤΗΝ  
 ΠΕΡΙΟΧΗ ΛΥΚΟΔΡΟΜΙΟΥ ΔΗΜΟΥ  
 ΣΤΑΥΡΟΥΠΟΛΗΣ Ν. ΞΑΝΘΗΣ

ΤΟΠΟΓΡΑΦΙΚΟ ΔΙΑΓΡΑΜΜΑ  
 ΚΛΙΜΑΚΑ 1:2000  
 ΕΜΒΑΔΟΝ : 3500,00ΤΜ

Ανήκει στην 33851/3531 1η... απόφαση  
 Δ/σης Δασών περιφέρειας ΑΜΘ

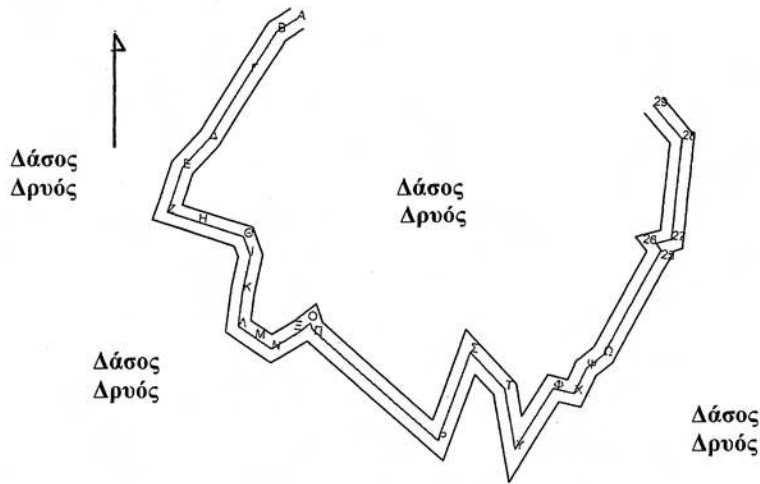

**ΕΘΝΙΚΟ ΤΥΠΟΓΡΑΦΕΙΟ**

Για τεχνικούς λόγους στο σχεδιάγραμμα,  
 έγινε σμίκρυνση, κατά ποσοστό 79%

**ΣΥΝΤΕΤΑΓΜΕΝΕΣ ΔΕΞΟΝΑ  
 ΣΥΣΤΗΜΑ ΕΓΣΑ -87**

	X	Y
A.	563048,00	4562241,00
B.	563042,00	4562236,00
Γ.	563035,00	4562222,00
Δ.	563024,00	4562198,00
E.	563016,00	4562187,00
Z.	563013,00	4562171,00
H.	563024,00	4562169,00
Θ.	563040,00	4562166,00
I.	563043,00	4562160,00
K.	563042,00	4562148,00
Λ.	563042,00	4562136,00
M.	563048,00	4562133,00
N.	563054,00	4562130,00
Ξ.	563063,00	4562137,00
O.	563066,00	4562140,00
Π.	563067,00	4562138,00
P.	563114,00	4562106,00
Σ.	563121,00	4562137,00
T.	563134,00	4562126,00
Y.	563140,00	4562106,00
Φ.	563150,00	4562128,00
X.	563157,00	4562127,00
Ψ.	563160,00	4562136,00
Ω.	563165,00	4562141,00
25.	563180,00	4562178,00
26.	563178,00	4562180,00
27.	563183,00	4562182,00
28.	563182,00	4562217,00
29.	563171,00	4562227,00

ΑΠΟΣΠΑΣΜΑ ΧΑΡΤΗ ΕΥΡΥΤΕΡΗΣ ΠΕΡΙΟΧΗΣ  
 ΚΛΙΜΑΚΑ 1:20000

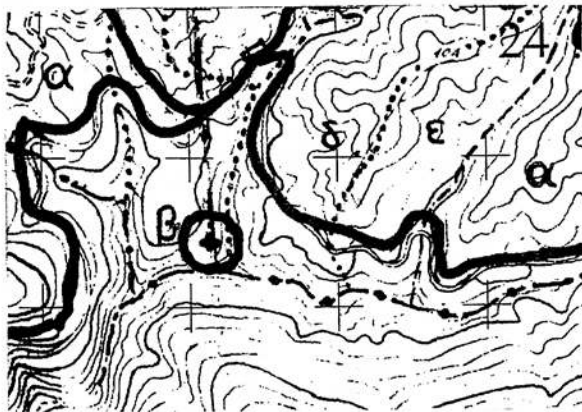

ΣΤΑΥΡ/ΔΗ 9/6/2010  
 Η Συντάκτρια

**Βαλικάκη Μαρία**  
 Γεωτεχνικός - Δασολόγος

ΣΤΑΥΡ/ΔΗ 9/6/2010  
 Ο Δ/της Δασών Σταυρ/λης

**Γαλακίδης Θεόδωρος**  
 Γεωτεχνικός - Δασολόγος  
 με Α' βαθμό

ΞΑΝΘΗ 17/6/2010  
 Ο Δ/της Δασών Ξάνθης  
 Ευσεβίου Κωνσταντίνου

**Μήλιος Χρήστος**  
 Γεωτεχνικός - Δασολόγος  
 με Α' βαθμό

ΚΟΜΟΤΗΝΗ 22/6/2010

Ο Δ/της Δασών Περιφέρειας ΑΜΘ

**Παρασθούλης Δημήτρης**  
 Δασολόγος με Α' βαθμό

Αριθμ. 2573

(3)

Καθορισμός χρήσης σε υπό παραχώρηση δημόσια κοινόχρηστη έκταση, δασική με πενιχρή βλάστηση, από τις πλέον άγονες, χωρίς ιδιαίτερο προστατευτικό και αισθητικό χαρακτήρα, του Τ.Δ. Παναγιάς του Δήμου Δεσκάτης Ν. Γρεβενών.

## Ο ΝΟΜΑΡΧΗΣ ΓΡΕΒΕΝΩΝ

Έχοντας υπόψη:

1. Το Ν. 1512/85 (ΦΕΚ 4 Α΄/1985) «Τροποποίηση και συμπλήρωση πολεοδομικών Διατάξεων, ρύθμιση συναφών θεμάτων και θεμάτων του ταμείου νομικών» και ειδικότερα το άρθρο 3 αυτού.

2. Το Ν. 1337/83 (ΦΕΚ 33 Α΄/1983) «Επέκταση των πολεοδομικών σχεδίων, οικιστική ανάπτυξη και σχετικές ρυθμίσεις».

3. Το Ν. 2742/99 (ΦΕΚ 207 Α΄/1999) «Χωροταξικός σχεδιασμός και αιφόρος ανάπτυξη και άλλες διατάξεις».

4. Την ΚΥΑ Υ1 β/2000/29-3-95 (ΦΕΚ 343 Β΄/1995) Υγειονομική διάταξη «Περί όρων ιδρύσεως και λειτουργίας πτηνο - κτηνοτροφικών εγκαταστάσεων».

5. Την Υ.Α.83840/3591/12-12-86 (ΦΕΚ 1Δ΄/5-01-87) του πρώην Υπουργείου Π.Ε.Χ.Ω.Δ.Ε. «Αποστάσεις από πόλεις, χωριά, οικισμούς, δρόμους, σιδηροδρομικές γραμμές, λίμνες και ακτές, λουτροπόλεις, τουριστικούς χώρους, νοσοκομεία και ευαγή ιδρύματα για την ανέγερση νέας ή επέκταση νόμιμα υφισταμένης κτηνοτροφικής ή πτηνοτροφικής εγκατάστασης».

6. Το Ν. 3698/2008 «Ρυθμίσεις θεμάτων κτηνοτροφίας και άλλες διατάξεις» (ΦΕΚ 198 Α΄/02-10-2008).

7. Την με αρ. πρωτ. οικ. 992/03-5-2010 Εισηγητική Έκθεση της Δ/σης Πολεοδομίας και Περιβάλλοντος της Ν. Α. Γρεβενών για το αντικείμενο του θέματος της παρούσας που συνοδεύεται από:

α) Την από 15-7-2008 αρνητική απόφαση του Δημοτικού Συμβουλίου του Δήμου Δεσκάτης Ν. Γρεβενών (αρ. πρακτικού 12/2008 και αρ. απόφασης 137/2008) για παραχώρηση της εν θέματι δημόσιας κοινόχρηστης έκτασης στην Παπαξάνθη Νίκη του Χρήστου, προς εξαίρεση από την κατεδάφιση με τις διατάξεις της ΚΥΑ 244203/2006

των αυθαιρέτων σταβλικών εγκαταστάσεων της που έχουν ανεγερθεί στην έκταση αυτή.

β) Την με αρ. πρωτ. 34257/2003/27-4-2010 απόφαση της Δ/σης Δασών Ν. Γρεβενών, που αποτελεί τελεσίδικη πράξη χαρακτηρισμού, και με την οποία βεβαιώνεται ότι «η υπό παραχώρηση δημόσια κοινόχρηστη έκταση του Δήμου Δεσκάτης Ν. Γρεβενών, είναι δασική έκταση υπαγόμενη στην παρ. 4 του άρθρου 3 του Ν. 998/79, όπως αυτό τροποποιήθηκε με την παρ. 1 του άρθρου 1 του Ν. 3208/03 και ισχύει σήμερα, από άποψη δε ωφελιμότητας και λειτουργίας στην κατηγορία 1ε του άρθρου 4 του Ν. 998/79 και από άποψη θέσεως σε καμία των κατηγοριών της παρ. 2 του άρθρου 4 και διέπεται από τις διατάξεις του ανωτέρω νόμου» και δεν έχει αντίρρηση στην παραχώρηση της έκτασης αυτής, αποφασίζουμε:

Καθορίζουμε ως χρήση στην υπό παραχώρηση έκταση, σύμφωνα με τις διατάξεις της παρ. 2Αγ του άρθρου 13 του Ν. 1734/87 (ΦΕΚ 189 Α΄/1987) και τις διατάξεις του άρθρου 6 του Ν.Δ. 221/74, δημόσια κοινόχρηστη έκταση, δασική με πενιχρή βλάστηση, από τις πλέον άγονες, χωρίς ιδιαίτερο προστατευτικό και αισθητικό χαρακτήρα του Τ.Δ. Παναγιάς του Δήμου Δεσκάτης Ν. Γρεβενών και συγκεκριμένα τμήμα, εμβαδού 4.998 τ.μ., του αριθ. 65 τεμαχίου του αγροκτήματος Ιεράς Μονής Αγίου Νικάνορος «Ζάβορδα», στη θέση «Παλαιότουρκο», αναδασμού έτους 1962, τη λειτουργία που εξυπηρετεί την εγκατάσταση κτηνοτροφικών εκμεταλλεύσεων.

Το τοπογραφικό διάγραμμα του αγροτεμαχίου που συντάχθηκε από τον Πολιτικό Μηχανικό Ιωάννη Χρ. Μήλιο αποτελεί αναπόσπαστο τμήμα της παρούσας.

Από τις διατάξεις της απόφασης αυτής δεν προκαλείται δαπάνη σε βάρος του κρατικού προϋπολογισμού, ούτε σε βάρος του προϋπολογισμού του οικείου Ο.Τ.Α. (Δήμος Δεσκάτης Ν. Γρεβενών).

Η απόφαση αυτή, με το συνημμένο τοπογραφικό διάγραμμα, να δημοσιευθεί στην Εφημερίδα της Κυβερνήσεως.

Γρεβενά, 29 Ιουνίου 2010

Ο Νομάρχης  
ΔΗΜΟΣΘΕΝΗΣ ΚΟΥΠΤΣΙΔΗΣ





## ΕΘΝΙΚΟ ΤΥΠΟΓΡΑΦΕΙΟ

### ΕΦΗΜΕΡΙΣ ΤΗΣ ΚΥΒΕΡΝΗΣΕΩΣ

#### ΠΕΡΙΦΕΡΕΙΑΚΑ ΓΡΑΦΕΙΑ ΠΩΛΗΣΗΣ Φ.Ε.Κ.

<b>ΘΕΣΣΑΛΟΝΙΚΗ</b> - Βασ. Όλγας 227	<b>23104 23956</b>	<b>ΚΟΜΟΤΗΝΗ</b> - Δημοκρατίας 1	<b>25310 22858</b>
<b>ΠΕΙΡΑΙΑΣ</b> - Ευρυπίδου 63	<b>210 4135228</b>	<b>ΛΑΡΙΣΑ</b> - Διοικητήριο	<b>2410 597449</b>
<b>ΠΑΤΡΑ</b> - Κορίνθου 327	<b>2610 638109</b>	<b>ΗΡΑΚΛΕΙΟ</b> - Πεδιάδος 2	<b>2810 300781</b>
<b>ΙΩΑΝΝΙΝΑ</b> - Διοικητήριο	<b>26510 87215</b>	<b>ΜΥΤΙΛΗΝΗ</b> - Πλ. Κωνσταντινουπόλεως 1	<b>22510 46654</b>

#### ΤΙΜΗ ΠΩΛΗΣΗΣ ΦΥΛΛΩΝ ΤΗΣ ΕΦΗΜΕΡΙΔΟΣ ΤΗΣ ΚΥΒΕΡΝΗΣΕΩΣ

##### Σε έντυπη μορφή:

- Για τα Φ.Ε.Κ. από 1 έως 16 σελίδες σε 1 € προσαυξανόμενη κατά 0,20 € για κάθε επιπλέον οκτασέλιδο ή μέρος αυτού.
- Για τα φωτοαντίγραφα Φ.Ε.Κ. σε 0,15 € ανά σελίδα.

##### Σε μορφή DVD/CD:

Τεύχος	Ετήσια έκδοση	Τριμηνιαία έκδοση	Μηνιαία έκδοση	Τεύχος	Ετήσια έκδοση	Τριμηνιαία έκδοση	Μηνιαία έκδοση
<b>Α'</b>	150 €	40 €	15 €	<b>Α.Α.Π.</b>	110 €	30 €	-
<b>Β'</b>	300 €	80 €	30 €	<b>Ε.Β.Ι.</b>	100 €	-	-
<b>Γ'</b>	50 €	-	-	<b>Α.Ε.Δ.</b>	5 €	-	-
<b>Υ.Ο.Δ.Δ.</b>	50 €	-	-	<b>Δ.Δ.Σ.</b>	200 €	-	20 €
<b>Δ'</b>	110 €	30 €	-	<b>Α.Ε.-Ε.Π.Ε. και Γ.Ε.Μ.Η.</b>	-	-	100 €

- Η τιμή πώλησης μεμονωμένων Φ.Ε.Κ. σε μορφή cd-rom από εκείνα που διατίθενται σε ψηφιακή μορφή και μέχρι 100 σελίδες, σε 5 € προσαυξανόμενη κατά 1 € ανά 50 σελίδες.
- Η τιμή πώλησης σε μορφή cd-rom/dvd, δημοσιευμάτων μιας εταιρείας στο τεύχος Α.Ε.-Ε.Π.Ε. και Γ.Ε.Μ.Η. σε 5 € ανά έτος.

**ΠΑΡΑΓΓΕΛΙΑ ΚΑΙ ΑΠΟΣΤΟΛΗ Φ.Ε.Κ.: Τηλεφωνικά: 210 4071010 - fax: 210 4071010 - internet: <http://www.et.gr>**

#### ΕΤΗΣΙΕΣ ΣΥΝΔΡΟΜΕΣ Φ.Ε.Κ.

Τεύχος	Έντυπη μορφή	Ψηφιακή μορφή	Τεύχος	Έντυπη μορφή	Ψηφιακή μορφή
<b>Α'</b>	225 €	190 €	<b>Α.Ε.Δ.</b>	10 €	Δωρεάν
<b>Β'</b>	320 €	225 €	<b>Α.Ε.-Ε.Π.Ε. και Γ.Ε.Μ.Η.</b>	2.250 €	645 €
<b>Γ'</b>	65 €	Δωρεάν	<b>Δ.Δ.Σ.</b>	225 €	95 €
<b>Υ.Ο.Δ.Δ.</b>	65 €	Δωρεάν	<b>Α.Σ.Ε.Π.</b>	70 €	Δωρεάν
<b>Δ'</b>	160 €	80 €	<b>Ο.Π.Κ.</b>	-	Δωρεάν
<b>Α.Α.Π.</b>	160 €	80 €	<b>Α' + Β' + Δ' + Α.Α.Π.</b>	-	450 €
<b>Ε.Β.Ι.</b>	65 €	33 €			

- Το τεύχος Α.Σ.Ε.Π. (έντυπη μορφή) θα αποστέλλεται σε συνδρομητές ταχυδρομικά, με την επιβάρυνση των 70 €, ποσό το οποίο αφορά τα ταχυδρομικά έξοδα.
- Για την παροχή πρόσβασης μέσω διαδικτύου σε Φ.Ε.Κ. προηγούμενων ετών και συγκεκριμένα στα τεύχη: α) Α, Β, Δ, ΑΑΠ, Ε.Β.Ι. και Δ.Δ.Σ, η τιμή προσαυξάνεται, πέραν του ποσού της ετήσιας συνδρομής του 2007, κατά 40 € ανά έτος και ανά τεύχος και β) για το τεύχος Α.Ε.-Ε.Π.Ε. & Γ.Ε.Μ.Η, κατά 60 € ανά έτος παλαιότητας.

- Η καταβολή γίνεται σε όλες τις Δημόσιες Οικονομικές Υπηρεσίες (Δ.Ο.Υ.). Το πρωτότυπο διπλότυπο (έγγραφο αριθμ. πρωτ. 9067/28.2.2005 2η Υπηρεσία Επιτρόπου Ελεγκτικού Συνεδρίου) με φροντίδα των ενδιαφερομένων, πρέπει να αποστέλλεται ή να κατατίθεται στο Εθνικό Τυπογραφείο (Καποδιστριαύ 34, Τ.Κ. 104 32 Αθήνα).
- Σημειώνεται ότι φωτοαντίγραφα διπλοτύπων, ταχυδρομικές Επιταγές για την εξόφληση της συνδρομής, δεν γίνονται δεκτά και θα επιστρέφονται.
- Οι οργανισμοί τοπικής αυτοδιοίκησης, τα νομικά πρόσωπα δημοσίου δικαίου, τα μέλη της Ένωσης Ιδιοκτητών Ημερησίου Τύπου Αθηνών και Επαρχίας, οι τηλεοπτικοί και ραδιοφωνικοί σταθμοί, η Ε.Σ.Η.Ε.Α, τα τριτοβάθμια συνδικαλιστικά Όργανα και οι τριτοβάθμιες επαγγελματικές ενώσεις δικαιούνται έκπτωσης πενήντα τοις εκατό (50%) επί της ετήσιας συνδρομής (τρέχον έτος + παλαιότητα).
- Το ποσό υπέρ Τ.Α.Π.Ε.Τ. [5% επί του ποσού συνδρομής (τρέχον έτος + παλαιότητα)], καταβάλλεται ολόκληρο (Κ.Α.Ε. 3512) και υπολογίζεται πριν την έκπτωση.
- Στην Ταχυδρομική συνδρομή του τεύχους Α.Σ.Ε.Π. δεν γίνεται έκπτωση.

Πληροφορίες για δημοσιεύματα που καταχωρούνται στα Φ.Ε.Κ. στο τηλ.: 210 527900.

Φωτοαντίγραφα παλαιών Φ.Ε.Κ.: Μάρνη 8, τηλ.: 210 8220885, 210 8222924, 210 5279050.

Οι πολίτες έχουν τη δυνατότητα ελεύθερης ανάγνωσης των δημοσιευμάτων που καταχωρούνται σε όλα τα τεύχη της Εφημερίδας της Κυβερνήσεως πλην εκείνων που καταχωρούνται στο τεύχος Α.Ε.-Ε.Π.Ε. από την ιστοσελίδα του Εθνικού Τυπογραφείου ([www.et.gr](http://www.et.gr))

**ΟΙ ΥΠΗΡΕΣΙΕΣ ΕΞΥΠΗΡΕΤΗΣΗΣ ΠΟΛΙΤΩΝ ΛΕΙΤΟΥΡΓΟΥΝ ΚΑΘΗΜΕΡΙΝΑ ΑΠΟ 08:00 ΜΕΧΡΙ 13:00**



\* 0 4 0 0 3 6 2 2 1 0 7 1 0 0 0 8 \*

**ΑΠΟ ΤΟ ΕΘΝΙΚΟ ΤΥΠΟΓΡΑΦΕΙΟ**

ΚΑΠΟΔΙΣΤΡΙΑΥ 34 \* ΑΘΗΝΑ 104 32 \* ΤΗΛ. 210 52 79 000 \* FAX 210 52 21 004  
ΗΛΕΚΤΡΟΝΙΚΗ ΔΙΕΥΘΥΝΣΗ: <http://www.et.gr> - e-mail: [webmaster.et@et.gr](mailto:webmaster.et@et.gr)