



04002921904010008



2671

ΕΦΗΜΕΡΙΣ ΤΗΣ ΚΥΒΕΡΝΗΣΕΩΣ

ΤΗΣ ΕΛΛΗΝΙΚΗΣ ΔΗΜΟΚΡΑΤΙΑΣ

ΤΕΥΧΟΣ ΤΕΤΑΡΤΟ

Αρ. Φύλλου 292

19 Απριλίου 2001

ΠΕΡΙΕΧΟΜΕΝΑ

ΑΠΟΦΑΣΕΙΣ

- Επικύρωση έκθεσης καθορισμού ορίων αιγιαλού - παραλίας στην θέση "ΚΟΚΚΙΝΟΧΩΜΑ" Νημπορίου Νήσου ΣΥΜΗΣ Νομού Δωδ/σου 1
- Κήρυξη ως αναδασωτέας εκτάσεως 2,311 στρεμμάτων στη θέση "Τέρμα Κ. Αθανάτου του Δήμου Γλυφάδας του Νομού Αττικής" 2

ΑΠΟΦΑΣΕΙΣ

- Αριθ. 1024267/2126/Β0010 (1)
Επικύρωση έκθεσης καθορισμού ορίων αιγιαλού - παραλίας στην θέση "ΚΟΚΚΙΝΟΧΩΜΑ" Νημπορίου Νήσου ΣΥΜΗΣ Νομού Δωδ/σου.

Ο ΥΠΟΥΡΓΟΣ ΟΙΚΟΝΟΜΙΚΩΝ

Έχοντας υπόψη:

1. Τις διατάξεις του Ν. 3200/55 "περί διοικητικής αποκεντρώσεως" όπως αυτές τροποποιήθηκαν και ισχύουν σήμερα με τα Ν.Δ. 532/70, Β.Δ. 704/70, Β.Δ. 192/72, Π.Δ. 347/86, Ν. 2026/92 και Π.Δ. 97/93.
2. Τις διατάξεις του ΚΔ 132/1929 "περί Κτηματολογικού Κανονισμού Δωδεκανήσου" που διατηρήθηκε σε ισχύ με το άρθρο 8 Ν.510/1947.
3. Τις διατάξεις των άρθρων 1 μέχρι και 7 του Α.Ν. 2344/40 "περί αιγιαλού και παραλίας" όπως έχουν τροποποιηθεί και συμπληρωθεί μεταγενέστερα με τις διατάξεις: α) του άρθρου 13 του Ν. 1078/1980 και β) του άρθρου 23 του Ν. 1337/1983.
4. Τις διατάξεις του Ν.Δ. 439/70 "περί συμπληρώσεως των διατάξεων περί αιγιαλού".
5. Τις διατάξεις του άρθρου 20 Ν. 719/77 "περί τρόπου σύνταξης τοπογραφικών - υψομετρικών διαγραμμάτων από ιδιώτες μηχανικούς κ.λπ."
6. Τις διατάξεις του άρθρου 100 του Π.Δ. 284/88 "περί συγκροτήσεως μεταξύ άλλων και της επιτροπής καθορισμού ορίων αιγιαλού και θέσεων αμμοληψίας".
7. Το Δ. 3090/646/1976 έγγραφο του Υπουργείου Οικονομικών "περί του στη Δωδεκάνησο ορίου αιγιαλού" σε συνδυασμό με τις 325/71 και 203/71 γνωμοδότησεις του Ν.Σ.Κ.

8. Την υπ' αριθμό 1078204/927/0006Α/6.8.1992 κοινή Υπουργική Απόφαση των Υπουργών Προεδρίας και Οικονομικών, με την οποία διατηρείται σε ισχύ η Επιτροπή Καθορισμού ορίων αιγιαλού και θέσεων αμμοληψίας και συγκροτήθηκε με την 1658/3.4.2000 Απόφαση Προϊσταμένου Οικονομικής Επιθεώρησης Κρήτης.

9. Τις διατάξεις του άρθρου 19 παράγραφος 5 Α.Ν. 2344/95, του άρθρου 52 παράγραφος 6 Ν. 2218/94, του άρθρου 4 παρ.7 του Ν. 2240/94, δυνάμει των οποίων αρμοδιότητες του Υπουργείου Οικονομικών που είχαν μεταβιβασθεί στους Νομάρχες, ανήκουν στον Περ/κό Δ/ντή, σε συνδυασμό με αυτές του άρθρου 14 παρ.2 του Ν. 2399/96 με τις οποίες προβλέπεται η κατάργηση των θέσεων των Περιφερειακών Δ/ντών, οι αρμοδιότητες πλέον του οποίου περιήλθαν στο Γενικό Γραμματέα της Περιφέρειας και ασκούνται από τον αναπληρωτή Περιφερειακό Διευθυντή.

10. Τις διατάξεις του τέταρτου εδαφίου της παραγράφου 2 του άρθρου 1 και της παρ.6 του ίδιου άρθρου του Ν. 2503/97 "Διοίκηση, οργάνωση, στελέχωση της Περιφέρειας, ρύθμιση θεμάτων για την Τοπική Αυτοδιοίκηση και άλλες διατάξεις" (ΦΕΚ 107/Α), σύμφωνα με τις οποίες οι Περιφερειακές Υπηρεσίες του Υπουργείου Οικονομικών, που συγκροτούσαν την ενιαία οργανική μονάδα της Περιφέρειας, ούτε καταργήθηκαν, αλλά αποτελούν από 1.9.1997, Υπηρεσίες του Υπουργείου Οικονομικών.

11. Την 1039386/441/Α0006/21.4.2000 (ΦΕΚ 571/τ.Β'/21.4.2000) απόφαση Υπουργού Οικονομικών "περί μεταβίβασης αρμοδιοτήτων του Υπουργού Οικονομικών στον Υφυπουργό Οικονομικών".

12. Την 1043053/483/Α0006/9.5.2000 (ΦΕΚ 622/τ.Β'/10.5.2000) απόφαση Υπουργού Οικονομικών "περί μεταβίβασης αρμοδιοτήτων του Υφυπουργού Οικονομικών στον Γεν. Γραμματέα, στους Γεν. Δ/ντές κλπ του Υπουργείου Οικονομικών".

13. Την από 1.12.97 έκθεση της κατά το άρθρο 100 του Π.Δ. 284/88 αρμόδιας Επιτροπής καθορισμού ορίων αιγιαλού και παραλίας για τον καθορισμό ορίων αιγιαλού, στην θέση "ΚΟΚΚΙΝΟΧΩΜΑ" Νημπορίου Νήσου ΣΥΜΗΣ Νομού Δωδ/σου.

14. Το από Νοέμβριος 1994 τοπογραφικό - υψομετρικό διάγραμμα, κλίμακας 1:1000, αποτελούμενο από μία πινακίδα, που συντάχθηκε από τον Αγρονόμο-Τοπογράφο Μηχανικό Κλεόβουλο Παπακωνσταντίνου στο οποίο εμφανίζεται η περιοχή "ΚΟΚΚΙΝΟΧΩΜΑ" Νημπορίου Νήσου ΣΥΜΗΣ Νομού Δωδ/σου και το οποίο θεωρήθηκε ως προς

την ακρίβεια της αποτύπωσης στις 20.8.1997 από τις Τεχνικές Υπηρεσίες της Νομαρχίας Δωδεκανήσου.

15. Στο Τοπογραφικό αυτό χαράχθηκε με κόκκινη συνεχόμενη πολυγωνική γραμμή η οριογραμμή του αιγιαλού με στοιχεία Α', Β', Γ', Δ', Ε', Ζ', Η', Θ', Ι', Κ', Λ', Ξ', Ο', Π', Ρ', Σ', Τ', Υ', Φ', Χ', Ψ', Ω', Α1', Β1'.

16. Το με αριθμό Φ.544.5/856/00/Σ1520/11.12.2000 έγγραφο του Γενικού Επιτελείου Ναυτικού με το οποίο συμφωνεί με τα καθορισθέντα από την Επιτροπή όρια, αποφασίζουμε:

Επικυρώνουμε την από 1.12.97 έκθεση της κατά το άρθρο 100 του Π.Δ. 284/88 αρμοδίας Επιτροπής περί χάραξης των ορίων αιγιαλού στην περιοχή "ΚΟΚΚΙΝΟΧΩΜΑ" Νημπορίου Νήσου ΣΥΜΗΣ Νομού Δωδεκανήσου, καθώς επίσης και το από Νοέμβριο του 1994, σχετικό με την χάραξη, τοπογραφικό - υψομετρικό διάγραμμα, κλίμακας 1:1000 σε μια πινακίδα, το οποίο συντάχθηκε από τον Αγρονόμο-Τοπογράφο Μηχανικό Κλεόβουλο Παπακωνσταντίνου και το οποίο θεωρήθηκε ως προς την ακρίβεια της αποτύπωσης στις 20.8.1997 από τις Τεχνικές Υπηρεσίες Νομαρχίας Δωδεκανήσου.

Στο τοπογραφικό αυτό διάγραμμα, χαράχθηκε από την εν λόγω επιτροπή, όπως πιο πάνω αναφέρεται, η οριογραμμή του αιγιαλού με κόκκινη συνεχόμενη πολυγωνική γραμμή με στοιχεία Α', Β', Γ', Δ', Ε', Ζ', Η', Θ', Ι', Κ', Λ', Ξ', Ο', Π', Ρ', Σ', Τ', Υ', Φ', Χ', Ψ', Ω', Α1', Β1' με εξάρτηση των κορυφών αυτής που έχουν εξαρτηθεί από συντεταγμένες του κρατικού τριγωνομετρικού δικτύου όπως αυτές εμφανίζονται στον σχετικό πίνακα επί του τοπογραφικού-υψομετρικού διαγράμματος, κλίμακας 1:500 που συντάχθηκε από τον Αγρονόμο-Τοπογράφο Μηχανικό Κλεόβουλο Παπακωνσταντίνου στο ίδιο τοπογραφικό διάγραμμα.

Η καθορισθείσα και χαραχθείσα επί του προαναφερόμενου τοπογραφικού διαγράμματος οριογραμμή αιγιαλού, αποτελεί το όριο του μέγιστου πλήν συνήθους χειμερίου κύματος, προσαυξημένο κατά 12 μέτρα, σύμφωνα με τις διατάξεις άρθρου 3ΚΔ 132/1929 που διατηρήθηκε σε ισχύ με το άρθρο 8 Ν. 510/1947.

Οριογραμμή παραλίας δεν χαράχθηκε διότι το όριο του αιγιαλού τέμνει τα προς την θάλασσα όρια των ιδιοκτησιών (ιδιοκτησία Ελληνικού Δημοσίου), σύμφωνα με τις διατάξεις του άρθρου 3 ΚΔ 132/1929.

Εντός του ορίου του αιγιαλού υπάρχουν τμήματα κτισμάτων.

Ο καθορισμός των ορίων αιγιαλού στη θέση αυτή γίνεται για πρώτη φορά και προς εξυπηρέτηση των σκοπών των διατάξεων του άρθρου 1 Ν.Δ. 439/70 σε συνδυασμό με τις οδηγίες του Υπουργείου Οικονομικών ως η Δ. 3090/646/1976 διαταγή του.

Η παρούσα απόφαση μαζί με την έκθεση και το τοπογραφικό διάγραμμα να δημοσιευθούν στην Εφημερίδα της Κυβερνήσεως.

Αθήνα, 16 Μαρτίου 2001

Με εντολή Υπουργού

Ο Γεν. Δ/ντής Δημ. Περιουσίας

και Εθν. Κληροδοτημάτων

ΣΠΥΡΟΣ Ι. ΣΤΑΘΗΣ

Ε Κ Θ Ε Σ Η

Καθορισμός ορίων αιγιαλού και παραλίας στην περιοχή Κοκκινόχωμα Νημπορίου Νήσου Σύμης, επισπεύδουσα ΙΧΘΥΟΚΑΛΛΙΕΡΠΕΣ ΣΥΜΗΣ ΕΠΕ.

Ρόδος σήμερα 1.12.1997 οι υπογεγραμμένοι:

1. Θεόδωρος Κυριακόπουλος, Προϊστάμενος της Κτηματικής Υπηρεσίας Δωδεκανήσου, ως Πρόεδρος.

2. Ιωάννης Παπαδόπουλος, Προϊστάμενος της Τ.Υ.Δ.Κ. Δωδεκανήσου, ως μέλος

3. Ιωάννης Αργυρίου, Υποπλοίαρχος Λιμενικού Σώματος, νόμιμος αναπληρωτής του Λιμενάρχη Ρόδου, κλυομένου αυτού, ως μέλος, αποτελούντες την υπό του άρθρου 100 ΠΔ 284/88 «περί διαρθρώσεως Υπουργείου Οικονομικών κ.λ.π. «προβλεπομένη επιτροπή καθορισμού ορίων αιγιαλού και παραλίας, διατηρηθείσα με την 1078204/927/0006 Α/6.8.1992 κοινή Υπουργική Απόφαση Υπουργών Προεδρίας και Οικονομικών, συγχωνευθείσα με την Επιτροπή αμμοληψίας και ονομαζόμενη πλέον «Επιτροπή καθορισμού ορίων αιγιαλού και θέσεων αμμοληψίας» μετά από την εξέταση των δικαιολογητικών, διαγραμμάτων, χαρτών και λαμβάνοντας υπόψη και τα Φ. 544.5/519/96.Σ.1184/9.9.96 και Φ. 544.5/681/97.Σ.1360/8.11.97 έγγραφα ΓΕΝ, προβήκαμε στον καθορισμό των ορίων αιγιαλού στην παραλιακή περιοχή με την επωνυμία Κοκκινόχωμα Νημπορίου Νήσου Σύμης, επισπεύδουσα «ΙΧΘΥΟΚΑΛΛΙΕΡΠΕΣ ΣΥΜΗΣ ΕΠΕ».

Χαράξαμε την γραμμή αιγιαλού με συνεχόμενη κόκκινη πολυγωνική γραμμή με στοιχεία (Α'Β'Γ'Δ'Ε'Ζ'Η'Θ'Ι'Κ'Λ'Ξ'Ο'Π'Ρ'Σ'Τ'Υ'Φ'Χ'Ψ'Ω'Α1'Β1') των κορυφών αυτής που έχουν εξαρτηθεί από συντεταγμένες του Κρατικού τριγωνομετρικού Δικτύου όπως αυτές εμφανίζονται στον σχετικό πίνακα επί του τοπογραφικού διαγράμματος, κλίμακας 1:1000 που συντάχθηκε από τον Αγρονόμο Τοπογράφο Μηχανικό Κλεόβουλο Παπακωνσταντίνου, τον Νοέμβριο του έτους 1994 και θεωρήθηκε από την Δ/ση Υποδομών και Τεχνικών Έργων της Νομαρχιακής Αυτοδιοίκησης Δωδεκανήσου την 20.8.1997 ως προς την ακρίβεια της αποτύπωσης των προς τη θάλασσα ορίων των ιδιοκτησιών.

Η καθορισθείσα και χαραχθείσα επί του προαναφερόμενου τοπογραφικού διαγράμματος οριογραμμή αιγιαλού, αποτελεί το όριο του μέγιστου πλην συνήθους χειμερίου κύματος, προσαυξημένο κατά 12 μέτρα, σύμφωνα με τις διατάξεις άρθρου 3 ΚΔ 132/1929 που διατηρήθηκε σε ισχύ με το άρθρο 8 Ν. 510/1947.

Οριογραμμή παραλίας δεν χαράχθηκε διότι το όριο του αιγιαλού τέμνει τα προς την θάλασσα όρια των ιδιοκτησιών (ιδιοκτησία Ελληνικού Δημοσίου), σύμφωνα με τις διατάξεις του άρθρου 3 ΚΔ 132/1929.

Ο καθορισμός των ορίων αιγιαλού στη θέση αυτή γίνεται για πρώτη φορά και δεν έχει καθορισθεί και στις παράπλευρες περιοχές.

Εντός του ορίου αιγιαλού υπάρχουν τμήματα κτισμάτων.

Ο καθορισμός της ανωτέρω οριογραμμής γίνεται προς εξυπηρέτηση των σκοπών των διατάξεων άρθρου 1 ΝΔ 439/70 σε συνδυασμό με τις οδηγίες του Υπουργείου Οικονομικών ως η Δ. 3090/646/1976 διαταγή του.

Η ΕΠΙΤΡΟΠΗ

Ο Πρόεδρος
Θ. ΚΥΡΙΑΚΟΠΟΥΛΟΣ

Τα Μέλη
Ι. ΠΑΠΑΔΟΠΟΥΛΟΣ
Ι. ΑΡΓΥΡΙΟΥ

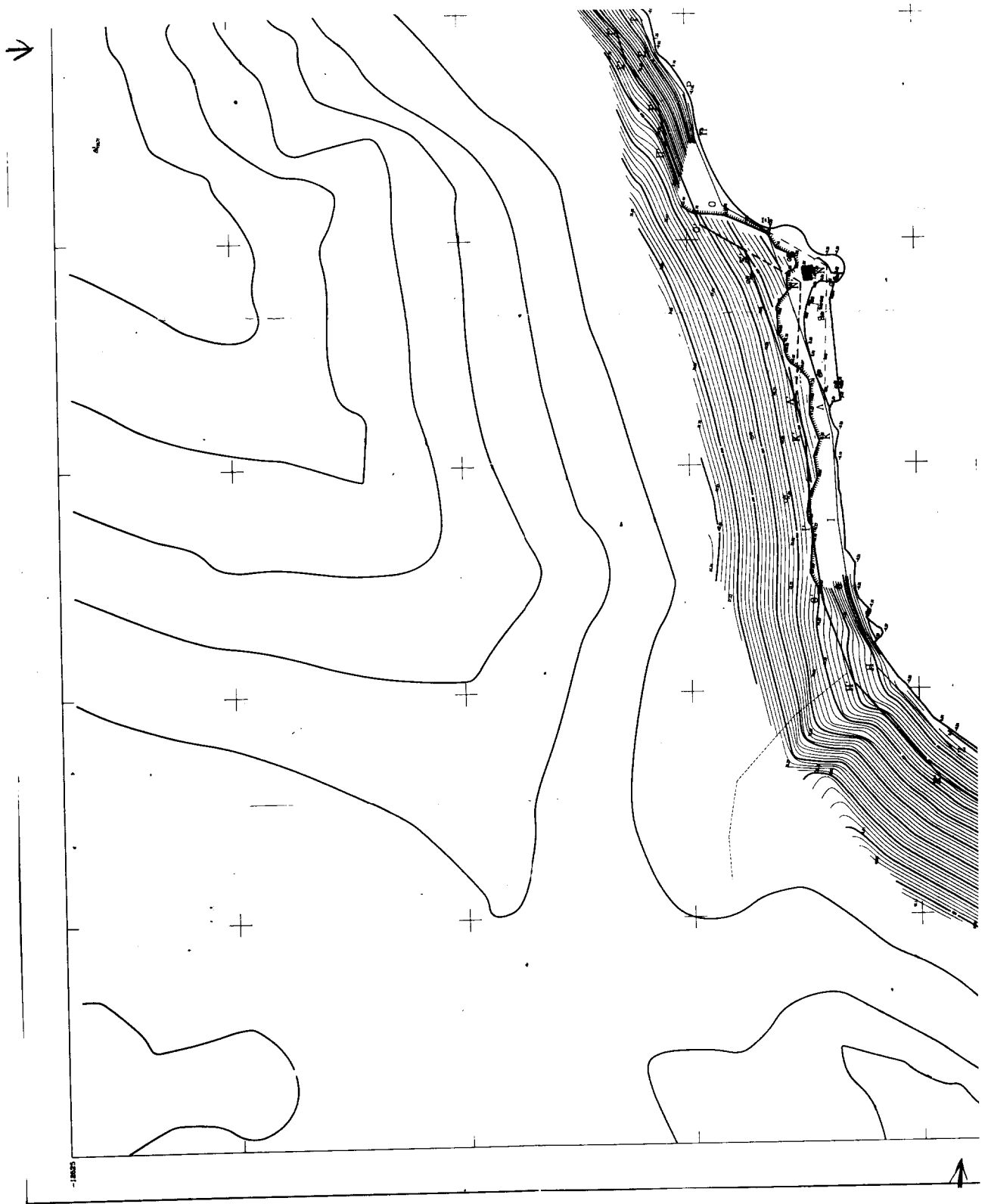

ΥΠΟΜΝΗΜΑ

1. Η καθορισθείσα οριογραμμή αιγιαλού αποτελεί το όριο των μέγιστων πλην συνήθων αναβάσεων του κύματος προσηφισμένου κατά 12 μέτρα, σύμφωνα με τις διατάξεις των άρθρων 3 του Κ.Δ. 132/29 που διατηρήθηκε σε ισχύ δυνάμει του άρθρου 8 του Ν. 510/1947.
2. Οι κορυφές της πολυγωνικής οριογραμμής του αιγιαλού έχουν εξαρτηθεί από σταθερά σημεία με επισήμανση αυτών (των κορυφών) από συντεταγμένες που αναφέρονται παρακάτω.
3. Επιστημόνα για τη χάραξη της γραμμής αιγιαλού είναι η εταιρεία ΓΧΦΥΟΚΑΔΙΕΡΓΕΙΕΣ ΣΥΜΗΣ ΕΠΕ.
4. Ο καθορισμός ορίων αιγιαλού διενεργείται για πρώτη φορά στην εν λόγω περιοχή και δεν έχει καθορισθεί αιγιαλός ούτε στις παρακείμενες περιοχές.
5. Υπάρχουν τμήματα κτισμάτων εντός του ορίου του αιγιαλού. Μαύρη γραμμή με στοιχεία : Α-Β-Γ-Δ-Ε-Ζ-Η-Θ-Ι-Κ-Λ -- Ξ-Ο-Π-Ρ-Σ-Τ-Υ-Φ-Χ-Ψ-Ω-Α1-Β1 είναι το μέγιστο χιμείο κύμα.
7. Κόκκινη γραμμή με στοιχεία : Α'-Β'-Γ'-Δ'-Ε'-Ζ'-Η'-Θ'-Ι'-Κ'-Λ' -- Ξ'-Ο'-Π'-Ρ'-Σ'-Τ'-Υ'-Φ'-Χ'-Ψ'-Ω-Α1'-Β1', είναι η γραμμή αιγιαλού.
8. Το παρόν σχεδιάγραμμα συντάσσεται την από 1/12/1997 έκθεση της αρμόδιας επιτροπής την προβλεπόμενη από τις διατάξεις του άρθρου 100 του π.δ. 284/1988.

ΡΟΛΟΣ 1/12/1997

Η ΕΠΙΤΡΟΠΗ

[Signature]

[Signature]

[Signature]



ΣΥΝΤΕΤΑΓΜΕΝΕΣ ΓΡΑΜΜΕΣ ΑΙΓΙΑΛΟΥ

Α	-13142,318	-13095,580	Ζ	-12808,757	-12834,042
Β'	-13136,327	-13058,536	Ο	-12793,463	-12808,131
Γ	-13134,080	-13051,907	Π	-12758,824	-12782,354
Δ	-13070,410	-12983,845	Ρ	-12740,088	-12788,390
Ε	-13039,909	-12908,139	Υ	-12721,942	-12774,638
Ζ	-13039,909	-12908,139	Φ	-12707,962	-12770,168

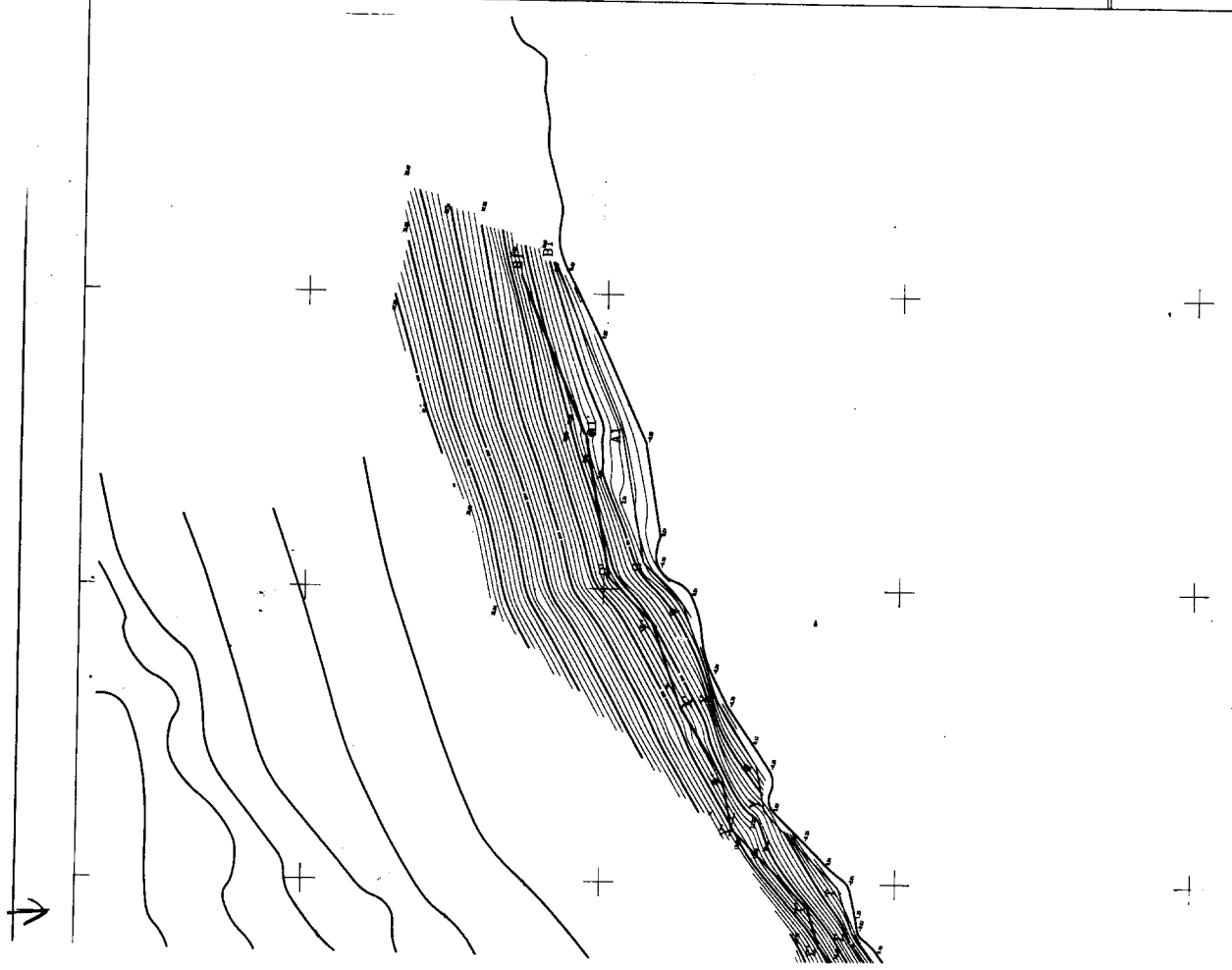



Δ. -13103.765 -12999.646
 Ζ. -13103.410 -12963.197
 Η. -13098.682 -12870.980
 Θ. -12960.481 -12857.723
 Κ. -12926.688 -12853.020
 Λ. -12872.851 -12847.461
 Π. -12740.028 -12786.390
 Ρ. -12721.672 -12774.838
 Σ. -12680.879 -12744.237
 Υ. -12664.091 -12741.057
 Φ. -12644.657 -12726.580
 Χ. -12626.841 -12716.688
 Δ. -12598.261 -12701.893
 Α1. -12549.249 -12693.683
 Β1. -12483.630 -12670.693

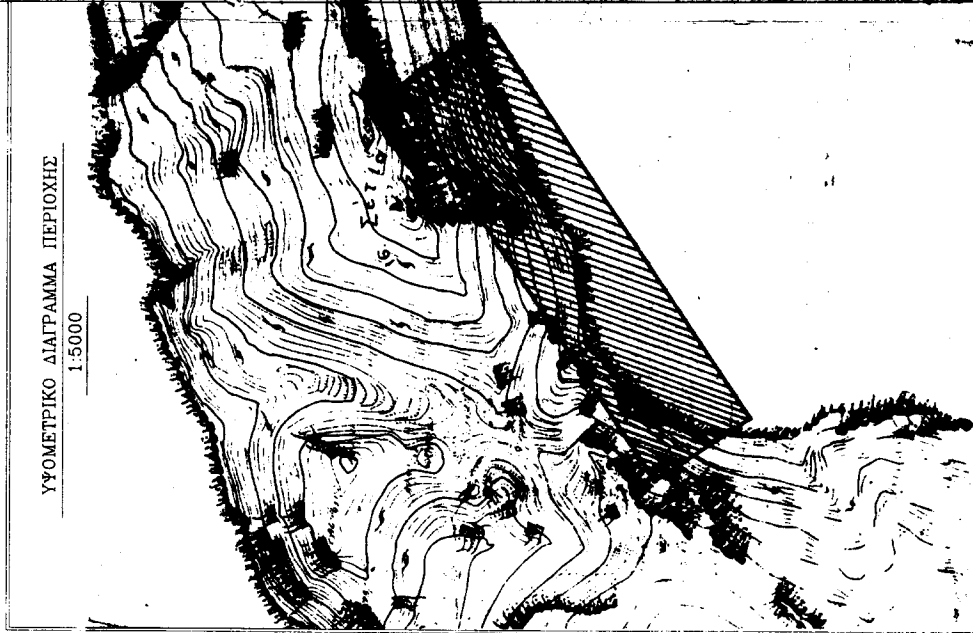

ΥΠΟΥΡΓΕΙΟ ΕΣΤΕΡΩΝ
 ΠΡΟΣΧΕΔΙΟ
 ΑΝΑΡΤΗΣΙΜΟ
 ΕΛΛΗΝΙΚΗ ΚΑΡΤΑ

ΕΣΤΕΡΩΝ 20-Β/23
 ΔΙΟΙΚ. ΥΠΟΥΡΓΕΙΟ Τ.Σ.Τ.Ε.
 Δ.Ο.Α.
 ΑΝΩΤΑΤΟ ΓΕΩΓΡΑΦΙΚΟ ΙΝΣΤΙΤΟΥΤΟ
 ΑΝΩΤΑΤΟ ΓΕΩΛΟΓΙΚΟ ΙΝΣΤΙΤΟΥΤΟ
 ΑΝΩΤΑΤΟ ΜΕΤΕΩΡΟΛΟΓΙΚΟ ΙΝΣΤΙΤΟΥΤΟ

ΤΟΠΟΓΡΑΦΙΚΟ ΔΙΑΓΡΑΜΜΑ
 ΠΕΡΙΟΧΗΣ ΚΟΚΚΙΝΟΧΩΜΑ
 ΝΗΜΠΟΡΙΟΥ ΝΗΣΟΥ ΣΥΜΗΣ

κλίμακα 1:1000

ΑΡΙΘΜΟΣ ΣΧΕΔΙΟΥ
 1

ΔΙΑΝΟΜΗ ΠΙΝΑΚΙΔΩΝ
 1

ΗΡΩΝΟΣ ΣΥΝΤΑΞΗΣ : ΝΟΕΜΒΡΙΟΣ 1994

ΕΛΕΓΧΘΗΚΕ ΓΙΑ ΤΗΝ ΑΚΡΕΒΕΙΑ ΤΗΣ
 ΑΠΟΤΥΠΩΣΗΣ
 ΡΟΛΟΣ 20-6-94

Ο ΣΥΝΤΑΞΑΣ ΜΗΧΑΝΙΚΟΣ
 ΠΑΠΑΚΩΝΣΤΑΝΤΙΝΟΥ ΚΑΘΟΔΟΥΛΟΣ

ΠΑΡΑΤΥΠΩΣΗ
 ΑΝΩΤΑΤΟ ΓΕΩΓΡΑΦΙΚΟ ΙΝΣΤΙΤΟΥΤΟ
 ΑΝΩΤΑΤΟ ΓΕΩΛΟΓΙΚΟ ΙΝΣΤΙΤΟΥΤΟ
 ΑΝΩΤΑΤΟ ΜΕΤΕΩΡΟΛΟΓΙΚΟ ΙΝΣΤΙΤΟΥΤΟ

ΠΡΩΤΟΤΥΠΟ
 ΑΝΩΤΑΤΟ ΓΕΩΓΡΑΦΙΚΟ ΙΝΣΤΙΤΟΥΤΟ
 ΑΝΩΤΑΤΟ ΓΕΩΛΟΓΙΚΟ ΙΝΣΤΙΤΟΥΤΟ
 ΑΝΩΤΑΤΟ ΜΕΤΕΩΡΟΛΟΓΙΚΟ ΙΝΣΤΙΤΟΥΤΟ

Αριθ. 4715/2000

(2)

Κήρυξη ως αναδασωτέας εκτάσεως 2,311 στρεμμάτων στη θέση "Τέρμα Κ. Αθανάτου του Δήμου Γλυφάδας του Νομού Αττικής.

Ο ΓΕΝΙΚΟΣ ΓΡΑΜΜΑΤΕΑΣ ΠΕΡΙΦΕΡΕΙΑΣ ΑΤΤΙΚΗΣ

Έχοντας υπόψη:

1. Τις διατάξεις του Ν. 3200/55 "Περί Διοικητικής Αποκεντρώσεως", όπως αυτές τροποποιήθηκαν μεταγενέστερα.

2. Τις διατάξεις του Ν. 2503/1997 "Διοίκηση, οργάνωση, στελέχωση της Περιφέρειας κ.λπ."

3. Τις διατάξεις της παρ. 3 του άρθρου 117 του Συντάγματος της Χώρας.

4. Τις διατάξεις του Ν. 998/79 "Περί προστασίας των Δασών και των Δασικών εν γένει εκτάσεων της Χώρας" και ειδικότερα:

α) Του άρθρου 41 παρ. 1

β) Του άρθρου 38 παρ. 1

5. Τις διαταγές του Υπουργείου Γεωργίας:

α) 160417/1180/8.7.80, "Περί οδηγιών για τις αναδασωτέες εκτάσεις"

β) 182447/3049/24.9.80.

6. Την αριθ. 5186/12.7.1999 πρόταση του Δασαρχείου Πεντέλης σχετικά με την κήρυξη ως αναδασωτέας, της αναφερομένης στο θέμα εκτάσεως, αποφασίζουμε:

Κηρύσσουμε αναδασωτέα ώστε να αποκλεισθεί η διάθεσή της για άλλο προορισμό, δημόσια διακατεχόμενη δασική έκταση, εμβαδού δύο στρεμμάτων και τριακοσίων

ένδεκα χιλιοστών του στρέμματος (2,311) στη θέση «Τέρμα Κ. Αθανάτου» περιφέρειας Δήμου Γλυφάδος Ν. Αττικής με σκοπό τη διατήρηση του χαρακτήρα της δασικής έκτασης και την επαναδημιουργία της δασικής βλάστησης η οποία αποτελούμενη από κουνούκλες, αγριελιές, ασπάλθο, καταστράφηκε κατά μήνα Σεπτέμβριο 1998, παράνομα με μηχανικά μέσα (εκχέρσωση) και στη συνέχεια με την αυθαίρετη κατασκευή μανδρότοιχου από λιθοδομή καιτσιμεντόλιθους, μήκους 110 μ. και με τη φύτευση φοινίκων, πικροδαφνών, ευκαλύπτων καθώς και με την τοποθέτηση παλαιών υλικών με ενός παλαιού ΙΧ αυτοκινήτου.

Η ανωτέρω έκταση είναι κηρυγμένη αναδασωτέα με την αριθμ. 108424/1934 απόφαση Υπουργ. Γεωργίας και προσδιορίζεται από τα στοιχεία: Α-Β-Γ-Δ-Α, όπως φαίνεται στο συνημμένο διάγραμμα το οποίο αποτελεί αναπόσπαστο μέρος της αποφάσεως αυτής και έχει όρια:

Ανατολικά: Με μικρό αγροτικό δρόμο.

Δυτικά: Με αγροτικό δρόμο.

Βόρεια: Με δημόσια διακατεχόμενη δασική έκταση, κηρυγμένη αναδασωτέα.

Νότια: Με δημόσια διακατεχόμενη δασική έκταση, κηρυγμένη αναδασωτέα.

Η απόφαση αυτή να δημοσιευθεί στην Εφημερίδα της Κυβερνήσεως.

Αγία Παρασκευή, 5 Μαρτίου 2001

Ο Γενικός Γραμματέας
ΜΙΧΑΗΛ ΚΥΡΙΑΚΙΔΗΣ

ΕΠΙΣΤΡΑΦΕΥΣΗ Ν. ΑΡΓΟΛΙΔΑΣ
 ΕΠΙΣΤΡΑΦΕΥΣΗ ΤΗΣ ΚΑΤΑΣΤΑΣΗΣ
 ΤΗΣ ΕΠΙΣΤΡΑΦΕΥΣΗΣ ΤΗΣ
 ΕΠΙΣΤΡΑΦΕΥΣΗΣ ΤΗΣ ΚΑΤΑΣΤΑΣΗΣ
 ΤΗΣ ΕΠΙΣΤΡΑΦΕΥΣΗΣ ΤΗΣ
 ΕΠΙΣΤΡΑΦΕΥΣΗΣ ΤΗΣ ΚΑΤΑΣΤΑΣΗΣ

ΚΑΙΝΑΣ 1: 4.000
 $\angle = 2311,00 \text{ y}^2$

ΕΘΝΙΚΟ ΓΥΡΟΓΡΑΦΕΙΟ
 ΓΙΑ ΤΕΧΝΙΚΟΥΣ ΣΧΕΔΙΑΣΤΕΣ
 ΚΑΙ ΓΙΑ ΤΗΝ ΕΚΔΟΣΗ ΚΑΙ ΤΗΝ
 ΠΩΛΗΣΗ ΤΕΧΝΙΚΩΝ ΣΧΕΔΙΩΝ

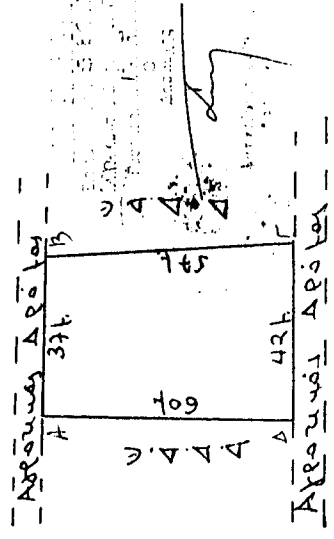

Γίραμα 4-12-1983
 Ο Διοικητής

