



# ΕΦΗΜΕΡΙΣ ΤΗΣ ΚΥΒΕΡΝΗΣΕΩΣ

## ΤΗΣ ΕΛΛΗΝΙΚΗΣ ΔΗΜΟΚΡΑΤΙΑΣ

ΤΕΥΧΟΣ ΤΕΤΑΡΤΟ

Αρ. Φύλλου 285

3 Ιουνίου 2010

### ΠΕΡΙΕΧΟΜΕΝΑ

#### ΑΠΟΦΑΣΕΙΣ

Κήρυξη ως αναδασωτέας έκτασης 383,585 στρεμμάτων στη θέση «Αλατσολίμνης Ξηρόκαμπου» Δ.Δ. Ζήρου Δήμου Λεύκης Νομού Λασιθίου .....	1
Καθορισμός ορίων αιγιαλού, παραλίας στη θέση «Εμπουριός», νήσου Μήλου .....	2

#### ΑΠΟΦΑΣΕΙΣ

Αριθμ. 1522	(1)
Κήρυξη ως αναδασωτέας έκτασης 383,585 στρεμμάτων στη θέση «Αλατσολίμνης Ξηρόκαμπου» Δ.Δ. Ζήρου Δήμου Λεύκης Νομού Λασιθίου.	

#### Ο ΓΕΝΙΚΟΣ ΓΡΑΜΜΑΤΕΑΣ ΠΕΡΙΦΕΡΕΙΑΣ ΚΡΗΤΗΣ

Έχοντας υπόψη:

1. Τις διατάξεις του άρθρου 117 παρ. 3 του Συντάγματος της Χώρας.
2. Τις διατάξεις του Ν. 998/79 «Περί προστασίας των δασών και των δασικών εν γένει εκτάσεων της χώρας» και συγκεκριμένα:
  - α. του άρθρου 38 παρ. 1, 2β, 3α. β. του άρθρου 41 παρ. 1
  3. Τις διατάξεις των άρθρων 12 και 21 του ν. 3208/03.
  4. Ν. 2218/94, 2240/94, 2307/95, 2503/97.
  5. Τις διαταγές του Υπ. Γεωργίας:
    - α) 160417/1180/8.7.80 κ'
    - β) 182417/3049/24.9.80 σχετικών με τα ως άνω.
  6. Τις δ/ξεις του άρθρου 12 παρ. 3 του Ν. 2040/23.4.92, όπως αντικαταστάθηκε με τη παρ. 15 του άρθρου 1 του Ν. 3208/03.
  7. Την αριθμ. 6730/12.8.2003 απόφαση Γεν. Γραμματέα Περιφέρειας Κρήτης, «ορισμός εισηγητών και μεταβίβαση εξουσίας υπογραφής, με εντολή Γενικού Γραμματέα,

αποφάσεων εγγράφων και άλλων πράξεων στον Γενικό Δ/ντή, στους Προϊσταμένους Διευθύνσεων και Προϊσταμένους Τμημάτων και Γραφείων των Υπηρεσιών της Περιφέρειας Κρήτης» (ΦΕΚ τ.Β'/1288/12-9-2003).

8. Την από Δ.Υ./20-1-010 /αρ. πρωτ. 266/29-1010 έκθεση αυτοψίας αρμοδίου δασολόγου της Υπηρεσίας

9. Την αριθμ. 266/29-01-010 εισήγηση της Δ/σης Δασών Λασιθίου, περί κηρύξεως αναδασωτέας, της αναφερόμενης στο θέμα εκτάσεως, αποφασίζουμε:

Κηρύσσουμε ως δασωτέα - αναδασωτέα, με σκοπό τη διατήρηση της ενιαίας οργανικής και λειτουργικής ενότητας του φυσικού αυτού περιβάλλοντος, του τοπίου, του δασικού χαρακτήρα του, την αποκατάσταση της βλάστησης που καταστράφηκε από εκχερσώσεις - μπαζώσεις - δόμηση - διάνοιξη οδών, καταλήψεις και τον αποκλεισμό της κατάληψης και διάθεση αυτής για άλλες χρήσεις:

Έκταση εμβαδού 383,585 στρεμμάτων όπως αυτή φαίνεται στα επισυναπτόμενα σχεδιαγράμματα σε κλ: 1:7.000, με στοιχεία κορυφών βάσει του πίνακα συντεταγμένων που επισυνάπτονται και είναι καταχωρημένα στο ηλεκτρονικό αρχείο του Δ' τμήματος χαρτογράφησης της Δ/σης Δασών Λασιθίου, τα οποία αποτελούν αναπόσπαστο τμήμα της παρούσας απόφασης και έχει όρια:

Ανατολικά: Θάλασσα.

Δυτικά: με καλλιέργειες και δασικού χαρακτήρα βραχώδεις και χορτολιβαδικές εκτάσεις.

Βόρεια: ομοίως.

Νότια: με καλλιέργειες.

Η απόφαση αυτή να δημοσιευθεί στην Εφημερίδα της Κυβερνήσεως.

Λασιθί, 10 Μαΐου 2010

Με εντολή Γενικού Γραμματέα Περιφέρειας  
Ο Γενικός Διευθυντής Περιφέρειας  
ΝΙΚΟΛΑΟΣ ΠΑΡΑΣΥΡΗΣ

Ανήκει στην αριθμ. 1522/10-5-10 απόφαση κ. Γενικού Γραμματέα Περιφέρειας Κρήτης

**ΣΧΕΔΙΑΓΡΑΜΜΑ**

ΟΡΙΩΝ ΕΚΤΑΣΕΩΣ ΥΓΡΟΒΙΟΤΟΠΟΥ ΠΟΥ ΚΗΡΥΣΣΕΤΑΙ ΑΝΑΔΑΣΩΤΕΑ ΣΤΗ ΘΕΣΗ: "ΑΛΑΤΣΟΛΙΜΝΗ - ΞΗΡΟΚΑΜΠΟΥ", ΠΕΡΙΦΕΡΕΙΑΣ ΔΔ ΖΗΡΟΥ ΔΗΜΟΥ ΛΕΥΚΗΣ ΝΟΜΟΥ ΛΑΣΙΘΙΟΥ

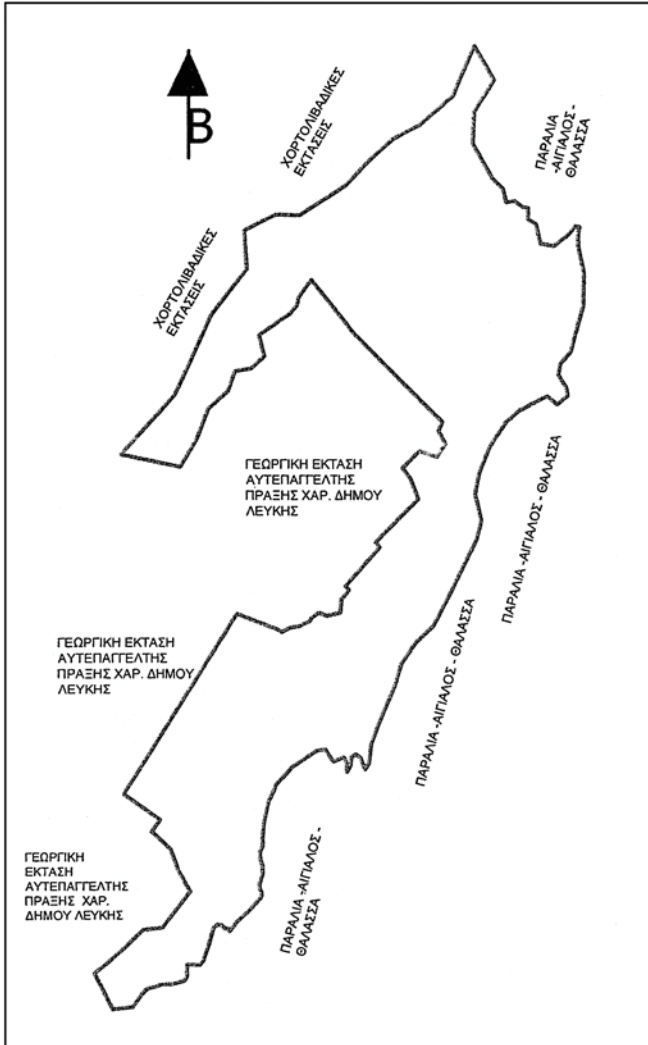

Απόσπασμα χάρτη Γ.Υ.Σ. κλίμακας 1:50.000 στο οποίο φαίνεται η θέση της έκτασης

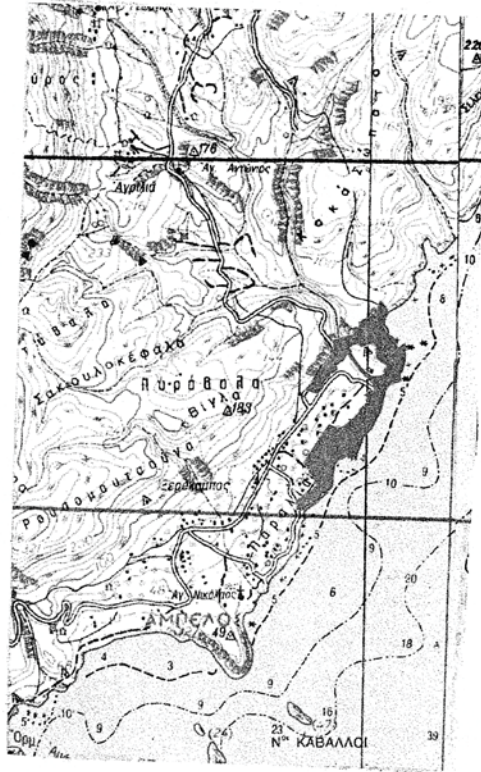

Ενδεικτική θέση έκτασης

Άγιος Νικόλαος 8-02-2010

Ο Συντάκτης

*[Signature]*

Φιλίππότης Ματθαίος  
Δασολόγος

**ΥΠΟΜΝΗΜΑ**

Κλίμακα 1:7.000 383,585

Όριο περιοχής υγρασίας εμβαδού: 383,585 στρεμμάτων που κηρύσσεται αναδασωτέα. Πολύγωνο Α79 εμβαδού: 44,4 τ.μ.: γεωργική έκταση της αυτεπάγγελτης πράξης χαρακτηρισμού του Δήμου Λεύκης.

**ΕΘΝΙΚΟ ΤΥΠΟΓΡΑΦΕΙΟ**

Για τεχνικούς λόγους στο σχεδιάγραμμα, έγινε σμίκρυνση, κατά ποσοστό 82%

**ΘΕΩΡΕΙΤΑΙ**

Ηράκλειο 24-Α-2010

Μ.Ε.Γ.Γ.Π.Κ.

Ο ΓΕΝΙΚΟΣ Δ/ΝΤΗΣ ΠΕΡΙΦΕΡΕΙΑΣ ΚΡΗΤΗΣ

*[Signature]*  
ΠΑΡΑΣΥΡΗΣ ΝΙΚΟΛΑΟΣ

ΕΛΛΗΝΙΚΗ ΔΗΜΟΚΡΑΤΙΑ  
ΥΠΟΥΡΓΕΙΟ ΠΕΡΙΧΕΙΡΣΗΣ ΚΑΙ ΠΡΟΣΤΑΣΙΑΣ ΤΩΝ ΔΑΣΩΝ  
ΓΕΝΙΚΗ ΔΙΕΥΘΥΝΣΗ ΔΑΣΩΝ ΚΑΙ ΑΝΤΙΠΥΡΟΣΦΟΡΑΣ  
ΔΙΕΥΘΥΝΣΗ ΔΑΣΩΝ ΠΕΡΙΦΕΡΕΙΑΣ ΚΡΗΤΗΣ  
Αγίος Νικόλαος, 20 Φεβρουαρίου 2010  
Η ΔΙΕΥΘΥΝΣΗ ΔΑΣΩΝ ΛΑΣΙΘΙΟΥ  
*[Signature]*  
ΚΩΝ/ΝΑ ΠΡΩΤΟΨΑΛΤΗ  
ΔΑΣΟΛΟΓΟΣ

Αριθμ. 11317/7407

(2)

Καθορισμός ορίων αιγιαλού, παραλίας στη θέση «Εμπουριός», νήσου Μήλου.

Ο ΓΕΝΙΚΟΣ ΓΡΑΜΜΑΤΕΑΣ ΠΕΡΙΦΕΡΕΙΑΣ  
ΝΟΤΙΟΥ ΑΙΓΑΙΟΥ

Έχοντας υπόψη:

1. Τις διατάξεις του άρθρου 3, 5, 31 και 34 Ν. 2971/2001 (ΦΕΚ 285/τ.Α'/19-12-2001) «περί αιγιαλού και παραλίας».

2. Τις διατάξεις του άρθρου 1 του Ν.Δ. 439/1970 «περί συμπληρώσεως των διατάξεων περί αιγιαλού».

3. Τις διατάξεις του άρθρου 5 του Ν. 3200/1955 «περί διοικητικής αποκέντρωσης», όπως αυτές τροποποιήθηκαν και ισχύουν σήμερα.

4. Τις διατάξεις του άρθρου 19 παραγρ. 5 Ν. 2344/1995, του άρθρου 52 παρ. 6 Ν. 2218/1994, του άρθρου 4 παρ. 7 του Ν. 2240/1994, δυνάμει των οποίων αρμοδιότητες του Υπουργείου Οικονομικών που είχαν μεταβιβασθεί στους Νομάρχες, ανήκουν στον Περιφερειακό Δ/ντή, σε συνδυασμό με αυτές του άρθρου 14 παρ. 2 του Ν. 2399/1996 με τις οποίες προβλέπεται η κατάργηση των θέσεων των Περι/κών Δ/ντών, οι αρμοδιότητες πλέον του οποίου περιήλθαν στο Γενικό Γραμματέα της Περιφέρειας και ασκούνται από τον αναπληρωτή Περι/κό Δ/ντή.

5. Τις διατάξεις του τετάρτου εδαφίου της παρ. 2 του άρθρου 1 και της παρ. 6 του ίδιου άρθρου του Ν. 2503/1997 «Διοίκηση, οργάνωση, στελέχωση της Περιφέρειας, ρύθμιση θεμάτων για την Τοπική Αυτοδιοίκηση και άλλες διατάξεις» (ΦΕΚ 107/Α), σύμφωνα με τις οποίες οι Περιφερειακές Υπηρεσίες του Υπουργείου Οικονομικών, που συγκροτούσαν την Περιφερειακή Διοίκηση του Νομού ή της Νομαρχίας, δεν υπήχθησαν στην ενιαία οργανική μονάδα της Περιφέρειας, ούτε καταργήθηκαν αλλά αποτελούν από 1-9-1997, Υπηρεσίες του Υπουργείου Οικονομικών.

6. Το υπ' αριθμ. 28979/31-7-1997 έγγραφο της Δ/νσης Διοίκησης του Υπουργείου Εσωτερικών, Δημ. Διοίκησης και Αποκέντρωσης, σύμφωνα με το οποίο οι αρμοδιότητες του Γενικού Γραμματέα της Περιφέρειας σε θέματα Υπηρεσιών του Υπουργείου Οικονομικών, μεταφέρονται από 1-9-1997 στον Υπουργό Οικονομικών.

7. Τον Ν. 3220/2004, «Μέτρα αναπτυξιακής και κοινωνικής πολιτικής-αντικειμενοποίηση του φορολογικού ελέγχου κ.α διατάξεις (ΦΕΚ 15/Α/28-1-2004).

8. Τη με αριθμό 1030067/296/Α006/7-4-2004, εγκύκλιο, της Δ/νσης Οργάνωσης του Υπουργείου Οικονομίας και Οικονομικών.

9. Το Π.Δ. 189/5-11-2009 (ΦΕΚ 221/Α/5-11-2009) «περί καθορισμού και ανακατανομής αρμοδιοτήτων των Υπουργείων».

10. Την από 18-6-2008 έκθεση της επιτροπής καθορισμού των ορίων αιγιαλού, παραλίας, στην περιοχή «Εμπουριός», νήσου Μήλου και το από Μάρτιο του 2008 τοπογραφικό, υψομετρικό και κτηματολογικό διάγραμμα, εξαρτημένο από το κρατικό δίκτυο, (ΕΓΣΑ 87), κλίμακας 1:500, το οποίο συντάχθηκε από τον Τοπογράφο Μηχανικό Νίνο Ιωάννη, σε δύο πινακίδες, ελέγχθηκε για την ακρίβεια της αποτύπωσης στις 18-6-2008 από την Βασιλική Κηπιρτίδου, Τοπογράφο Μηχανικό της Κτηματικής Υπηρεσίας Ν. Κυκλάδων και θεωρήθηκε την ίδια ημερομηνία, από την Γεωργία Γιαντσελίδου, Προϊσταμένη της Κτηματικής Υπηρεσίας Ν. Κυκλάδων.

11. Το με αριθμό 544.5/73/10/28-1-10 έγγραφο του Γενικού Επιτελείου Ναυτικού, με τις υποδείξεις του οποίου συμμορφώθηκε η Επιτροπή, αποφασίζουμε:

Επικυρώνουμε την από 18-6-2008 έκθεση της κατά το άρθρο 3 του Ν. 2971/2001 αρμόδιας επιτροπής για τον καθορισμό των ορίων αιγιαλού και παραλίας στη θέση «Εμπουριός», νήσου Μήλου, καθώς επίσης και το από Μάρτιο του 2008 τοπογραφικό, υψομετρικό και κτηματολογικό διάγραμμα, εξαρτημένο από το κρατικό δίκτυο (ΕΓΣΑ 87) κλίμακας 1:500, το οποίο συντάχθηκε από τον Τοπογράφο Μηχανικό Νίνο Ιωάννη, σε δύο πινακίδες, ελέγχθηκε ως προς την ακρίβεια της αποτύπωσης στις 18-6-2008, από την Βασιλική Κηπιρτίδου, Τεχνολόγο Τοπογράφο Μηχανικό της Κτηματικής Υπηρεσίας Ν. Κυκλάδων και θεωρήθηκε την ίδια ημερομηνία από την Γεωργία Γιαντσελίδου, Προϊσταμένη της Κτηματικής Υπηρεσίας Ν. Κυκλάδων.

Στο τοπογραφικό αυτό διάγραμμα καθορίστηκε:

α) Η οριογραμμή του αιγιαλού με κόκκινη συνεχή πολυγωνική γραμμή και στοιχεία Α1, Α2, Α3..., Α29, Α30, Α31.

β) Η οριογραμμή της παραλίας με κίτρινη συνεχή πολυγωνική γραμμή και με στοιχεία Π1, Π2, Π3..., Π29, Π30, Π31.

Αποφαινόμεσθε, ότι δεν υφίσταται παλαιός αιγιαλός.

Στη ζώνη του αιγιαλού υπάρχουν τμήματα ξερολιθιάς, συρματοπερίφραξης, τοιχία και δρόμος.

Η ζώνη παραλίας έχει πλάτος 10 μ. διότι διαφορετικά δεν εξυπηρετούνται οι σκοποί του άρθρου 1 παρ. 2 του Ν. 2971/2001.

Δεν εξαιρούνται τα κτίσματα (τμήματα ξερολιθιάς, συρματοπερίφραξης, τοιχία), που βρίσκονται στη ζώνη παραλίας.

Η απόφαση αυτή μαζί με την έκθεση της επιτροπής και το τοπογραφικό διάγραμμα να δημοσιευθούν στην Εφημερίδα της Κυβερνήσεως.

Ερμούπολη, 17 Μαΐου 2010

Ο Γενικός Γραμματέας Περιφέρειας  
ΒΑΣΙΛΕΙΟΣ ΜΠΡΑΚΟΥΜΑΤΣΟΣ

ΕΚΘΕΣΗ ΕΠΙΤΡΟΠΗΣ ΚΑΘΟΡΙΣΜΟΥ ΤΩΝ ΟΡΙΩΝ  
ΤΟΥ ΑΙΓΙΑΛΟΥ (ΑΡΘΡΟ 3 Ν. 2971/19-12-2001)

Για τον καθορισμό των ορίων του αιγιαλού που γίνεται για πρώτη φορά στη θέση «Εμπουριός», ν. Μήλου Στη Μήλο, σήμερα 18-6-2008, οι υπογεγραμμένοι:

1. ΓΕΩΡΓΙΑ ΓΙΑΝΤΣΕΛΙΔΟΥ, προϊσταμένη της Κτηματικής Υπηρεσίας του Νομού Κυκλάδων, ως πρόεδρος,

2. ΒΑΣΙΛΙΚΗ ΚΗΠΙΡΤΙΔΟΥ, Τοπογράφος Μηχανικός της Κτηματικής Υπηρεσίας Ν. Κυκλάδων ως μέλος,

3. ΠΑΝΤΕΛΗΣ ΧΑΜΕΤΗΣ, Λιμενάρχης Μήλου, ως μέλος Γραμματέας της επιτροπής είναι η Αγγελική Ψιλλοπούλου, υπάλληλος της Κτηματικής Υπηρεσίας Ν. Κυκλάδων.

Τα μέλη της Επιτροπής :

3. Ο Διευθυντής της Διεύθυνσης Πολεοδομίας Νομαρχιακής Αυτοδιοίκησης Ν. Κυκλάδων και

4. Ο Διευθυντής Χωροταξίας και Περιβάλλοντος της Γενικής Γραμματείας Περιφέρειας Ν. Κυκλάδων αν και προσκλήθηκαν με την με αριθ. οικ. 1543/17-6-2008 πρό-

σκληση του προέδρου, δεν παρευρέθησαν, αποτελούντες την επιτροπή καθορισμού των ορίων του αιγιαλού δυνάμει του άρθρου 3 του Ν. 2971/19-12-2001, σε συνδυασμό με την 6806/2007 απόφαση του Γενικού Γραμματέα Περιφέρειας Νοτίου Αιγαίου μεταβήκαμε επί τόπου στην προαναφερθείσα περιοχή και λαβόντες υπ' όψη:

1. Την από 7-5-2008 αίτηση καθορισμού, της MILOS AGRODITE RESORT SPA, των ορίων του αιγιαλού στην εν λόγω θέση.

2. Το τοπογραφικό, υψομετρικό και κτηματολογικό διάγραμμα, το οποίο συντάχθηκε τον Μάρτιο του 2008 από τον Νίνο Ιωάννη, Τοπογράφο Μηχ/κό σε δύο πινακίδες σε κλίμακα 1:500, εξαρτημένο από το κρατικό δίκτυο, το οποίο ελέγχθηκε επιτόπου για την ακρίβεια της αποτύπωσης την 18-6-2008 από την Βασιλική Κηπιρτίδου, Τοπογράφο Μηχ/κό της Κτηματικής Υπηρεσίας Ν. Κυκλάδων και θεωρήθηκε την ίδια ημερομηνία από την Γεωργία Γιαννισελίδου, προϊστάμενη της Κτηματικής Υπηρεσίας Ν. Κυκλάδων.

3. Τις διατάξεις του Ν. 2971/2001 «Αιγιαλός, παραλία και άλλες διατάξεις» όπως αυτός ισχύει, και τον Ν. 1337/83 καθώς και την προς αυτόν σχετική Δικαστηριακή και Διοικητική Νομολογία.

4. Την από την επιτόπια μετάβαση σχηματισθείσα αντίληψη περί του πλάτους της βρεχόμενης ζώνης της ξηράς καθώς και τα στοιχεία που προβλέπονται από το άρθρο 9 του Ν. 2971/2001 και ειδικότερα:

Τη γεωμορφολογία του εδάφους για την οποία αναλυτικά αναφέρεται ότι :

1) Στο βόρειο τμήμα της νήσου Μήλου δημιουργείται ένας τεράστιος όρμος, (10 χλμ. βάθους και 2-4 χλμ πλάτους) από 2 φυσικές χερσονήσους δυτικά και ανατολικά.

Η μορφολογία της ακτογραμμής είναι πολύ έντονη.

Η περιοχή Εμπουριός βρίσκεται στη δυτική πλευρά του όρμου στο μέσο περίπου της πλευράς αυτής. Η γεωμορφολογία της παράκτιας ζώνης συνίσταται από έδαφος βραχώδες με ήπιων κλίσεων πρηνή με μεταβαλλόμενα ύψη στέψης έως και 2-3 μ.

2) Της ακτής συνέχονται εκτάσεις λοφώδεις με φυσική τυπική κυκλαδίτικη βλάστηση (φρύγανα, πουρνάρια, αλλά και δέντρα-ελιές, κλ.π) εκτός σχεδίου, σχεδόν αδόμητη.

3) Το φυσικό όριο της βλάστησης συνίσταται από θαμνώδη χαμηλή φυσική βλάστηση (φρύγανα).

4) Σύμφωνα με τα μετεωρολογικά στοιχεία της περιοχής η ακτογραμμή προσβάλλεται γενικότερα από ανέμους βόρειους, βορειοανατολικούς έως και ασθενείς.

5) Η μορφολογία του πυθμένα συνίσταται από αμμώδες βυθό με μικρά βάθη κοντά στην ακτή. Λαμβάνοντας υπόψη ότι σε περιοχές ακτών με μεγάλες κλίσεις βυθού και αντίστοιχα μεγάλα βάθη κοντά στην ακτή, όπου ο κυματισμός καλύπτει κατά κανόνα μεγάλο εύρος ακτής προκειμένου να εκτονωθεί. Επίσης το ότι η ύπαρξη βραχώδους πυθμένα με έντονο ανάγλυφο επιδρά στη χάραξη της γραμμής του αιγιαλού, δεδομένου ότι τέτοιου είδους σχηματισμοί επιδρούν στη διαφοροποίηση του κυματικού πεδίου από θέση σε θέση εντός της παράκτιας ζώνης.

6) Το τομέα ανάπτυξης κυματισμού σε σχέση με το μέτωπο της ακτής, ότι δηλαδή πρόκειται για ακτή με πολύ μικρό ανάπτυγμα πελάγους (διότι βρίσκεται στην δυτική πλευρά του φυσικού βόρειου όρμου της Μήλου, που δημιουργείται από το φυσικό έντονο ανάγλυφο της ακτογραμμής στη βόρεια πλευρά του νησιού) και ότι το μεγάλο ανάπτυγμα θαλάσσιας έκτασης συμβάλλει στη δημιουργία μεγαλύτερης έντασης κυματικού πεδίου σε σχέση με κλειστές θαλάσσιες περιοχές (όρμους και κόλπους), που έχουν την ίδια ένταση ανέμου.

7) Τη μη ύπαρξη τεχνικών έργων που να υφίστανται νόμιμα. Στο βόρειο τμήμα, 1200μ. περίπου, υφίσταται δρόμος κατά μήκος της ακτογραμμής και σε επαφή με αυτήν.

8) Δεν εντοπίστηκαν στη παράκτια περιοχή άλλοι φυσικοί πόροι.

9) Υπάρχουν εγκεκριμένες χωροταξικές κατευθύνσεις και χρήσεις γης που επηρεάζουν την παράκτια ζώνη, αυτές είναι :

α) Εκπονείται σχέδιο ΣΧΟΑΠ Δήμου Μήλου.

β) Γενικές κατευθύνσεις της χωροταξικής μελέτης Μήλου και αντίστοιχου χωροταξικού σχεδίου με το ΦΕΚ /Β/654/10-10-1981.

γ) Κ.Υ.Α. 49567/06 ΦΕΚ 1071/Δ/22-12-06 καθορισμός όρων και περιορισμών για την προστασία, διατήρηση και διαχείριση της φύσης και του τοπίου σε χερσαία και υδάτινα τμήματα της δυτικής Μήλου (Νομού Κυκλάδων).

10) Δεν υπάρχουν καταγεγραμμένα δημόσια κτήματα στην περιοχή.

11) Υφίσταται Κτηματολόγιο.

12) Υπάρχουν ευπαθή οικοσυστήματα και προστατευόμενες περιοχές. Η συγκεκριμένη περιοχή καταγράφεται μέσα στον εθνικό κατάλογο των περιοχών «NATURA 2000», αποφασίζουμε:

1. Καθορίζουμε επί του ανωτέρω τοπογραφικού διαγράμματος:

α) Την οριογραμμή του αιγιαλού με κόκκινη συνεχή πολυγωνική γραμμή και στοιχεία Α1, Α2, Α3..., Α29, Α30, Α31.

β) Την οριογραμμή της παραλίας με κίτρινη συνεχή πολυγωνική γραμμή και στοιχεία Π1, Π2, Π3..., Π29, Π30, Π31.

2. Η ζώνη παραλίας έχει πλάτος 10 μ. διότι διαφορετικά δεν εξυπηρετούνται οι σκοποί του άρθρου 1 παρ. 2 του Ν. 2971/2001.

3. Αποφαινεται ότι δεν υφίσταται παλαιός αιγιαλός.

4. Στη ζώνη του αιγιαλού υπάρχουν τμήματα ξερολιθιάς, συρματοπερίφραξης, τοιχία και ο δρόμος.

4. Δεν εξαιρούνται τα κτίσματα (τμήματα ξερολιθιάς, συρματοπερίφραξης, τοιχία) που βρίσκονται στη ζώνη παραλίας.

Η Επιτροπή

Η Πρόεδρος

ΓΕΩΡΓΙΑ ΓΙΑΝΤΣΕΛΙΔΟΥ

Τα Μέλη

ΒΑΣΙΛΙΚΗ ΚΗΠΙΡΤΙΔΟΥ

ΠΑΝΤΕΛΗΣ ΧΑΜΕΤΗΣ

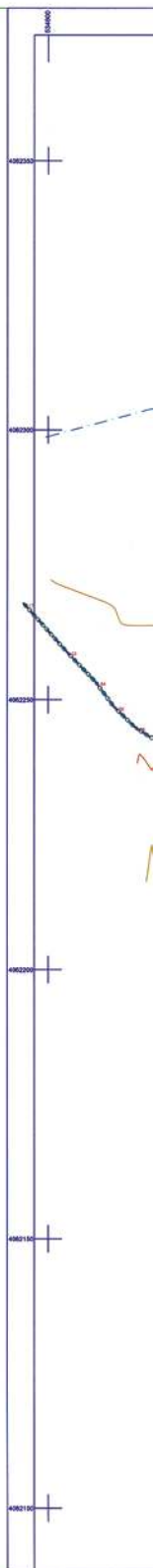
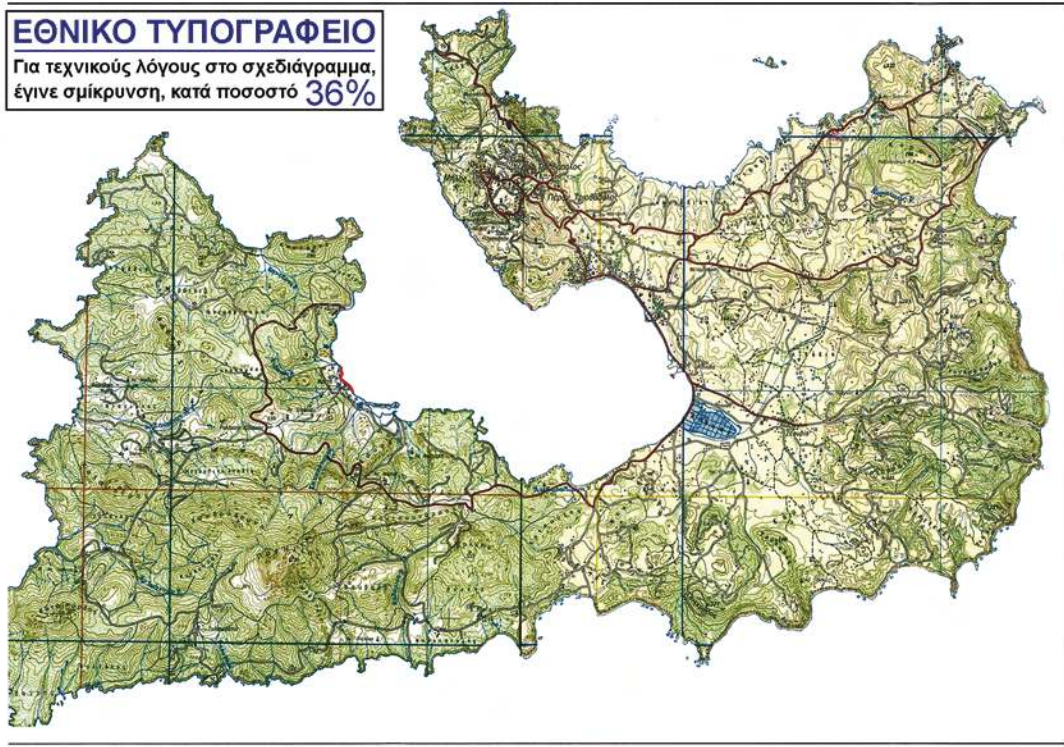
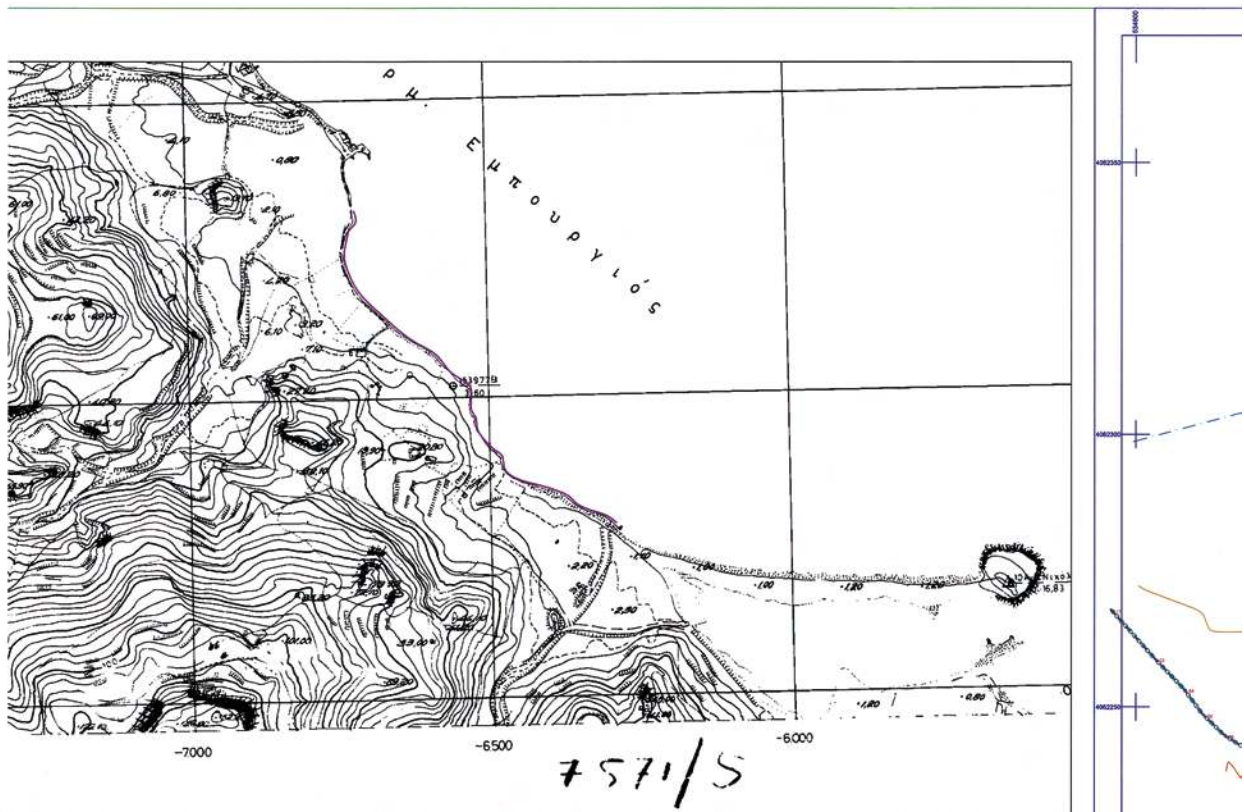

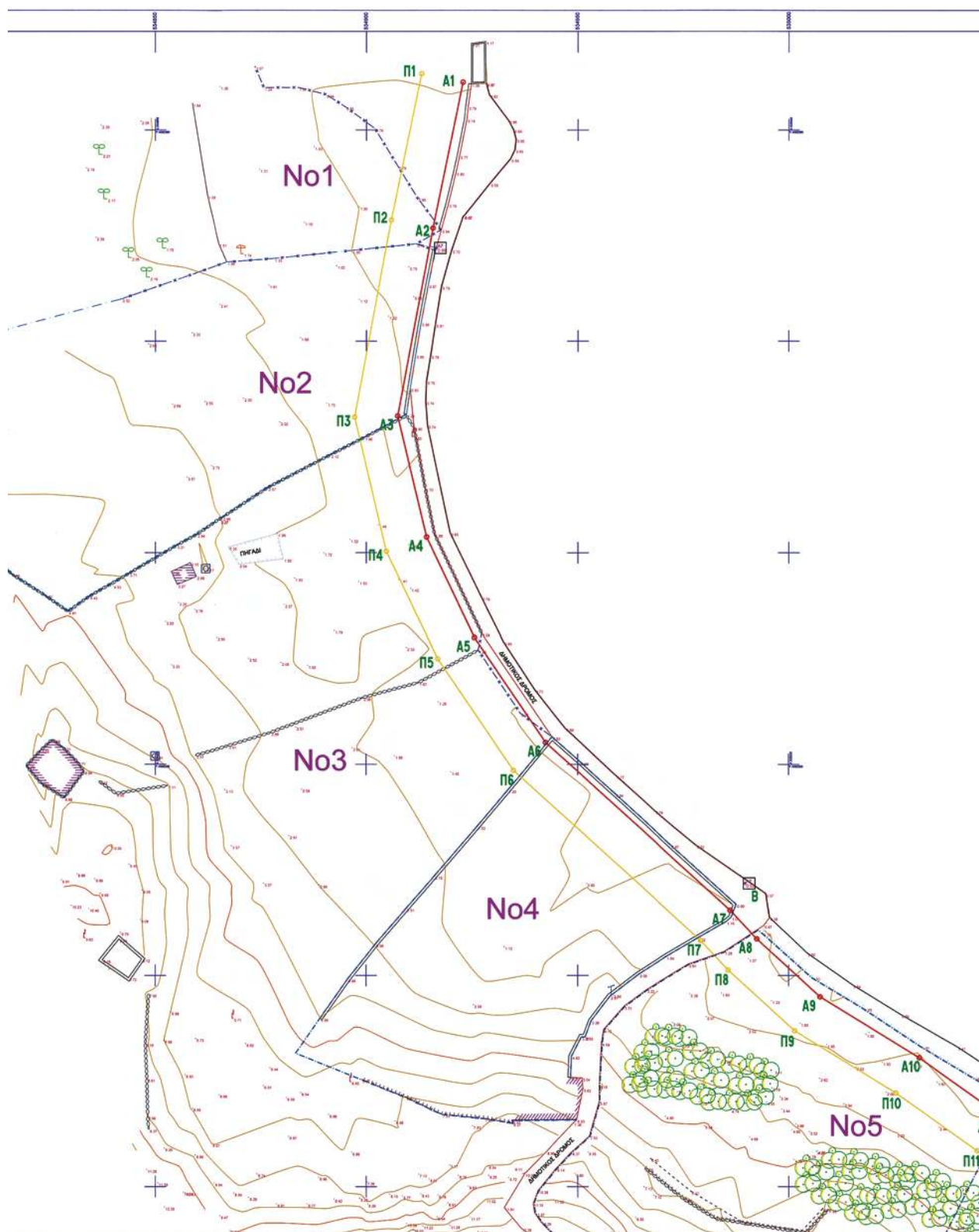

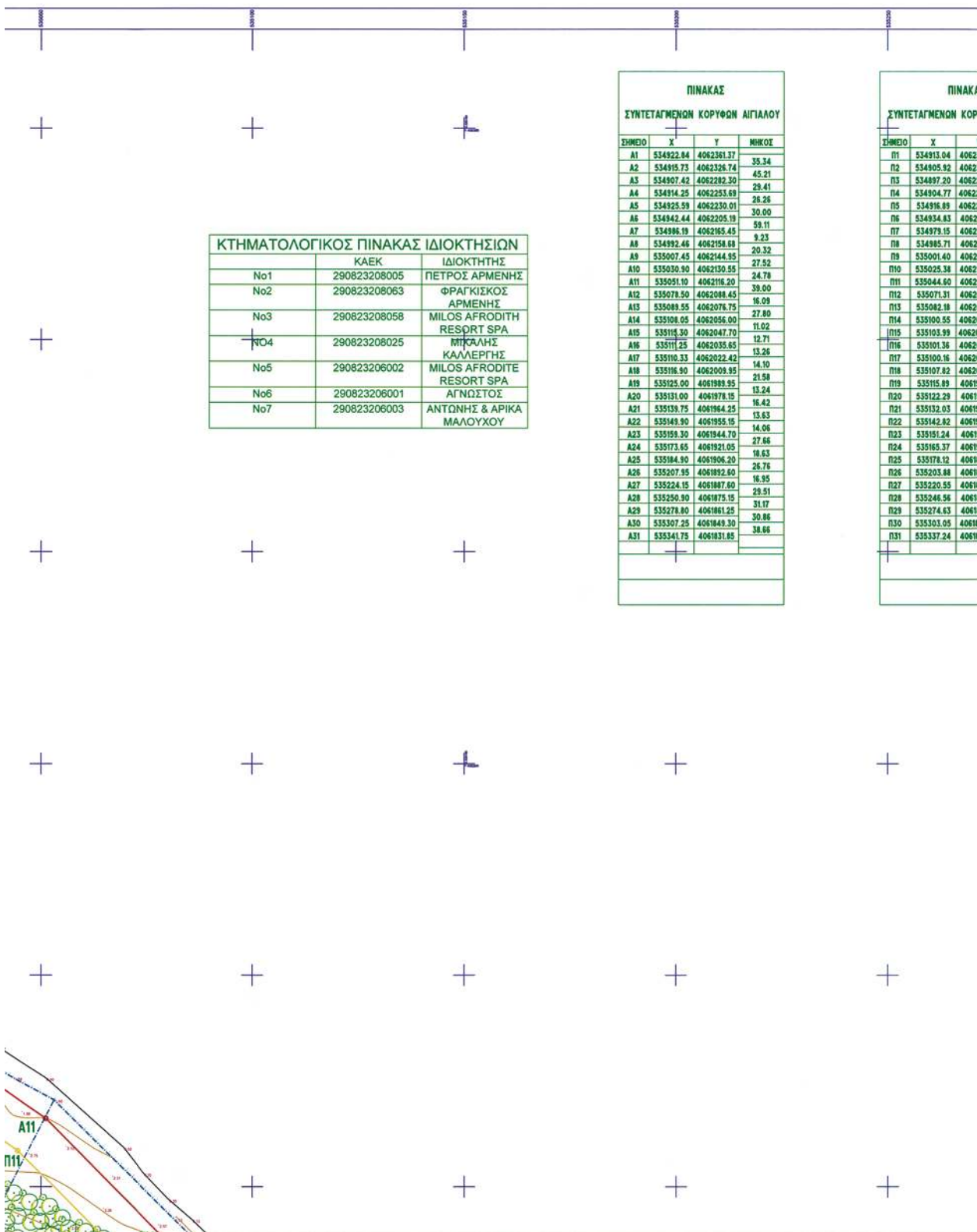

Νο	ΚΑΕΚ	ΙΔΙΟΚΤΗΤΗΣ
No1	290823208005	ΠΕΤΡΟΣ ΑΡΜΕΝΗΣ
No2	290823208063	ΦΡΑΓΚΙΣΚΟΣ ΑΡΜΕΝΗΣ
No3	290823208058	ΜΙΛΟΣ ΑΦΡΟΔΙΤΗ RESORT SPA
No4	290823208025	ΜΙΛΩΝΗΣ ΚΑΛΛΕΡΓΗΣ
No5	290823206002	ΜΙΛΟΣ ΑΦΡΟΔΙΤΕ RESORT SPA
No6	290823206001	ΑΓΝΩΣΤΟΣ
No7	290823206003	ΑΝΤΩΝΗΣ & ΑΡΙΚΑ ΜΑΛΟΥΧΟΥ

ΣΗΜΕΙΟ	X	Y	ΜΗΚΟΣ
A1	534922.84	4062361.37	35.34
A2	534915.73	4062326.74	45.21
A3	534907.42	4062282.30	28.41
A4	534914.25	4062253.69	26.26
A5	534925.59	4062230.01	30.00
A6	534942.44	4062205.19	59.11
A7	534986.19	4062165.45	9.23
A8	534992.46	4062158.68	20.32
A9	535007.45	4062144.95	27.52
A10	535030.90	4062130.55	24.78
A11	535051.10	4062116.20	39.00
A12	535078.50	4062088.45	16.09
A13	535088.55	4062076.75	27.80
A14	535108.05	4062056.00	11.02
A15	535116.30	4062047.70	12.71
A16	535111.25	4062035.65	13.26
A17	535110.33	4062022.42	14.10
A18	535116.90	4062009.95	21.58
A19	535125.00	4061989.95	13.24
A20	535131.00	4061978.15	16.42
A21	535136.75	4061964.25	13.63
A22	535149.90	4061955.15	14.06
A23	535159.30	4061944.10	27.66
A24	535173.65	4061921.05	18.63
A25	535184.90	4061906.20	26.76
A26	535207.95	4061892.60	16.95
A27	535224.15	4061887.60	29.51
A28	535250.90	4061875.15	31.17
A29	535278.80	4061861.25	30.86
A30	535307.25	4061849.30	38.66
A31	535341.75	4061831.85	

ΣΗΜΕΙΟ	X	Y
Π1	534913.04	40623
Π2	534905.92	40623
Π3	534897.20	40622
Π4	534904.77	40622
Π5	534916.89	40622
Π6	534934.83	40621
Π7	534979.15	40621
Π8	534985.71	40621
Π9	535001.60	40621
Π10	535025.38	40621
Π11	535044.60	40621
Π12	535071.31	40620
Π13	535082.18	40620
Π14	535100.55	40620
Π15	535103.99	40620
Π16	535101.36	40620
Π17	535100.16	40620
Π18	535107.82	40620
Π19	535115.89	40619
Π20	535122.29	40619
Π21	535132.03	40619
Π22	535142.82	40619
Π23	535151.24	40619
Π24	535165.37	40619
Π25	535178.12	40619
Π26	535203.88	40619
Π27	535220.55	40619
Π28	535248.56	40619
Π29	535274.63	40619
Π30	535303.05	40619
Π31	535337.24	40619

**ΠΙΝΑΚΑΣ**  
**ΣΥΝΤΕΤΑΓΜΕΝΩΝ ΚΟΡΥΦΩΝ ΠΑΡΑΛΙΑΣ**

ΣΗΜΕΙΟ	X	Y	ΜΗΚΟΣ
P1	534913.04	4062363.38	35.43
P2	534905.92	4062328.67	47.43
P3	534897.20	4062282.05	32.60
P4	534904.77	4062250.34	28.07
P5	534916.89	4062225.02	31.94
P6	534934.83	4062198.59	59.87
P7	534979.15	4062158.34	9.62
P8	534965.71	4062151.30	21.28
P9	535001.40	4062136.93	28.14
P10	535025.38	4062122.20	23.57
P11	535044.60	4062108.55	38.01
P12	535071.31	4062091.50	15.84
P13	535042.18	4062069.99	27.61
P14	535100.55	4062049.38	5.23
P15	535103.99	4062045.44	8.25
P16	535101.36	4062037.62	17.38
P17	535100.16	4062020.28	16.44
P18	535107.82	4062005.73	21.51
P19	535115.89	4061985.80	14.12
P20	535122.29	4061973.21	18.28
P21	535132.03	4061957.74	14.49
P22	535142.82	4061948.06	12.59
P23	535151.24	4061938.71	27.24
P24	535165.37	4061915.42	21.12
P25	535178.12	4061898.59	29.91
P26	535203.88	4061883.39	17.45
P27	535220.55	4061878.25	28.69
P28	535246.56	4061866.14	31.36
P29	535274.63	4061852.16	30.83
P30	535303.05	4061840.22	38.31
P31	535337.24	4061822.93	

**ΠΙΝΑΚΑΣ**  
**ΣΥΝΤΕΤΑΓΜΕΝΩΝ ΚΟΡΥΦΩΝ ΟΔΕΥΣΗΣ**

ΣΗΜΕΙΟ	X	Y	ΜΗΚΟΣ
A7	534916.55	4062322.03	167.05
A2	534989.67	4062171.82	236.21
K3	534863.12	4061872.37	128.57
A8	534928.23	4062083.24	159.15
A1	535084.22	4062051.70	36.10
A6	535120.28	4062049.98	104.07
A4	535095.61	4061948.87	

**ΥΠΟΜΝΗΜΑ**

	ΠΛΑΙΟ ΚΤΗΜΑ		ΣΗΜΕΙΟ
	ΚΟΙΤΩ ΔΕΗ		ΕΥΡΩΠΑΪΚΑ
	ΚΟΙΤΩ ΟΤΕ		ΣΥΜΒΑΤΗΡΕΙΑ
	ΔΕΜΠΟ		ΒΡΑΧΑ
	ΣΗΜΕΙΟ		ΒΡΥΓΙ ΤΡΑΧΕΙΣ
			ΕΤΑΗ

ΤΟ ΚΡΑΤΙΚΟ ΤΡΙΓΩΝΟΜΕΤΡΙΚΟ ΔΙΚΤΥΟ  
Φ.Χ. 1:50,000 ΚΙΜΩΛΟΣ φ0=0 Λ0=24  
ΔΑΤUM : ΔΙΟΝΥΣΟΥ  
ΕΛΛΕΙΨΟΕΙΔΕΣ : GRS 80  
ΠΡΟΒΟΛΗ : U.T.M.  
ΣΥΝΤ. ΚΛΙΜΑΚΟΣ : 0.9996

**ΥΠΟΜΝΗΜΑ ΕΠΙΤΡΟΠΗΣ**

Συνοδεύει την από 18-06-08 έκθεση καθορισμού Αιγιαλού και Παραλίας  
Καθορισμός "ΟΡΙΩΝ" Αιγιαλού - Παραλίας γίνονται για πρώτη φορά.

- - Γραμμή Αιγιαλού
- - Γραμμή Παραλίας

Οι κορυφές του αιγιαλού και της παραλίας εξασφαλίζονται από συντεταγμένες ΕΓΣΑ  
Η γραμμή της παραλίας απέχει 10.00 μ. από αυτή του αιγιαλού.  
Η επιτροπή αποφανεται ότι δεν υπάρχει παλιός αιγιαλός.

Η ΕΠΙΤΡΟΠΗ 18-06-08

Ο ΠΡΟΕΔΡΟΣ

ΤΑ ΜΕΛΗ

1. Βασιλική Κυπριτίδου  
Υπατ. ΚΥΝΚ  
ΠΕ Τοπογράφος Μηχανικός

Γεωργία Γιαντασιδίου  
Εφορικός Α  
Προσταμένη Κτημ. Υπηρ. Κυκλάδων

2. Παντελής Χαμετς  
Λυκαρναίος Μέλος

ΕΛΕΓΧΟΣ

Ελέγχμα στο πεδίο για την ακρίβεια της αποτύπωσης  
18-06-2008

ΘΕΩΡΗΘΗΚΕ

18-06-2008

Βασιλική Κυπριτίδου  
Υπατ. ΚΥΝΚ  
ΠΕ Τοπογράφος Μηχανικός

Γεωργία Γιαντασιδίου  
Προσταμένη Κτημ. Υπηρ. Κυκλάδων

**ΤΟΠΟΓΡΑΦΙΚΟ ΔΙΑΓΡΑΜΜΑ**

**ΚΑΘΟΡΙΣΜΟΣ ΟΡΙΩΝ  
ΑΙΓΙΑΛΟΥ - ΠΑΡΑΛΙΑΣ**

ΝΟΜΑΡΧΙΑΚΗ ΑΥΤΟΔΙΟΙΚΗΣΗ ΚΥΚΛΑΔΩΝ  
ΔΗΜΟΣ ΜΗΛΟΥ  
ΠΕΡΙΟΧΗ: ΕΜΠΟΥΡΙΟΣ

ΕΝΔΙΑΦΕΡΟΜΕΝΟΣ : ΜΙΛΟΣ ΑΦΡΟΔΙΤΕ RESORT SPA  
ΚΤΗΜΑΤΙΚΗ ΥΠΗΡΕΣΙΑ ΚΥΚΛΑΔΩΝ

ΚΤΗΜΑΤΙΚΗ ΥΠΗΡΕΣΙΑ ΚΥΚΛΑΔΩΝ  
ΑΚΡΙΒΕΣ ΑΝΤΙΓΡΑΦΟ

Σύμφωνα με το 18-5-2010  
Α.Υ. Φιλιπποπούλου

ΔΙΑΝΟΜΗ ΠΙΝΑΚΩΝ  
ΠΙΝΑΚΙΔΑ Τ1  
ΠΙΝΑΚΙΔΑ Τ2

ΠΙΝΑΚΙΔΑ Τ1  
ΚΛΙΜΑΚΑ : 1:500

ΜΗΛΟΣ ΜΑΡΤΙΟΣ 2008  
Ο ΜΗΧΑΝΙΚΟΣ

ΙΩΑΝΝΗΣ Ε.Μ. ΝΙΝΟΣ  
ΔΙΠΛ. ΤΟΠΟΓΡΑΦΟΣ ΜΗΧ. - Ε.Δ.Ε.  
ΕΘΝΙΚΟΥ ΜΕΤΣΧΟΛΟΥ ΠΟΛΥΤΕΧΝΕΙΟΥ  
ΜΕΛΟΣ Τ.Ε.Ε. ΑΡΧΙΤΕΚΤΟΝΩΝ ΚΑΤΑΡΤΙΣΤΗΣ  
ΚΑΡΤΑΡΧΩΝ ΣΤΗ ΜΗΛΟΣ ΤΗΛ.: 0287-22190  
Α.Φ.Μ. 031089500 - Δ.Ο.Υ. ΜΗΛΟΥ





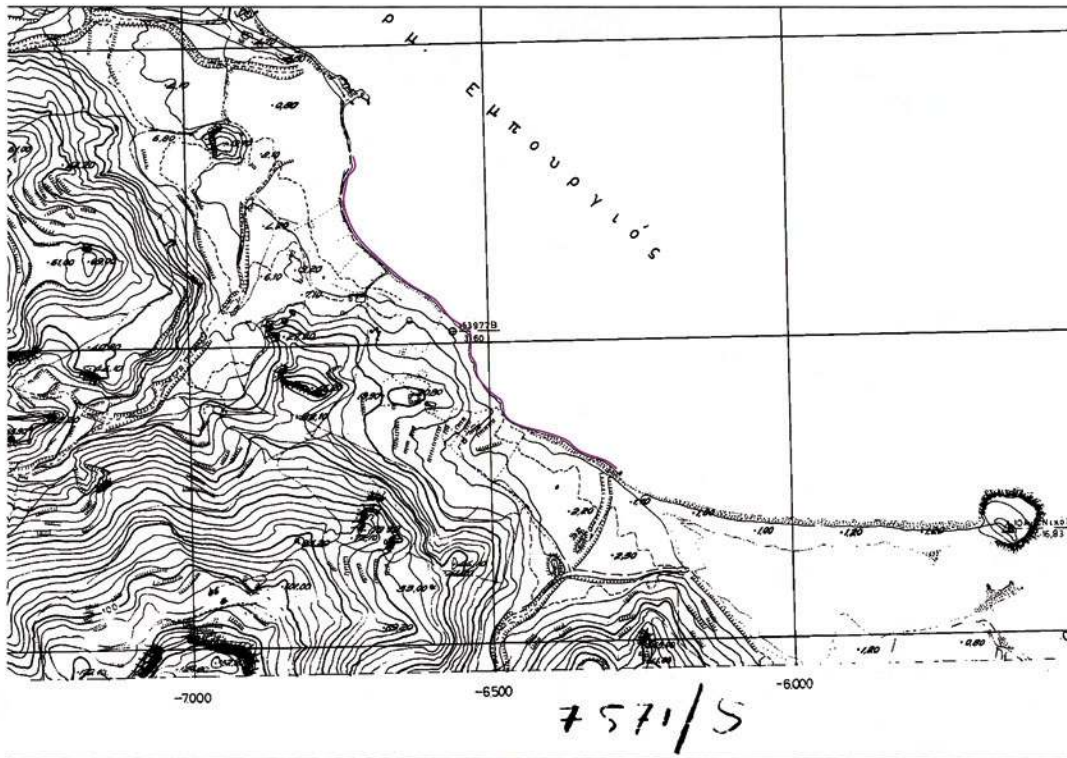

**ΕΘΝΙΚΟ ΤΥΠΟΓΡΑΦΕΙΟ**  
Για τεχνικούς λόγους στο σχεδιάγραμμα,  
έγινε σμίκρυνση, κατά ποσοστό **36%**

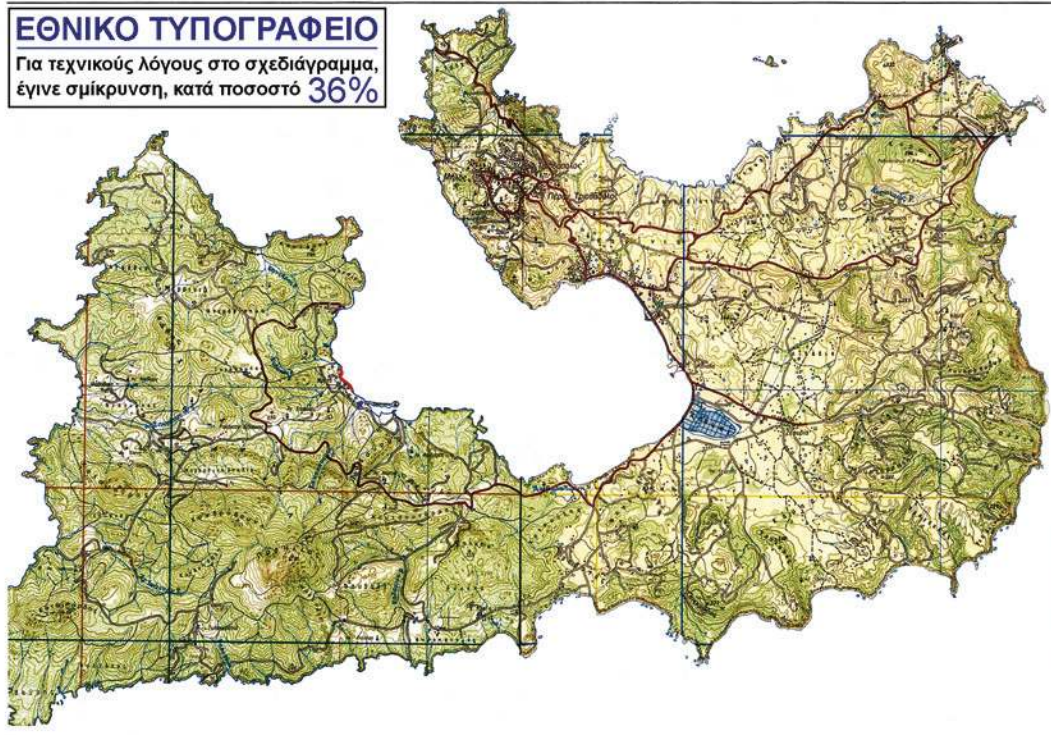

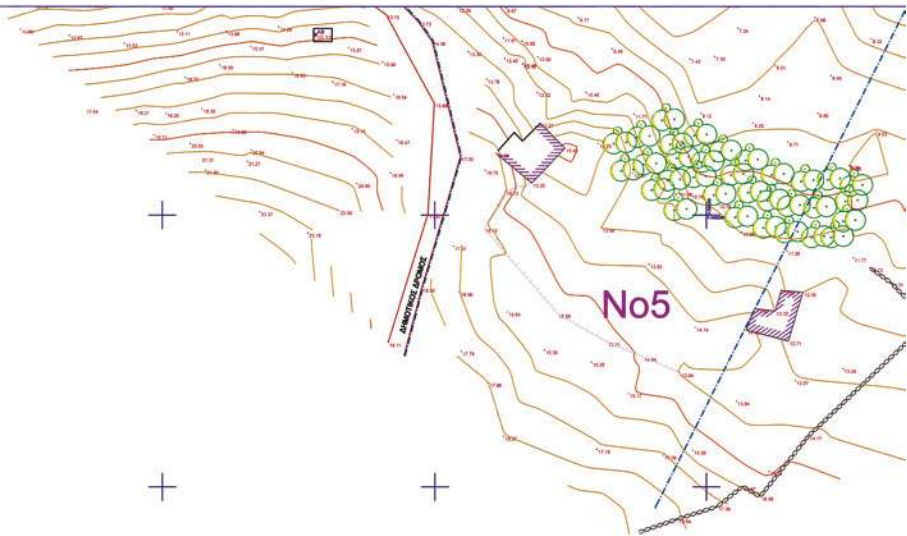

ΚΤΗΜΑΤΟΛΟΓΙΚΟΣ ΠΙΝΑΚΑΣ ΙΔΙΟΚΤΗΣΙΩΝ		
No	ΚΑΕΚ	ΙΔΙΟΚΤΗΤΗΣ
No1	290823208005	ΠΕΤΡΟΣ ΑΡΜΕΝΗΣ
No2	290823208063	ΦΡΑΓΚΙΣΚΟΣ ΑΡΜΕΝΗΣ
No3	290823208058	ΜΙΛΟΣ ΑΦΡΟΔΙΤΗ RESORT SPA
No4	290823208025	ΜΙΧΑΛΗΣ ΚΑΛΛΕΡΓΗΣ
No5	290823206002	ΜΙΛΟΣ ΑΦΡΟΔΙΤΕ RESORT SPA
No6	290823206001	ΑΓΝΩΣΤΟΣ
No7	290823206003	ΑΝΤΩΝΗΣ & ΑΡΙΚΑ ΜΑΛΟΥΧΟΥ

ΠΙΝΑΚΑΣ ΣΥΝΤΕΤΑΓΜΕΝΩΝ ΚΟΡΥΦΩΝ ΑΙΓΙΛΑΟΥ			
ΣΗΜΕΙΟ	X	Y	ΜΗΚΟΣ
A1	534922.84	4062361.37	35.34
A2	534915.73	4062326.74	45.21
A3	534907.42	4062282.30	25.41
A4	534914.25	4062253.69	26.26
A5	534925.59	4062230.01	30.00
A6	534942.44	4062205.19	59.11
A7	534986.19	4062165.45	9.23
A8	534992.46	4062158.68	20.32
A9	535007.45	4062144.95	27.52
A10	535030.90	4062130.55	24.78
A11	535051.10	4062116.20	39.00
A12	535078.50	4062088.45	16.09
A13	535088.55	4062076.75	27.80
A14	535108.05	4062056.00	11.02
A15	535135.30	4062047.70	12.71
A16	535111.25	4062035.65	13.26
A17	535110.33	4062022.42	14.10
A18	535116.90	4062009.95	21.58
A19	535125.00	4061989.95	13.24
A20	535131.00	4061978.15	16.42
A21	535139.75	4061964.25	13.63
A22	535149.90	4061955.15	14.06
A23	535159.30	4061944.70	27.66
A24	535173.65	4061921.05	18.83
A25	535184.90	4061906.20	26.76
A26	535207.95	4061892.60	16.95
A27	535224.15	4061887.60	28.51
A28	535250.90	4061875.15	31.17
A29	535278.80	4061861.25	30.86
A30	535307.25	4061849.30	38.66
A31	535341.75	4061831.85	

ΠΙΝΑΚΑΣ ΣΥΝΤΕΤΑΓΜΕΝΩΝ ΚΟΡΥΦΩΝ ΠΑΡΑΛΙΑΣ			
ΣΗΜΕΙΟ	X	Y	ΜΗΚΟΣ
P1	534913.04	4062363.38	35.43
P2	534905.92	4062328.67	47.43
P3	534897.20	4062282.05	32.60
P4	534904.77	4062250.34	28.07
P5	534916.89	4062225.02	39.84
P6	534934.83	4062198.59	59.87
P7	534979.15	4062158.34	9.62
P8	534985.71	4062151.30	21.28
P9	535001.40	4062136.93	28.14
P10	535025.38	4062122.20	23.57
P11	535044.60	4062108.55	38.01
P12	535071.31	4062081.50	15.84
P13	535082.18	4062069.99	27.61
P14	535100.55	4062049.38	5.23
P15	535101.99	4062045.44	8.25
P16	535101.36	4062037.62	17.38
P17	535100.16	4062020.28	16.44
P18	535107.82	4062005.73	21.51
P19	535115.89	4061995.80	14.12
P20	535122.29	4061973.21	18.28
P21	535132.03	4061957.74	14.49
P22	535142.82	4061948.06	12.58
P23	535151.24	4061938.71	27.24
P24	535165.37	4061915.42	21.12
P25	535178.12	4061898.59	23.91
P26	535203.88	4061883.39	17.45
P27	535220.55	4061878.25	28.69
P28	535248.56	4061866.14	31.36
P29	535274.63	4061852.16	30.83
P30	535303.05	4061840.22	38.31
P31	535337.24	4061822.93	

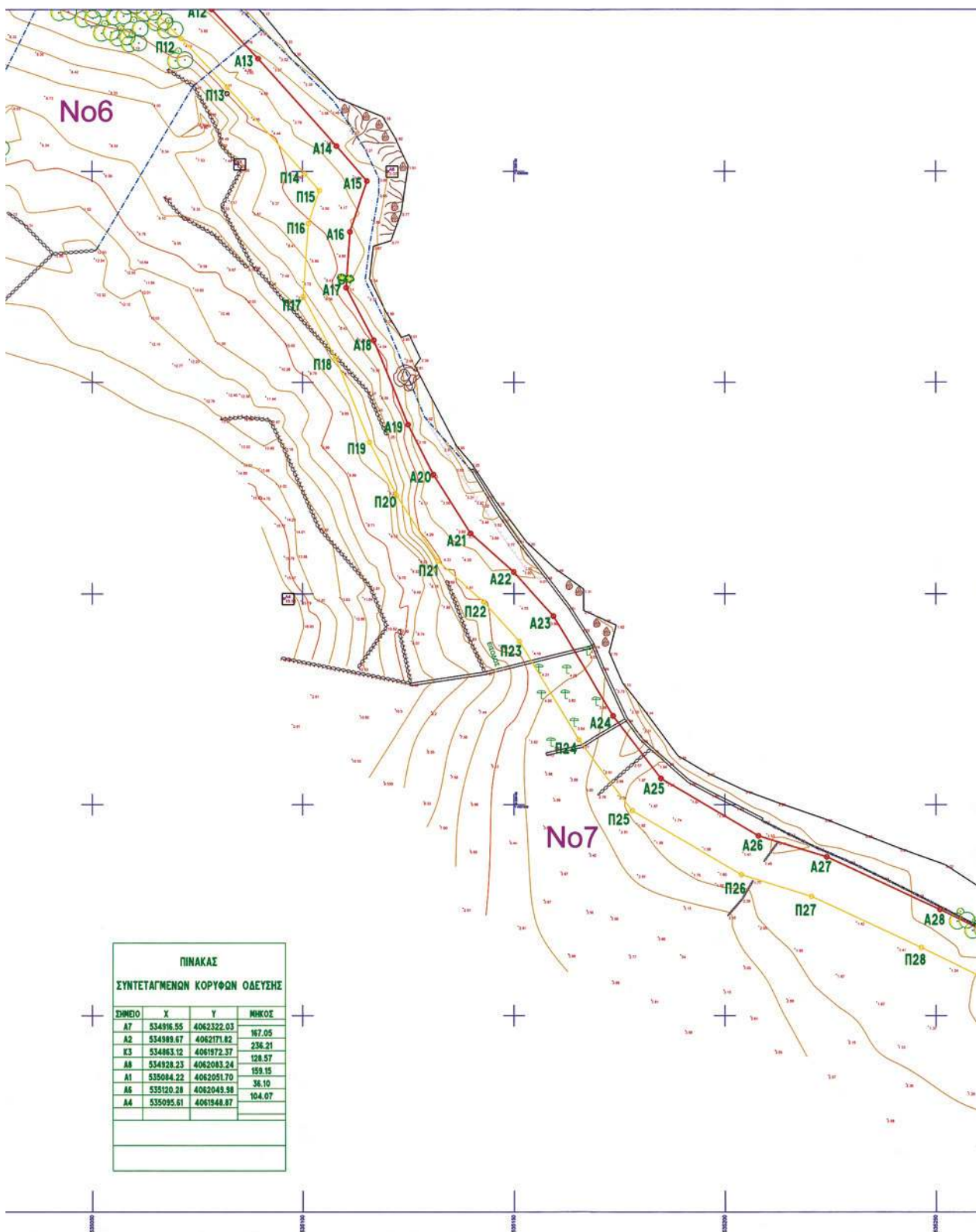



ΥΠΟΜΝΗΜΑ	
	ΠΛΑΤΩ ΚΤΙΣΜΑ
	ΕΙΣΟΔΟΣ
	ΚΑΤΑΣΤΑΣΗ
	ΕΥΡΩΣΤΙΑ
	ΕΥΚΑΤΑΣΤΑΣΙΑ
	ΔΙΑΜΕΤΡΟ
	ΦΥΛΛΟ
	ΦΥΣΗ ΓΡΑΦΕΙΟΥ
	ΕΙΣΟΔΟΣ
	ΣΤΑΣΗ

ΤΟ ΚΡΑΤΙΚΟ ΤΡΙΓΩΝΟΜΕΤΡΙΚΟ ΔΙΚΤΥΟ  
 Φ.Χ. 1:50.000 ΚΙΜΩΛΟΣ  $\alpha_0=0$   $\lambda_0=24$   
 DATUM : ΔΙΟΝΥΣΟΥ  
 ΕΛΛΕΙΨΟΕΙΔΕΣ : GRS 80  
 ΠΡΟΒΟΛΗ : U.T.M.  
 ΣΥΝΤ. ΚΛΙΜΑΚΟΣ : 0,9996

**ΥΠΟΜΝΗΜΑ ΕΠΙΤΡΟΠΗΣ**

Συνοδεύει την απο 18-06-08 έκθεση καθορισμού Αιγιάλου και Παραλίας Καθορισμός "ΟΡΙΩΝ" Αιγιάλου - Παραλίας γίνεται για πρώτη φορά.

- Γραμμή Αιγιάλου
- Γραμμή Παραλίας

Οι κορυφές του αιγιάλου και της παραλίας ερραφαλίζονται απο συντεταγμένες ΕΓΣΑ Η γραμμή της παραλίας απέχει 10.00 μ. απο αυτη του αιγιάλου. Η επιτροπή αποφανεται οτι δεν υπάρχει παλαιος αιγιαλος.

Η ΕΠΙΤΡΟΠΗ 18-06-08

Ο ΠΡΟΕΔΡΟΣ

ΤΑ ΜΕΛΗ

1. Βασιλική Κυπριτίδου  
Υπαφ. ΚΥΝΚ  
ΠΕ Τοπογραφος Μηχανικος

Γεωργία Γιαντσιλίδου  
Προσταμενη Κτηρ. Υπηρ. Κυκλαδων

2. Παντελής Χαμετής  
Λυμεναρχης Μήλου

ΕΛΕΓΧΟΣ

Ελέγχος στο πεδίο για την ακρίβεια της αποτύπωσης  
18-05-2008

ΘΕΩΡΗΘΗΚΕ

18-06-2008

Βασιλική Κυπριτίδου  
Υπαφ. ΚΥΝΚ  
ΠΕ Τοπογραφος Μηχανικος

Γεωργία Γιαντσιλίδου  
Προσταμενη Κτηρ. Υπηρ. Κυκλαδων

**ΤΟΠΟΓΡΑΦΙΚΟ ΔΙΑΓΡΑΜΜΑ**

**ΚΑΘΟΡΙΣΜΟΣ ΟΡΙΩΝ  
ΑΙΓΙΑΛΟΥ - ΠΑΡΑΛΙΑΣ**

ΝΟΜΑΡΧΙΑΚΗ ΑΥΤΟΔΙΟΙΚΗΣΗ ΚΥΚΛΑΔΩΝ  
ΔΗΜΟΣ ΜΗΛΟΥ

ΠΕΡΙΟΧΗ: ΕΜΠΟΥΡΙΟΣ

ΕΝΔΙΑΦΕΡΟΜΕΝΟΣ : ΜΙΛΟΣ ΑΦΡΟΔΙΤΕ RESORT SPA  
ΚΤΗΜΑΤΙΚΗ ΥΠΗΡΕΣΙΑ ΚΥΚΛΑΔΩΝ

ΚΤΗΜΑΤΙΚΗ ΥΠΗΡΕΣΙΑ ΚΥΚΛΑΔΩΝ

ΔΕΥΤΕΡΟΣ ΑΝΤΙΓΡΑΦΟ

Στις 18-5-2010

Υπ. Γεωλογολόγος

ΔΙΑΝΟΜΗ ΠΙΝΑΚΙΔΩΝ

ΠΙΝΑΚΙΔΑ Τ1

ΠΙΝΑΚΙΔΑ Τ2

ΠΙΝΑΚΙΔΑ Τ2  
ΚΛΙΜΑΚΑ : 1:500

ΜΗΛΟΣ ΜΑΡΤΙΟΣ 2008

Ο ΜΗΧΑΝΙΚΟΣ

ΓΩΝΑΝΚΙΑ ΕΜΜ. ΝΙΝΟΣ  
ΔΙΠΛ. ΤΟΠΟΓΡΑΦΟΣ ΜΗΧ. - Ε.Δ.Ε  
ΕΘΝΙΚΟΥ ΜΕΤΕΩΡΙΟΥ ΠΟΛΥΤΕΧΝΕΙΟΥ  
ΜΕΛΟΣ Τ.Ε.Ε. ΑΡΙΘΜΟΣ ΜΗΤΡΩΟΥ 65297  
ΠΑΡΟΝΤΗΣΗ Κ. ΜΗΛΟΣ Τ.Π. ΔΕΦΕΣΣ-Σ  
ΑΦΜ 031088900 - ΔΟΥ ΜΗΛΟΥ

