



ΕΦΗΜΕΡΙΔΑ ΤΗΣ ΚΥΒΕΡΝΗΣΕΩΣ ΤΗΣ ΕΛΛΗΝΙΚΗΣ ΔΗΜΟΚΡΑΤΙΑΣ

16 Απριλίου 2026

ΤΕΥΧΟΣ ΤΕΤΑΡΤΟ

Αρ. Φύλλου 277

ΠΕΡΙΕΧΟΜΕΝΑ

ΑΠΟΦΑΣΕΙΣ

- | | | |
|---|---|------|
| 1 | Κήρυξη ως αναδασωτέας δημοσίου δάσους έκτασης $E=4.516,40 \mu^2$ στη θέση ΚΑΣΤΑΝΟΥΛΑ της Τ.Κ Παλαιοπύργου, της Δ.Ε. Πυλλήνης, του Δήμου Ναυπακτίας, Π.Ε. Αιτωλοακαρνανίας. | 3363 |
| 2 | Κήρυξη ως αναδασωτέας έκτασης συνολικού εμβαδού 2.831,57 τ.μ (ήτοι: ΤΜΗΜΑ 1 εμβαδού 2.019,28 τ.μ. και ΤΜΗΜΑ 2 εμβαδού 812,29 τ.μ.), στη θέση «ΚΑΡΑΛΗ», Τ.Κ. Γουριάς, Δ.Ε. Οινιαδών του Δήμου Ι.Π. Μεσολογγίου, Π.Ε. Αιτωλοακαρνανίας. | 3366 |

ΑΝΑΚΟΙΝΩΣΕΙΣ

- | | | |
|---|---|------|
| 3 | Ανακοίνωση παρακατάθεσης αποζημιώσεων και δικαστικών εξόδων. | 3369 |
| 4 | Παρακατάθεση αποζημιώσεων και δικαστικών εξόδων στην περιοχή του Ελαιώνα. | 3370 |

ΑΠΟΦΑΣΕΙΣ

Αριθμ. 123031

(1)

Κήρυξη ως αναδασωτέας δημοσίου δάσους έκτασης $E=4.516,40 \mu^2$ στη θέση ΚΑΣΤΑΝΟΥΛΑ της Τ.Κ Παλαιοπύργου, της Δ.Ε. Πυλλήνης, του Δήμου Ναυπακτίας, Π.Ε. Αιτωλοακαρνανίας.

Ο ΓΕΝΙΚΟΣ ΓΡΑΜΜΑΤΕΑΣ ΔΑΣΩΝ
ΤΟΥ ΥΠΟΥΡΓΕΙΟΥ ΠΕΡΙΒΑΛΛΟΝΤΟΣ ΚΑΙ ΕΝΕΡΓΕΙΑΣ

Έχοντας υπόψη:

- Την παρ. 1 του άρθρου 24 και την παρ. 3 του άρθρου 117 του Συντάγματος.
- Την παρ. 1 του άρθρου 38 και τις παρ. 1 και 3 του άρθρου 41 του ν. 998/1979 «Περί προστασίας των δασών και των δασικών εν γένει εκτάσεων της Χώρας» (Α' 289).
- Τον ν. 4727/2020 «Ψηφιακή Διακυβέρνηση [Ενσωμάτωση στην Ελληνική Νομοθεσία της Οδηγίας (ΕΕ) 2016/2102 και της Οδηγίας (ΕΕ) 2019/1024] - Ηλεκτρονικές Επικοινωνίες [Ενσωμάτωση στο Ελληνικό Δίκαιο της Οδηγίας (ΕΕ) 2018/1972] και άλλες διατάξεις» (Α' 184).
- Την από 13.8.2021 Πράξη Νομοθετικού Περιεχομένου «Έκτακτα μέτρα για την αποτελεσματική προστασία και την ταχεία αποκατάσταση του φυσικού περιβάλλοντος, την άμεση στήριξη των πληγέντων από τις πυρκαγιές του Ιουλίου/Αυγούστου 2021 και συναφείς διατάξεις» (Α' 143), η οποία κυρώθηκε με το άρθρο 2 του ν. 4824/2021 (Α' 156).
- Τα άρθρα 47 έως 55 του ν. 4915/2022 «Εθνικό Στρατηγικό Σχέδιο Καταπολέμησης της Διαφθοράς, διατάξεις για θέματα ανθρώπινου δυναμικού και Οργανισμών Τοπικής Αυτοδιοίκησης, νομοθετικό πλαίσιο εκπαίδευσης των σπουδαστών/σπουδαστριών της Εθνικής Σχολής Δημόσιας Διοίκησης και Αυτοδιοίκησης για την ένταξη στον κλάδο Π.Ε. Επιτελικών Στελεχών, διατάξεις για την ολοκλήρωση της μεταφοράς των δασικών υπηρεσιών στο Υπουργείο Περιβάλλοντος και Ενέργειας, διατάξεις για την εφαρμογή του Εθνικού Σχεδίου Ανάκαμψης και Ανθεκτικότητας «Ελλάδα 2.0», Εθνική Σύνταξη Ομογενών και άλλες επείγουσες διατάξεις» (Α' 63).



6. Το π.δ. 6/2022 «Σύσταση και μετονομασία Γενικών Γραμματειών, σύσταση Ειδικής Γραμματείας, μεταφορά υπηρεσιών και αρμοδιοτήτων» (Α' 17).

7. Το π.δ. 132/2017 «Οργανισμός Υπουργείου Περιβάλλοντος και Ενέργειας (Υ.Π.ΕΝ.)» (Α' 160), όπως τροποποιήθηκε με το π.δ. 29/2022 (Α' 77).

8. Την υπό στοιχεία οικ. ΥΠΕΝ/ΥΠΡΓ/79859/5910/25-7-2023 κοινή απόφαση του Πρωθυπουργού και του Υπουργού Περιβάλλοντος και Ενέργειας «Διορισμός Γενικού Γραμματέα Δασών του Υπουργείου Περιβάλλοντος και Ενέργειας» (Υ.Ο.Δ.Δ. 745).

9. Την υπό στοιχεία ΥΠΕΝ/ΔΔΥ/48478/3594/16.05.2022 κοινή υπουργική απόφαση «Καθορισμός των διοικητικών λεπτομερειών μεταφοράς των δασικών υπηρεσιών, του αντίστοιχου προσωπικού και λοιπών θεμάτων της παρ. 5 του άρθρου τρίτου της από 13.8.2021 Πράξης Νομοθετικού Περιεχομένου (Α' 143), η οποία κυρώθηκε με το άρθρο 2 του ν. 4824/2021 (Α' 156)» (Β' 2415).

10. Την υπό στοιχεία ΥΠΕΝ/ΔΔΥ/62511/4542/17-6-2022 απόφαση του Υπουργού Περιβάλλοντος και Ενέργειας «Διαπιστωτική πράξη κατάταξης και τοποθέτησης του προσωπικού των Περιφερειακών Δασικών Υπηρεσιών του Υπουργείου Περιβάλλοντος και Ενέργειας» (Β' 3145).

11. Την υπό στοιχεία ΥΠΕΝ/ΔΔΥ/70401/5167/6-7-2022 απόφαση του Υπουργού Περιβάλλοντος και Ενέργειας «Τοποθέτηση Προϊσταμένων σε θέσεις ευθύνης επιπέδου Γενικής Διεύθυνσης στις Επιθεωρήσεις Εφαρμογής Δασικής Πολιτικής του Υπουργείου Περιβάλλοντος και Ενέργειας» (ΑΔΑ: Ω8ΔΡ4653Π8-7ΨΡ).

12. Την υπό στοιχεία ΥΠΕΝ/ΔΝΕΠ/83988/2740/25-8-2022 κοινή απόφαση του Υπουργού και του Υφυπουργού Περιβάλλοντος και Ενέργειας και του Γενικού Γραμματέα Δασών του Υπουργείου Περιβάλλοντος και Ενέργειας «Εξουσιοδότηση υπογραφής “Με εντολή Υπουργού” του Υπουργού Περιβάλλοντος και Ενέργειας, “Με εντολή Υφυπουργού” του Υφυπουργού Περιβάλλοντος και Ενέργειας και “Με εντολή Γενικού Γραμματέα Δασών” του Γενικού Γραμματέα Δασών του Υπουργείου Περιβάλλοντος και Ενέργειας, κατά λόγο αρμοδιότητας, στον Προϊστάμενο της Γενικής Διεύθυνσης Δασών και Δασικού Περιβάλλοντος της Γενικής Γραμματείας Δασών του Υ.Π.ΕΝ., στους Προϊσταμένους των Επιθεωρήσεων Εφαρμογής Δασικής Πολιτικής και στους Προϊσταμένους των Διευθύνσεων, Δασαρχείων και Τμημάτων που υπάγονται σε αυτές» (Β' 4528).

13. Τις υπ' αρ. 160417/1180/08-07-1980 και 182447/3049/24-09-1980 εγκύκλιες διαταγές του Υπουργείου Γεωργίας σχετικά με την κήρυξη εκτάσεων ως αναδασωτέων.

14. Την υπ' αρ. 121247/06-04-2026 εισήγηση του Δασαρχείου Ναυπάκτου από την οποία προκύπτει ότι η βλάστηση της έκτασης που αναφέρεται στο θέμα καταστράφηκε από πυρκαγιά στις 03-09-2025 και πριν τον χρόνο καταστροφής της είχε δασική μορφή κατά την έννοια της παρ. 1 του άρθρου 3, εμπίπτουσα στην παρ. 1ε του άρθρου 4 του ν. 998/1979, όπως τροποποιήθηκε και ισχύει, καλυπτόμενη από αείφυλλα πλατύφυλλα με κυρίαρχο είδος το πουρνάρι και ως εκ τούτου επιβάλλεται η κήρυξή της ως αναδασωτέας, αποφασίζουμε:

Κηρύσσουμε ως αναδασωτέα έκταση δασικού χαρακτήρα (δημόσιο δάσος) της παρ. 1 του άρθρου 3, εμπίπτουσα στην παρ. 1ε του άρθρου 4 του ν. 998/1979, όπως τροποποιήθηκε και ισχύει, συνολικού εμβαδού $E=4.516,40 \mu^2$ στη θέση ΚΑΣΤΑΝΟΥΛΑ της Τ.Κ. Παλαιοπύργου, της Δ.Ε. Πυλλήνης, του Δήμου Ναυπακτίας, Π.Ε. Αιτωλοακαρνανίας, της οποίας η βλάστηση καταστράφηκε από πυρκαγιά στις 03-09-2025, όπως απεικονίζεται στο συνημμένο από 01-04-2026 τοπογραφικό διάγραμμα, κλίμακας 1:500 με στοιχεία περιμέτρου (1, 2, 3, 4, 5, 6, 7, 8, 9, 10, 11, 12, 13, 14,1), το οποίο αποτελεί αναπόσπαστο μέρος της παρούσας, και προσδιορίζεται επακριβώς από τις αντίστοιχες συντεταγμένες σε ΕΓΣΑ '87.

Η ανωτέρω έκταση συνορεύει:

Ανατολικά: Με δάσος.

Δυτικά: Με επαρχιακή οδό Ναυπάκτου-Πλατάνου.

Βόρεια: Με δάσος.

Νότια: Με δάσος.

Σκοπός της κήρυξης της ανωτέρω έκτασης ως αναδασωτέας είναι η διατήρηση του δασικού χαρακτήρα αυτής, ο αποκλεισμός διάθεσής της για άλλη χρήση και η αποκατάσταση της δασικής βλάστησης. Η αποκατάσταση της βλάστησης θα γίνει με φυσική αναγέννηση ή με πρόγραμμα τεχνητής αναγέννησης.

Από τις διατάξεις της απόφασης αυτής δεν προκαλείται δαπάνη σε βάρος του κρατικού προϋπολογισμού. Η ισχύς της παρούσας αρχίζει από τη δημοσίευσή της στην Εφημερίδα της Κυβερνήσεως.



| | | | |
|---|--------------------------------------|--|-----------------------------------|
| ΕΛΛΗΝΙΚΗ ΔΗΜΟΚΡΑΤΙΑ ΥΠΟΥΡΓΕΙΟ ΠΕΡΙΒΑΛΛΟΝΤΟΣ & ΕΝΕΡΓΕΙΑΣ ΕΠΙΘΕΩΡΗΣΗ ΕΦΑΡΜΟΓΗΣ ΔΑΣΙΚΗΣ ΠΟΛΙΤΙΚΗΣ ΠΕΛΑΓΟΥΣ-ΑΥΤ.ΕΛΛΑΔΟΣ-ΙΟΝΙΟΥ ΑΙΓΕΥΘΥΝΗ ΔΑΣΩΝ ΑΙΤΩΛΙΑΣ ΑΣΦΑΛΕΙΟ ΝΑΥΠΑΚΤΟΥ | | ΤΟΠΟΓΡΑΦΙΚΟ ΔΙΑΓΡΑΜΜΑ ΔΗΜΟΣΙΟΥ ΔΑΣΟΥΣ ΠΟΥ ΚΑΝΚΕ ΤΗΝ 03/09/2025 ΚΑΙ ΚΗΡΥΣΣΕΤΑΙ ΑΝΑΔΑΣΣΤΕΟ | |
| Δήμος | Ναυπακτίας | Τοπ./Δημ. Κοινότητα / οικισμός | ΠΑΛΑΙΟΠΥΡΓΟΣ |
| Θέση | "Καστανούλες" | Εμβαδόν(1,2,3,4,5,6,7,8,9,10,11,12,13,14)=4.516,40Μ2 | 1: 500 |
| ΚΛΙΜΑΚΑ | 1: 500 | Ο Δασάρχης Ναυπακτου | Ο Διευθυντής Δασίων Αντίνας |
| ΓΕΩΡΓΙΟΣ ΡΑΠΤΙΣ 01/04/2026 13:25 | ΑΝΑΣΤΑΣΙΑ ΛΕΠΙΔΙ 06/04/2026 12:35 | Ο Επιδευρητής Εφαρμογής Δασικής Πολιτικής | ΝΙΚΙΤΑΣ ΜΑΖΙΣ 06/04/2026 18:38 |

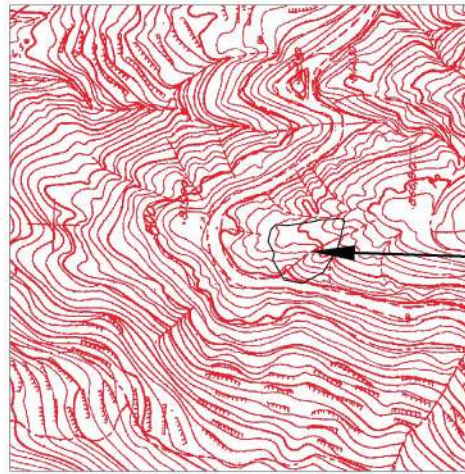

ΑΠΟΣΤΑΣΜΑ ΦΧ 1:5000 αρ 5296/7

Εκταση που κηρύσσεται αναδασωτέα

ΣΥΝΤΕΤΑΓΜΕΝΕΣ ΚΟΡΥΦΩΝ ΣΥΣΤΗΜΑ
ΑΝΑΦΟΡΑΣ ΕΓΣΑ '87
(1,2,3,4,5,6,7,8,9,10,11,12,13,14,1) = 4.516,40 τ.μ

| A/A | X | Y |
|-----|-----------|------------|
| 1 | 311244.00 | 4264661.00 |
| 2 | 311243.00 | 4264648.00 |
| 3 | 311248.00 | 4264615.00 |
| 4 | 311249.00 | 4264615.00 |
| 5 | 311251.00 | 4264585.00 |
| 6 | 311248.00 | 4264583.00 |
| 7 | 311217.57 | 4264590.78 |
| 8 | 311189.79 | 4264607.19 |
| 9 | 311177.00 | 4264631.00 |
| 10 | 311181.00 | 4264652.00 |
| 11 | 311204.00 | 4264665.00 |
| 12 | 311210.00 | 4264665.00 |
| 13 | 311225.00 | 4264670.00 |
| 14 | 311238.00 | 4264667.00 |

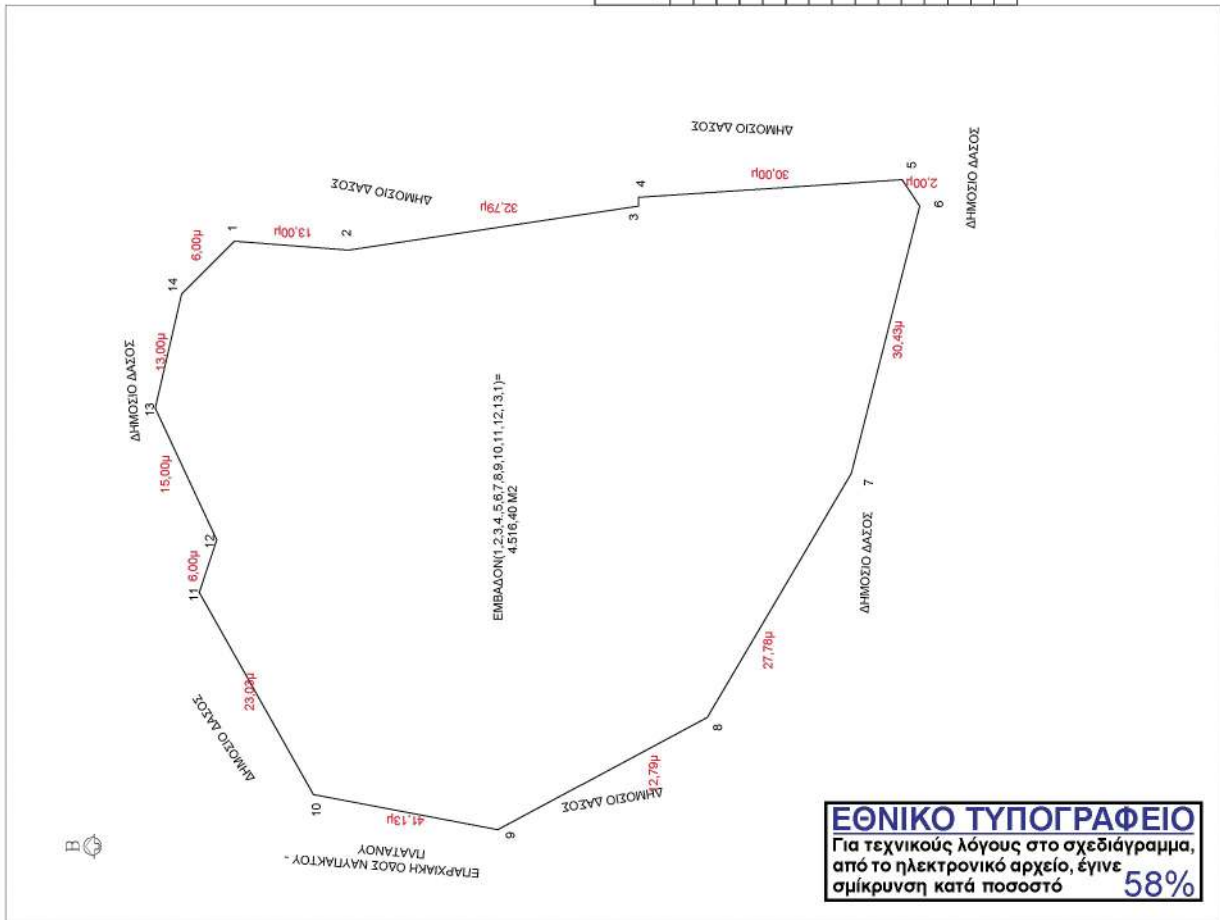

ΕΘΝΙΚΟ ΤΥΠΟΓΡΑΦΕΙΟ
 Για τεχνικούς λόγους στο σχεδιάγραμμα,
 από το ηλεκτρονικό αρχείο, έγινε
 σμίκρυνση κατά ποσοστό **58%**



Η απόφαση αυτή να δημοσιευθεί στην Εφημερίδα της Κυβερνήσεως.

Ι. Π. Μεσολογγίου, 7 Απριλίου 2026

Με εντολή Γενικού Γραμματέα Δασών
Ο Προϊστάμενος της Επιθεώρησης Εφαρμογής Δασικής Πολιτικής
Πελοποννήσου, Δυτικής Ελλάδας και Ιονίου

ΝΙΚΗΤΑΣ ΜΑΖΗΣ

Αριθμ. 123092

(2)

Κήρυξη ως αναδασωτέας έκτασης συνολικού εμβαδού 2.831,57 τ.μ (ήτοι: ΤΜΗΜΑ 1 εμβαδού 2.019,28 τ.μ. και ΤΜΗΜΑ 2 εμβαδού 812,29 τ.μ.), στη θέση «ΚΑΡΑΛΗ», Τ.Κ. Γουριάς, Δ.Ε. Οινιαδών του Δήμου Ι.Π. Μεσολογγίου, Π.Ε. Αιτωλοακαρνανίας.

Ο ΓΕΝΙΚΟΣ ΓΡΑΜΜΑΤΕΑΣ ΔΑΣΩΝ
ΤΟΥ ΥΠΟΥΡΓΕΙΟΥ ΠΕΡΙΒΑΛΛΟΝΤΟΣ ΚΑΙ ΕΝΕΡΓΕΙΑΣ

Έχοντας υπόψη:

1. Την παρ. 1 του άρθρου 24 και την παρ. 3 του άρθρου 117 του Συντάγματος.
2. Την παρ. 1 του άρθρου 38 και τις παρ. 1 και 3 του άρθρου 41 του ν. 998/1979 «Περί προστασίας των δασών και των δασικών εν γένει εκτάσεων της Χώρας» (Α' 289).
3. Τον ν. 4727/2020 «Ψηφιακή Διακυβέρνηση [Ενσωμάτωση στην Ελληνική Νομοθεσία της Οδηγίας (ΕΕ) 2016/2102 και της Οδηγίας (ΕΕ) 2019/1024] - Ηλεκτρονικές Επικοινωνίες [Ενσωμάτωση στο Ελληνικό Δίκαιο της Οδηγίας (ΕΕ) 2018/1972] και άλλες διατάξεις» (Α' 184).
4. Την από 13.8.2021 Πράξη Νομοθετικού Περιεχομένου «Έκτακτα μέτρα για την αποτελεσματική προστασία και την ταχεία αποκατάσταση του φυσικού περιβάλλοντος, την άμεση στήριξη των πληγέντων από τις πυρκαγιές του Ιουλίου/Αυγούστου 2021 και συναφείς διατάξεις» (Α' 143), η οποία κυρώθηκε με το άρθρο 2 του ν. 4824/2021 (Α' 156).
5. Τα άρθρα 47 έως 55 του ν. 4915/2022 «Εθνικό Στρατηγικό Σχέδιο Καταπολέμησης της Διαφθοράς, διατάξεις για θέματα ανθρώπινου δυναμικού και Οργανισμών Τοπικής Αυτοδιοίκησης, νομοθετικό πλαίσιο εκπαίδευσης των σπουδαστών/σπουδαστριών της Εθνικής Σχολής Δημόσιας Διοίκησης και Αυτοδιοίκησης για την ένταξη στον κλάδο Π.Ε. Επιτελικών Στελεχών, διατάξεις για την ολοκλήρωση της μεταφοράς των δασικών υπηρεσιών στο Υπουργείο Περιβάλλοντος και Ενέργειας, διατάξεις για την εφαρμογή του Εθνικού Σχεδίου Ανάκαμψης και Ανθεκτικότητας "Ελλάδα 2.0", Εθνική Σύμβαση Ομογενών και άλλες επείγουσες διατάξεις» (Α' 63).
6. Το π.δ. 6/2022 «Σύσταση και μετονομασία Γενικών Γραμματειών, σύσταση Ειδικής Γραμματείας, μεταφορά υπηρεσιών και αρμοδιοτήτων» (Α' 17).
7. Το π.δ. 132/2017 «Οργανισμός Υπουργείου Περιβάλλοντος και Ενέργειας (Υ.Π.Ε.Ν.)» (Α' 160), όπως τροποποιήθηκε με το π.δ. 29/2022 (Α' 77).
8. Την υπό στοιχεία οικ. ΥΠΕΝ/ΥΠΡΓ/79859/5910/25-7-2023 κοινή απόφαση του Πρωθυπουργού και του Υπουργού Περιβάλλοντος και Ενέργειας «Διορισμός Γενικού Γραμματέα Δασών του Υπουργείου Περιβάλλοντος και Ενέργειας» (Υ.Ο.Δ.Δ. 745).
9. Την υπό στοιχεία ΥΠΕΝ/ΔΔΥ/48478/3594/16.05.2022 κοινή υπουργική απόφαση «Καθορισμός των διοικητικών λεπτομερειών μεταφοράς των δασικών υπηρεσιών, του αντίστοιχου προσωπικού και λοιπών θεμάτων της παρ. 5 του άρθρου τρίτου της από 13.8.2021 Πράξης Νομοθετικού Περιεχομένου (Α' 143), η οποία κυρώθηκε με το άρθρο 2 του ν. 4824/2021 (Α' 156)» (Β' 2415).
10. Την υπό στοιχεία ΥΠΕΝ/ΔΔΥ/62511/4542/17-6-2022 απόφαση του Υπουργού Περιβάλλοντος και Ενέργειας «Διαπιστωτική πράξη κατάταξης και τοποθέτησης του προσωπικού των Περιφερειακών Δασικών Υπηρεσιών του Υπουργείου Περιβάλλοντος και Ενέργειας» (Β' 3145).
11. Την υπό στοιχεία ΥΠΕΝ/ΔΔΥ/70401/5167/6-7-2022 απόφαση του Υπουργού Περιβάλλοντος και Ενέργειας «Τοποθέτηση Προϊσταμένων σε θέσεις ευθύνης επιπέδου Γενικής Διεύθυνσης στις Επιθεωρήσεις Εφαρμογής Δασικής Πολιτικής του Υπουργείου Περιβάλλοντος και Ενέργειας» (ΑΔΑ: Ω8ΔΡ4653Π8-7ΨΡ).
12. Την υπό στοιχεία ΥΠΕΝ/ΔΝΕΠ/83988/2740/25-8-2022 κοινή απόφαση του Υπουργού και του Υφυπουργού Περιβάλλοντος και Ενέργειας και του Γενικού Γραμματέα Δασών του Υπουργείου Περιβάλλοντος και Ενέργειας «Εξουσιοδότηση υπογραφής "Με εντολή Υπουργού" του Υπουργού Περιβάλλοντος και Ενέργειας, "Με



εντολή Υφυπουργού” του Υφυπουργού Περιβάλλοντος και Ενέργειας και “Με εντολή Γενικού Γραμματέα Δασών” του Γενικού Γραμματέα Δασών του Υπουργείου Περιβάλλοντος και Ενέργειας, κατά λόγο αρμοδιότητας, στον Προϊστάμενο της Γενικής Διεύθυνσης Δασών και Δασικού Περιβάλλοντος της Γενικής Γραμματείας Δασών του Υ.Π.Ε.Ν., στους Προϊσταμένους των Επιθεωρήσεων Εφαρμογής Δασικής Πολιτικής και στους Προϊσταμένους των Διευθύνσεων, Δασαρχείων και Τμημάτων που υπάγονται σε αυτές» (Β' 4528).

13. Τις υπ' αρ. 160417/1180/08-07-1980 και 182447/3049/24-09-1980 εγκύκλιες διαταγές του Υπουργείου Γεωργίας σχετικά με την κήρυξη εκτάσεων ως αναδασωτέων.

14. Την υπ' αρ. 116431/02-04-2026 εισήγηση του Δασαρχείου Μεσολογγίου από την οποία προκύπτει ότι η βλάστηση της έκτασης που αναφέρεται στο θέμα καταστράφηκε από παράνομη εκχέρσωση τον Ιούλιο του 2025 και πριν τον χρόνο καταστροφής της είχε δασική μορφή κατά την έννοια της παρ. 1 του άρθρου 3, εμπίπτουσα στις παρ. 1ε και 2γ του άρθρου 4 του ν. 998/1979, όπως τροποποιήθηκε και ισχύει, καλυπτόμενη από θάμνους αείφυλλων πλατύφυλλων (πουρνάρια, παλιούρια και αγριελιές) και ως εκ τούτου επιβάλλεται η κήρυξή της ως αναδασωτέας, αποφασίζουμε:

Κηρύσσουμε ως αναδασωτέα έκταση δασικού χαρακτήρα (δημόσιο δάσος) της παρ. 1 του άρθρου 3, εμπίπτουσα στις παρ. 1ε και 2γ του άρθρου 4 του ν. 998/1979, όπως τροποποιήθηκε και ισχύει, συνολικού εμβαδού 2.831,57 τ.μ. (ήτοι: ΤΜΗΜΑ 1 εμβαδού 2.019,28 τ.μ. και ΤΜΗΜΑ 2 εμβαδού 812,29 τ.μ.), στη θέση «ΚΑΡΑΛΗ», Τ.Κ. Γουριάς, ΔΕ Ονιαιδών του Δήμου Ι.Π. Μεσολογγίου, Π.Ε. Αιτωλοακαρνανίας, της οποίας η βλάστηση καταστράφηκε από παράνομη εκχέρσωση τον Ιούλιο του 2025, όπως απεικονίζεται στο συνημμένο από 31-07-2025 τοπογραφικό διάγραμμα, κλίμακας 1:1000 με στοιχεία περιμέτρου το ΤΜΗΜΑ 1 (1,2...10,11,...,20,21,...,29,30,1) εμβαδού 2.019,28 τ.μ. και το ΤΜΗΜΑ 2 (1,2...10,11,...15,16,1) εμβαδού 812,29 τ.μ. και το οποίο αποτελεί αναπόσπαστο μέρος της παρούσας, και προσδιορίζεται επακριβώς από τις αντίστοιχες συντεταγμένες σε ΕΓΣΑ '87.

Η ανωτέρω έκταση συνορεύει:

ΤΜΗΜΑ 1 εμβαδού 2.019,28 τ.μ.

Ανατολικά: Με έκταση (δημόσιο δάσος ΔΔ και κατά τεκμήριο δημόσια-εκχερσωμένη δασική έκταση ΔΑ και άλλης μορφής έκταση ΑΑ και αγροτικός δρόμος στον κυρωμένο δασικό χάρτη).

Δυτικά: Με έκταση (δημόσιο δάσος ΔΔ στον κυρωμένο δασικό χάρτη).

Βόρεια: Με έκταση (δημόσιο δάσος ΔΔ στον κυρωμένο δασικό χάρτη).

Νότια: Με έκταση (δημόσιο δάσος ΔΔ στον κυρωμένο δασικό χάρτη).

ΤΜΗΜΑ 2 εμβαδού 812,29 τ.μ.

Ανατολικά: Με έκταση (δημόσιο δάσος ΔΔ στον κυρωμένο δασικό χάρτη).

Δυτικά: Με έκταση (αγροτικός δρόμος και πέραν τούτου δημόσιο δάσος ΔΔ στον κυρωμένο δασικό χάρτη).

Βόρεια: Με έκταση (κατά τεκμήριο δημόσια -εκχερσωμένη δασική έκταση ΔΑ στον κυρωμένο δασικό χάρτη).

Νότια: Με έκταση (δημόσιο δάσος ΔΔ στον κυρωμένο δασικό χάρτη).

Σκοποί της κήρυξης της ανωτέρω έκτασης ως αναδασωτέας είναι η διατήρηση του δασικού χαρακτήρα αυτής, ο αποκλεισμός διάθεσής της για άλλη χρήση και η αποκατάσταση της δασικής βλάστησης. Η αποκατάσταση της βλάστησης θα γίνει με φυσική αναγέννηση ή με πρόγραμμα τεχνητής αναγέννησης.

Από τις διατάξεις της απόφασης αυτής δεν προκαλείται δαπάνη σε βάρος του κρατικού προϋπολογισμού.

Η ισχύς της παρούσας αρχίζει από τη δημοσίευσή της στην Εφημερίδα της Κυβερνήσεως.



ΚΑΛΩΣΕΙΣ
 ΚΑΛΩΣΕΙΣ ΤΩΝ ΚΥΡΙΟΚΑΤΑΣΤΑΤΩΝ ΑΝΑΔΑΣΜΑΤΩΣ
 ΚΑΛΩΣΕΙΣ ΤΩΝ ΚΥΡΙΟΚΑΤΑΣΤΑΤΩΝ ΑΝΑΔΑΣΜΑΤΩΣ
 ΚΑΛΩΣΕΙΣ ΤΩΝ ΚΥΡΙΟΚΑΤΑΣΤΑΤΩΝ ΑΝΑΔΑΣΜΑΤΩΣ

ΚΑΛΩΣΕΙΣ
 ΚΑΛΩΣΕΙΣ ΤΩΝ ΚΥΡΙΟΚΑΤΑΣΤΑΤΩΝ ΑΝΑΔΑΣΜΑΤΩΣ
 ΚΑΛΩΣΕΙΣ ΤΩΝ ΚΥΡΙΟΚΑΤΑΣΤΑΤΩΝ ΑΝΑΔΑΣΜΑΤΩΣ
 ΚΑΛΩΣΕΙΣ ΤΩΝ ΚΥΡΙΟΚΑΤΑΣΤΑΤΩΝ ΑΝΑΔΑΣΜΑΤΩΣ

ΚΑΛΩΣΕΙΣ
 ΚΑΛΩΣΕΙΣ ΤΩΝ ΚΥΡΙΟΚΑΤΑΣΤΑΤΩΝ ΑΝΑΔΑΣΜΑΤΩΣ
 ΚΑΛΩΣΕΙΣ ΤΩΝ ΚΥΡΙΟΚΑΤΑΣΤΑΤΩΝ ΑΝΑΔΑΣΜΑΤΩΣ
 ΚΑΛΩΣΕΙΣ ΤΩΝ ΚΥΡΙΟΚΑΤΑΣΤΑΤΩΝ ΑΝΑΔΑΣΜΑΤΩΣ

ΚΑΛΩΣΕΙΣ
 ΚΑΛΩΣΕΙΣ ΤΩΝ ΚΥΡΙΟΚΑΤΑΣΤΑΤΩΝ ΑΝΑΔΑΣΜΑΤΩΣ
 ΚΑΛΩΣΕΙΣ ΤΩΝ ΚΥΡΙΟΚΑΤΑΣΤΑΤΩΝ ΑΝΑΔΑΣΜΑΤΩΣ
 ΚΑΛΩΣΕΙΣ ΤΩΝ ΚΥΡΙΟΚΑΤΑΣΤΑΤΩΝ ΑΝΑΔΑΣΜΑΤΩΣ

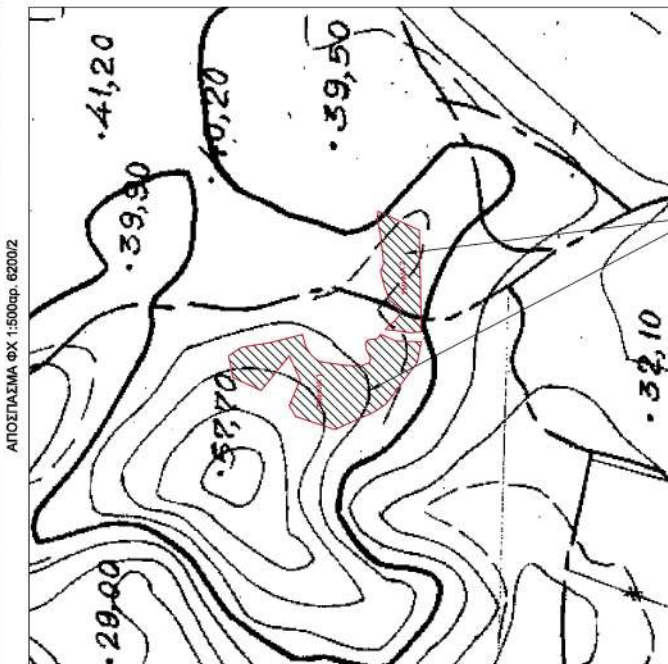

Έκταση που κηρύσσεται αναδασωτέα
 Έκταση που κηρύσσεται αναδασωτέα

ΣΥΝΤΕΛΕΜΕΝΕΣ ΔΙΑΜΕΤΡΟΙ ΣΥΣΤΗΜΑ ΑΝΑΔΑΣΜΑΤΩΣ

| Α/Α | X | Y | Ψ |
|-----|-------------------|-------------|-------|
| 1 | 261894.971 | 4263024.671 | 2.87 |
| 2 | 261892.83 | 4263026.59 | 2.65 |
| 3 | 261892.56 | 4263029.21 | 1.88 |
| 4 | 261892.17 | 4263031.05 | 1.65 |
| 5 | 261890.72 | 4263031.85 | 2.65 |
| 6 | 261888.08 | 4263031.59 | 2.71 |
| 7 | 261885.71 | 4263030.27 | 2.13 |
| 8 | 261883.74 | 4263029.48 | 1.92 |
| 9 | 261881.89 | 4263030.00 | 4.67 |
| 10 | 261880.18 | 4263034.35 | 7.65 |
| 11 | 261880.71 | 4263041.96 | 11.45 |
| 12 | 261882.42 | 4263053.30 | 4.59 |
| 13 | 261885.32 | 4263056.86 | 4.46 |
| 14 | 261889.01 | 4263059.35 | 6.01 |
| 15 | 261894.8 | 4263060.94 | 15.54 |
| 16 | 261891.4263076.00 | | 13.15 |
| 17 | 261889.00 | 4263089.00 | 7.21 |
| 18 | 261885.00 | 4263095.00 | 10.20 |
| 19 | 261875.00 | 4263093.00 | 14.32 |
| 20 | 261869.00 | 4263080.00 | 20.62 |
| 21 | 261865.00 | 4263067.00 | 21.22 |
| 22 | 261874.00 | 4263062.00 | 13.00 |
| 23 | 261862.00 | 4263067.00 | 5.83 |
| 24 | 261857.00 | 4263064.00 | 18.97 |
| 25 | 261851.00 | 4263046.00 | 19.70 |
| 26 | 261859.00 | 4263028.00 | 6.66 |
| 27 | 261862.55 | 4263022.43 | 24.14 |
| 28 | 261881.97 | 4263007.94 | 9.68 |
| 29 | 261891.47 | 4263006.10 | 29.30 |
| 30 | 261891.85 | 4263018.08 | 11.97 |

ΠΛΕΥΡΑ ΜΗΚΟΣ

| ΤΜΗΜΑ 1 | ΤΜΗΜΑ 2 |
|---------|---------|
| 1-2 | 3.57 |
| 2-3 | 7.78 |
| 3-4 | 13.08 |
| 4-5 | 3.83 |
| 5-6 | 7.04 |
| 6-7 | 7.02 |
| 7-8 | 4.04 |
| 8-9 | 4.11 |
| 9-10 | 4.22 |
| 10-11 | 3.66 |
| 11-12 | 2.41 |
| 12-13 | 4.38 |
| 13-14 | 6.96 |
| 14-15 | 5.28 |
| 15-16 | 46.79 |

ΕΘΝΙΚΟ ΤΥΠΟΓΡΑΦΕΙΟ
 Για τεχνικούς λόγους στο σχεδιάγραμμα, από το ηλεκτρονικό αρχείο, έγινε σμίκρυνση κατά ποσοστό **81%**

ΕΚΤΑΣΗ
 ΠΟΥ ΚΗΡΥΣΣΕΤΑΙ ΑΝΑΔΑΣΩΤΕΑ
 Α.Κ.ΓΟΥΡΙΑΣ Δ.Κ.ΓΟΥΡΙΑΣ
 ΤΜΗΜΑ 1 Έμφ.(1,2,...,10,11,20,21,...,29,30,...)=2.019,28 τ.μ.
 ΤΜΗΜΑ 2 Έμφ.(1,2,...,10,11,...,15,16,...)=812,29 τ.μ.
 ΣΥΝΟΛΟ: Έμφ.1+Τμη.1+Τμη.2(2.019,28+812,29)=2.831,57 τ.μ.



Η απόφαση αυτή να δημοσιευθεί στην Εφημερίδα της Κυβερνήσεως.

Ι. Π. Μεσολογγίου, 7 Απριλίου 2026

Με εντολή Γενικού Γραμματέα Δασών

Ο Προϊστάμενος της Επιθεώρησης Εφαρμογής Δασικής Πολιτικής

Πελοποννήσου, Δυτικής Ελλάδας και Ιονίου

ΝΙΚΗΤΑΣ ΜΑΖΗΣ

ΑΝΑΚΟΙΝΩΣΕΙΣ

(3)

Ανακοίνωση παρακατάθεσης αποζημιώσεων και δικαστικών εξόδων.

ΔΗΜΟΣ ΑΘΗΝΑΙΩΝ

Έχοντας υπόψη τα άρθρα 7 του α.ν. 1731/1939, το ν.δ. 797/1971 «Περί αναγκαστικών απαλλοτριώσεων» την υπαγωγή στις διατάξεις του άρθρου 7α του ν. 2882/2001 «Κώδικας Αναγκαστικών Απαλλοτριώσεων», όπως αυτά τροποποιήθηκαν και συμπληρώθηκαν μεταγενέστερα, γνωστοποιούμε στους κατωτέρω αναφερόμενους και σε κάθε ενδιαφερόμενο: α) Των κεκτημένων ή αξιούντων δικαιώματα κυριότητας επί των απαλλοτριωθείσων εκτάσεων, λόγω ρυμοτομίας, κατ' εφαρμογή: α1) Του π.δ. 20.9.1995 «Έγκριση πολεοδομικής μελέτης αναθεώρησης και επέκτασης τμημάτων των Δήμων Αθηναίων, Αγίου Ιωάννη Ρέντη, Αιγάλεω, Περιστερίου και Ταύρου (περιοχή Ελαιώνα) (Δ' 1049), α2) της υπ' αρ. 49/30.09.2024 (Δ' 683) Πράξης του Υπουργικού Συμβουλίου (ΠΥΣ), και κατόπιν σχετικής εξουσιοδότησης, δυνάμει της υπ' αρ. 94/2025 (Δ' 185) απόφασης του Δημοτικού Συμβουλίου Αθηναίων, κηρυχθείσας ως κατεπείγουσας της αναγκαστικής απαλλοτριώσεως των αναφερομένων στο σκεπτικό ακινήτων εντός των Ο.Τ. 22, 29, 29Β, 29Γ, 30Γ, 23Α, 39, 23Β, 31, 31Α, 33, 34, 36, 41, 45-46-50, 45Β-45Γ, 47Α, 49 της περιοχής Βοτανικού - Ελαιώνα, η οποία απαιτείται για την εκτέλεση των έργων «Α. Αθλητικό Κέντρο Βοτανικού» και «Β. Έργα Υποδομών Περιοχής Ανάπλασης II Α», β) των τυχόν εγγεγραμμένων ενυποθήκων ή κατασχόντων δανειστών ή τρίτων διεκδικητών επί των ως άνω απαλλοτριωθείσων εκτάσεων ότι:

1) Η καθορισθείσα τιμή μονάδος αποζημίωσης με την υπ' αρ. 6080/2025 απόφαση του Μονομελούς Εφετείου Αθηνών (διαδικασία του άρθρου 7α του ν. 2882/2001) των ιδιοκτησιών:

ΚΑΕΚ 050096530050 και ΚΑ 0107039, ΚΑΕΚ 050096530052 και ΚΑ 0107030,
ΚΑΕΚ 050096530056 και ΚΑ 0107034, ΚΑΕΚ 050096530059 και ΚΑ 0107072,
ΚΑΕΚ 050096530061 και ΚΑ 0107066, ΚΑΕΚ 050096530089 και ΚΑ 0107080Β,
ΚΑΕΚ 050096530095 και ΚΑ 0107066 ΚΑΕΚ 050096546010 και ΚΑ 0106010,
ΚΑΕΚ 050096546026 και ΚΑ 0106011, ΚΑΕΚ 050096550005 και ΚΑ 0201015,
ΚΑΕΚ 050096550007 και ΚΑ 0201019, ΚΑΕΚ 050096550011 και ΚΑ 0201007,
ΚΑΕΚ 050096550012 και ΚΑ 0201008, ΚΑΕΚ 050096550013 και ΚΑ 0201009,
ΚΑΕΚ 050096550020 και ΚΑ 0201017

για την υλοποίηση έργων οδοποιίας, ποδηλατοδρόμου και κατασκευή δικτύων ομβρίων και αποχέτευσης στην περιοχή του Ελαιώνα» (κωδικός ΟΠΣ ΤΑ 5163916), κατατέθηκε μέσω του χρηματοδοτικού προγράμματος του Ταμείου Ανάκαμψης και Ανθεκτικότητας, στο Ταμείο Παρακαταθηκών και Δανείων Αθηνών το 70% της επιδικασθείσας αποζημίωσης υπέρ των αναγνωριζομένων δικαστικά δικαιούχων, σύμφωνα με την υπ' αρ. 144/9-3-2026 (ΑΔΑ: ΨΠ3ΛΩ6Μ-0ΤΛ) απόφαση του Δημοτικού Συμβουλίου και προς τούτο εκδόθηκε το υπ' αρ. 23245/2-4-2026 γραμμάτιο συστάσεως παρακαταθήκης για το ποσό των τεσσάρων εκατομμυρίων πεντακοσίων δέκα τεσσάρων χιλιάδων διακοσίων δέκα πέντε ευρώ και ογδόντα οκτώ λεπτών (4.514.215,88 €).

2) Η καθορισθείσα δικηγορική αμοιβή με την υπ' αρ. 6080/2025 απόφαση του Μονομελούς Εφετείου Αθηνών (2ο Τμήμα -Δημόσιο) διαδικασία του άρθρου 7α του ν. 2882/2001, κατατέθηκε μέσω του χρηματοδοτικού προγράμματος του Ταμείου Ανάκαμψης και Ανθεκτικότητας, στο Ταμείο Παρακαταθηκών και Δανείων Αθηνών το 70% της επιδικασθείσας αμοιβής, υπέρ του Δικηγορικού Συλλόγου Αθηνών, σύμφωνα με την υπ' αρ. 144/9-3-2026 (ΑΔΑ: ΨΠ3ΛΩ6Μ-0ΤΛ) απόφαση του Δημοτικού Συμβουλίου και προς τούτο εκδόθηκε το με αριθμό



23246/2-4-2026 γραμμάτιο συστάσεως παρακαταθήκης για το ποσό των πενήντα οχτώ χιλιάδων πεντακοσίων σαράντα τριών ευρώ και επτά λεπτών (58.543,07 €).

Αθήνα, 3 Απριλίου 2026

Ο Δήμαρχος

ΧΡΥΣΟΣΤΟΜΟΣ ΔΟΥΚΑΣ

(4)

Παρακατάθεση αποζημιώσεων και δικαστικών εξόδων στην περιοχή του Ελαιώνα.

ΔΗΜΟΣ ΑΘΗΝΑΙΩΝ

Έχοντας υπόψη τα άρθρα 7 του α.ν. 1731/1939, το ν.δ. 797/1971 «Περί αναγκαστικών απαλλοτριώσεων» την υπαγωγή στις διατάξεις του άρθρου 7α του ν. 2882/2001 «Κώδικας Αναγκαστικών Απαλλοτριώσεων», όπως αυτά τροποποιήθηκαν και συμπληρώθηκαν μεταγενέστερα, γνωστοποιούμε στους κατωτέρω αναφερόμενους και σε κάθε ενδιαφερόμενο: α) Των κεκτημένων ή αξιούντων δικαιώματα κυριότητας επί των απαλλοτριωθείσων εκτάσεων, λόγω ρυμοτομίας, κατ' εφαρμογή: α1) Του π.δ. 20.9.1995 «Εγκριση πολεοδομικής μελέτης αναθεώρησης και επέκτασης τμημάτων των Δήμων Αθηναίων, Αγίου Ιωάννη Ρέντη, Αιγάλεω, Περιστερίου και Ταύρου (περιοχή Ελαιώνα)» (Δ' 1049), α2) της υπ' αρ. 49/30.09.2024 (Δ' 683) Πράξης του Υπουργικού Συμβουλίου (ΠΥΣ), και κατόπιν σχετικής εξουσιοδότησης, δυνάμει της υπ' αρ. 94/2025 (Δ' 185) απόφασης του Δημοτικού Συμβουλίου Αθηναίων, κηρυχθείσης ως κατεπείγουσας της αναγκαστικής απαλλοτριώσεως των αναφερομένων στο σκεπτικό ακινήτων εντός των Ο.Τ. 22, 29, 29Β, 29Γ, 30Γ, 23Α, 39, 23Β, 31, 31Α, 33, 34, 36, 41, 45-46-50, 45Β-45Γ, 47Α, 49 της περιοχής Βοτανικού - Ελαιώνα, η οποία απαιτείται για την εκτέλεση των έργων «Α. Αθλητικό Κέντρο Βοτανικού» και «Β. Έργα Υποδομών Περιοχής Ανάπλασης II Α», β) των τυχόν εγγεγραμμένων ενυποθήκων ή κατασχόντων δανειστών ή τρίτων διεκδικητών επί των ως άνω απαλλοτριωθείσων εκτάσεων ότι:

1) Η καθορισθείσα τιμή μονάδος αποζημίωσης με την υπ' αρ. 6080/2025 απόφαση του Μονομελούς Εφετείου Αθηνών (διαδικασία του άρθρου 7α του ν. 2882/2001) των ιδιοκτησιών:

ΚΑΕΚ:050096530048 με Κ.Α. 0107043, ΚΑΕΚ:050096530050 με Κ.Α. 0107039, ΚΑΕΚ:050096530052 με Κ.Α. 0107030, ΚΑΕΚ:050096530056 με Κ.Α. 0107034, ΚΑΕΚ:050096530057 με Κ.Α. 0107042, ΚΑΕΚ:050096530058 με Κ.Α. 0107040, ΚΑΕΚ:050096530059 με Κ.Α. 0107072, ΚΑΕΚ:050096530061 με Κ.Α. 0107066, ΚΑΕΚ:050096530065 με Κ.Α. 0107063, ΚΑΕΚ:050096530069 με Κ.Α. 0107061, ΚΑΕΚ:050096530070 με Κ.Α. 0107062, ΚΑΕΚ:050096530074 με Κ.Α. 0107077, ΚΑΕΚ:050096530078 με Κ.Α. 0107074, ΚΑΕΚ:050096530080 με Κ.Α. 0107075, ΚΑΕΚ:050096530081 με Κ.Α. 0107076, ΚΑΕΚ:050096530085 με Κ.Α. 0107041, ΚΑΕΚ:050096530086 με Κ.Α. 0107041, ΚΑΕΚ:050096530089 με Κ.Α. 0107080Β, ΚΑΕΚ:050096530095 με Κ.Α. 0107066, ΚΑΕΚ:050096546010 με Κ.Α. 0106010, ΚΑΕΚ:050096546026 με Κ.Α. 0106011, ΚΑΕΚ:050096546030 με Κ.Α. 0106044, ΚΑΕΚ:050096551016 με Κ.Α. 0202015, ΚΑΕΚ:050096550005 με Κ.Α. 0201015, ΚΑΕΚ:050096550007 με Κ.Α. 0201019, ΚΑΕΚ:050096550011 με Κ.Α. 0201007, ΚΑΕΚ:050096550012 με Κ.Α. 0201008, ΚΑΕΚ:050096550013 με Κ.Α. 0201009, ΚΑΕΚ:050096550020 με Κ.Α. 0201017, ΚΑΕΚ:τμήμα 050096552001 με Κ.Α. 0204006, ΚΑΕΚ:τμήμα 050096555003 με Κ.Α. 0214030, ΚΑΕΚ:τμήμα 050096555009 με Κ.Α. 0214016, ΚΑΕΚ:050096548001 με Κ.Α. 0204005, ΚΑΕΚ:τμήμα 050096552001 με Κ.Α. 0204007, ΚΑΕΚ:τμήμα 050096552001 με Κ.Α. 0204008,

για την υλοποίηση των έργων διαμόρφωσης πρασίνου και κοινόχρηστων χώρων στην περιοχή της Διπλής Ανάπλασης πλην του Ναυτικού Οχυρού στην περιοχή του Ελαιώνα (ΟΠΣ ΤΑ 5164157), κατατέθηκε μέσω του χρηματοδοτικού προγράμματος του Ταμείου Ανάκαμψης και Ανθεκτικότητας στο Ταμείο Παρακαταθηκών και Δανείων Αθηνών το 70% της επιδικασθείσας αποζημίωσης, σύμφωνα με την υπ' αρ. 143/09-03-2026 (ΑΔΑ: Ψ73ΖΩ6Μ-1ΜΝ) απόφαση του Δημοτικού Συμβουλίου Αθηναίων υπέρ των αναγνωριζομένων δικαστικά δικαιούχων και προς τούτο εκδόθηκε το υπ' αρ. 23248/02-04-2026 γραμμάτιο συστάσεως παρακαταθήκης για το ποσό των δέκα πέντε εκατομμυρίων ογδόντα εννέα χιλιάδων επτακοσίων πενήντα τεσσάρων ευρώ και πενήντα εννέα λεπτών (15.089.754,59 €).

2) Η καθορισθείσα δικηγορική αμοιβή με την υπ' αρ. 6080/2025 απόφαση του Μονομελούς Εφετείου Αθηνών (διαδικασία του άρθρου 7α του ν. 2882/2001), κατατέθηκε μέσω του χρηματοδοτικού προγράμματος



του Ταμείου Ανάκαμψης και Ανθεκτικότητας στο Ταμείο Παρακαταθηκών και Δανείων Αθηνών το 70% της επιδικασθείσας αμοιβής, υπέρ του Δικηγορικού Συλλόγου Αθηνών, σύμφωνα με την υπ' αρ. 143/09-03-2026 (ΑΔΑ: Ψ73ΖΩ6Μ-1ΜΝ) απόφαση του Δημοτικού Συμβουλίου Αθηναίων και προς τούτο εκδόθηκε το υπ' αρ. 23247/02-04-2026 γραμμάτιο συστάσεως παρακαταθήκης για το ποσό των είκοσι έξι χιλιάδων οκτακοσίων πενήντα εννέα ευρώ και ενενήντα πέντε λεπτών (26.859,95 €).

Αθήνα, 3 Απριλίου 2026

Ο Δήμαρχος

ΧΡΥΣΟΣΤΟΜΟΣ ΔΟΥΚΑΣ



ΕΘΝΙΚΟ ΤΥΠΟΓΡΑΦΕΙΟ

Το Εθνικό Τυπογραφείο αποτελεί δημόσια υπηρεσία υπαγόμενη στην Προεδρία της Κυβέρνησης και έχει την ευθύνη τόσο για τη σύνταξη, διαχείριση, εκτύπωση και κυκλοφορία των Φύλλων της Εφημερίδας της Κυβερνήσεως (ΦΕΚ), όσο και για την κάλυψη των εκτυπωτικών - εκδοτικών αναγκών του δημοσίου και του ευρύτερου δημόσιου τομέα (ν. 3469/2006/Α' 131 και π.δ. 29/2018/Α' 58).

1. ΦΥΛΛΟ ΤΗΣ ΕΦΗΜΕΡΙΔΑΣ ΤΗΣ ΚΥΒΕΡΝΗΣΕΩΣ (ΦΕΚ)

- Τα **ΦΕΚ σε ηλεκτρονική μορφή** διατίθενται δωρεάν στο **www.et.gr**, την επίσημη ιστοσελίδα του Εθνικού Τυπογραφείου. Όσα ΦΕΚ δεν έχουν ψηφιοποιηθεί και καταχωριστεί στην ανωτέρω ιστοσελίδα, ψηφιοποιούνται και αποστέλλονται επίσης δωρεάν με την υποβολή αιτήματος στην ηλεκτρονική διεύθυνση **feksales@et.gr**.
- Τα **ΦΕΚ σε έντυπη μορφή** διατίθενται σε μεμονωμένα φύλλα είτε απευθείας από το Τμήμα Πωλήσεων και Συνδρομητών, είτε ταχυδρομικά με την αποστολή αιτήματος παραγγελίας στην ηλεκτρονική διεύθυνση **feksales@et.gr**.
 - Το κόστος ενός ασπρόμαυρου ΦΕΚ από 1 έως 16 σελίδες είναι 1,00 €, αλλά για κάθε επιπλέον οκτασέλιδο (ή μέρος αυτού) προσαυξάνεται κατά 0,20 €. Το κόστος ενός έγχρωμου ΦΕΚ από 1 έως 16 σελίδες είναι 1,50 €, αλλά για κάθε επιπλέον οκτασέλιδο (ή μέρος αυτού) προσαυξάνεται κατά 0,30 €.
 - Το τεύχος Α.Σ.Ε.Π. διατίθεται δωρεάν.
 - Υπάρχει δυνατότητα ετήσιας συνδρομής οποιουδήποτε τεύχους σε έντυπη μορφή μέσω του Τμήματος Πωλήσεων και Συνδρομητών.

• Τρόποι αποστολής κειμένων προς δημοσίευση:

- A.** Αποστολή των εγγράφων προς δημοσίευση στο ΦΕΚ στην ηλεκτρονική διεύθυνση **https://eservices.et.gr**. Σχετικές εγκύκλιοι και οδηγίες στην ηλεκτρονική διεύθυνση του Εθνικού Τυπογραφείου (**www.et.gr**) στη διαδρομή **Ανακοινώσεις → Εγκύκλιοι**.
- B.** Κατ' εξαίρεση, όσοι πολίτες δεν διαθέτουν προηγμένη ψηφιακή υπογραφή μπορούν είτε να αποστέλλουν ταχυδρομικά, είτε να καταθέτουν με εκπρόσωπό τους κείμενα προς δημοσίευση εκτυπωμένα σε χαρτί στο Τμήμα Παραλαβής και Καταχώρισης Δημοσιευμάτων.

• Πληροφορίες, σχετικά με την αποστολή/κατάθεση εγγράφων προς δημοσίευση, την ημερήσια κυκλοφορία των Φ.Ε.Κ., με την πώληση των τευχών και με τους ισχύοντες τιμοκαταλόγους για όλες τις υπηρεσίες μας, περιλαμβάνονται στον ιστότοπο (**www.et.gr**). Επίσης μέσω του ιστότοπου δίδονται πληροφορίες σχετικά με την πορεία δημοσίευσης των εγγράφων, με βάση τον Κωδικό Αριθμό Δημοσιεύματος (ΚΑΔ). Πρόκειται για τον αριθμό που εκδίδει το Εθνικό Τυπογραφείο για όλα τα κείμενα που πληρούν τις προϋποθέσεις δημοσίευσης.

2. ΕΚΤΥΠΩΤΙΚΕΣ - ΕΚΔΟΤΙΚΕΣ ΑΝΑΓΚΕΣ ΤΟΥ ΔΗΜΟΣΙΟΥ

Το Εθνικό Τυπογραφείο ανταποκρινόμενο σε αιτήματα υπηρεσιών και φορέων του δημοσίου αναλαμβάνει να σχεδιάσει και να εκτυπώσει έντυπα, φυλλάδια, βιβλία, αφίσες, μπλοκ, μηχανογραφικά έντυπα, φακέλους για κάθε χρήση, κ.ά.

Επίσης σχεδιάζει ψηφιακές εκδόσεις, λογότυπα και παράγει οπτικοακουστικό υλικό.

Ταχυδρομική Διεύθυνση: **Καποδιστρίου 34, 10432 Αθήνα**

ΤΗΛΕΦΩΝΙΚΟ ΚΕΝΤΡΟ: 210 5279000

Ιστότοπος: **www.et.gr**

Πληροφορίες σχετικά με την λειτουργία του ιστότοπου: **helpdesk.et@et.gr**

Αποστολή εγγράφων προς δημοσίευση στο ΦΕΚ στην ηλεκτρονική διεύθυνση

https://eservices.et.gr

ΕΞΥΠΗΡΕΤΗΣΗ ΚΟΙΝΟΥ

Πωλήσεις - Συνδρομές: (Ισόγειο, τηλ. 210 5279178 - 180)

Πληροφορίες: (Ισόγειο, Γραφείο 3 και τηλεφ. κέντρο 210 5279000)

Παραλαβή Δημοσιευτέας Ύλης: (Ισόγειο, τηλ. 210 5279139)

Ωράριο για το κοινό: Δευτέρα έως και Παρασκευή: 8:00 - 13:30

