



04002682403030008



2685

ΕΦΗΜΕΡΙΣ ΤΗΣ ΚΥΒΕΡΝΗΣΕΩΣ

ΤΗΣ ΕΛΛΗΝΙΚΗΣ ΔΗΜΟΚΡΑΤΙΑΣ

ΤΕΥΧΟΣ ΤΕΤΑΡΤΟ

Αρ. Φύλλου 268

24 Μαρτίου 2003

ΠΕΡΙΕΧΟΜΕΝΑ

ΑΠΟΦΑΣΕΙΣ

Καθορισμός ορίων αιγιαλού και παραλίας στη θέση «ΖΟΓΚΑΚΙ» νήσου Κύθνου 1

ΔΙΟΡΘΩΣΕΙΣ ΣΦΑΛΜΑΤΩΝ

Διόρθωση σφάλματος στην 1004207/170/0010/-24.1.1997 κοινή υπουργική απόφαση Υπουργών Οικονομικών, Περιβάλλοντος Χωροταξίας και Δημοσίων Έργων 2

ΑΠΟΦΑΣΕΙΣ

Αριθ. 1000564/298/Β0010 (1)
Καθορισμός ορίων αιγιαλού και παραλίας στη θέση «ΖΟΓΚΑΚΙ» νήσου Κύθνου.

Ο ΥΦΥΠΟΥΡΓΟΣ ΟΙΚΟΝΟΜΙΑΣ ΚΑΙ ΟΙΚΟΝΟΜΙΚΩΝ

Έχοντας υπόψη:

1. Τις διατάξεις του Ν. 2971/2001 (ΦΕΚ 285 τ.Α'/19.12.2001) «περί αιγιαλού και παραλίας».
2. Τις διατάξεις του Ν.Δ.439/70 «περί συμπληρώσεως των διατάξεων περί αιγιαλού».
3. Τις διατάξεις του Ν.3200/55 «περί διοικητικής αποκεντρώσεως, όπως αυτές τροποποιήθηκαν και ισχύουν σήμερα με τα Ν.Δ. 532/70, Β.Δ. 704/70, Β.Δ. 705/70, Β.Δ. 192/72, Π.Δ. 71/84, Π.Δ. 347/86, Ν. 2026/92 και Π.Δ. 97/93.
4. Τις διατάξεις του άρθρου 19 παρ.5 του Ν. 2344/95, του άρθρου 52 παρ.6 Ν. 2218/94, του άρθρου 4 παρ. 7 του Ν. 2240/94, δυνάμει των οποίων αρμοδιότητες του Υπουργείου Οικονομικών που είχαν μεταβιβασθεί στους Νομάρχες ανήκουν στον Περιφερειακό Δ/ντή, σε συνδυασμό με αυτές του άρθρου 14 παρ.2 του Ν.2399/96 με τις οποίες προβλέπεται η κατάργηση των θέσεων των Περιφερειακών Δ/ντών και οι αρμοδιότητες περιέρχονται στο Γενικό Γραμματέα της Περιφέρειας και ασκούνται από τον Αναπληρωτή Περιφερειακό Δ/ντή.
5. Τις διατάξεις των παρ.2 και 6 του άρθρου 1 του Ν. 2503/97 «Διοίκηση, Οργάνωση, Στελέχωση της Περιφέρειας, ρύθμιση θεμάτων για την Τοπική Αυτοδιοίκηση και

άλλες διατάξεις» (ΦΕΚ 107 τ.Α'), σύμφωνα με τις οποίες οι Περιφερειακές Υπηρεσίες του Υπουργείου Οικονομικών που συγκροτούσαν την Περιφερειακή Διοίκηση του Νομού ή Νομαρχίας, δεν υπήχθησαν στην ενιαία οργανική μονάδα της Περιφέρειας, ούτε καταργήθηκαν, αλλά αποτελούν από 1.9.1997 Υπηρεσίες του Υπουργείου Οικονομικών.

6. Το 28979/31.7.1997 έγγραφο της Δ/σης Διοίκησης του Υπουργείου Εσωτερικών, Δημ. Διοίκησης και Αποκέντρωσης, σύμφωνα με το οποίο οι αρμοδιότητες του Γενικού Γραμματέα της Περιφέρειας σε θέματα Υπηρεσιών του Υπουργείου Οικονομικών, μεταφέρονται από 1.9.1997 στον Υπουργό Οικονομικών.

7. Την 1100383/1330/Α0006/31.10.2001 (ΦΕΚ 1485/-τ.Β'/31.10.2001) κοινή απόφαση του Πρωθυπουργού και Υπουργού Οικονομικών, περί καθορισμού αρμοδιοτήτων των Υφυπουργών Οικονομικών.

8. Την 1115093/1378/Α0006/17.12.2001 (ΦΕΚ 1720/-τ.Β'/21.12.2001) απόφαση του Υφυπουργού Οικονομικών, περί μεταβίβασης αρμοδιοτήτων στο Γενικό Γραμματέα, στους Γενικούς Διευθυντές κ.λ.π. του Υπουργείου Οικονομικών.

9. Την από 20.8.2002 έκθεση της Επιτροπής καθορισμού των ορίων αιγιαλού και παραλίας στη θέση Ζογκάκι νήσου Κύθνου και το από Ιούλιο 2002 τοπογραφικό διάγραμμα, κλίμακας 1:500 το οποίο έχει συνταχθεί από τον Πολιτικό Μηχανικό Γεώργιο Γονίδη σε (2) πινακίδες και θεωρήθηκε από την Βικτωρία Λεμποτέση Τοπ/φο Μηχ/κό της Κ.Υ. Κυκλάδων.

10. Το 544.5/732/02/28.11.2002 έγγραφο του Γενικού Επιτελείου Ναυτικού, αποφασίζουμε:

Επικυρώνουμε την από 20.8.2002 έκθεση της κατά το άρθρο 3 του Ν. 2971/19.12.2001 αρμόδιας Επιτροπής για τον καθορισμό των ορίων αιγιαλού, παραλίας στο ΖΟΓΚΑΚΙ ΚΥΘΝΟΥ και το από Ιούλιο 2002 τοπογραφικό διάγραμμα, κλίμακας 1:500 το οποίο έχει συνταχθεί από τον Γεώργιο Γονίδη, Πολιτικό Μηχανικό σε (2) πινακίδες, ελέγχθηκε από τον Θεόδωρο Κιουπίδη Τεχνολόγο, Τοπογράφο Μηχανικό της Κ.Υ. Κυκλάδων και θεωρήθηκε από την Βικτωρία Λεμποτέση, Τοπογράφο Μηχανικό της Κ.Υ. Κυκλάδων.

Στο τοπογραφικό αυτό διάγραμμα καθορίστηκε η οριογραμμή του αιγιαλού με κόκκινη συνεχή πολυγωνική γραμμή, με στοιχεία 1=1,2,3,.....,30,31,32.

Η οριογραμμή της παραλίας με κίτρινη συνεχή πολυγωνική γραμμή με στοιχεία $1\alpha' = 1', 2', 3', \dots, 30', 31', 32'$.

Δεν υφίσταται παλαιός αιγιαλός, σύμφωνα με την έκθεση.

Η ζώνη της παραλίας έχει πλάτος 10 μ. διότι διαφορετικά δεν εξυπηρετούνται οι σκοποί του άρθρου 1 παρ. 2 του Ν. 2971/2001, σύμφωνα με την προαναφερόμενη έκθεση.

Η παρούσα απόφαση με την έκθεση της επιτροπής και το τοπογραφικό διάγραμμα να δημοσιευθούν στην Εφημερίδα της Κυβερνήσεως.

Αθήνα, 17 Φεβρουαρίου 2003

Με εντολή Υφυπουργού

Ο Γενικός Διευθυντής

Δημ. Περιουσίας και Εθν. Κληρ/των

ΣΠΥΡΟΣ Ι. ΣΤΑΘΗΣ

ΕΚΘΕΣΗ ΕΠΙΤΡΟΠΗΣ ΚΑΘΟΡΙΣΜΟΥ ΤΩΝ ΟΡΙΩΝ ΤΟΥ ΑΙΓΙΑΛΟΥ (ΑΡΘΡΟ 3 Ν. 2971/19.12.2001)

Για τον καθορισμό των ορίων του αιγιαλού που γίνεται για πρώτη φορά στη θέση «Ζογκάκι», νήσου Κύθνου.

Στην Κύθνο, σήμερα 20.8.2002, οι υπογεγραμμένοι:

1. ΣΤΕΛΙΟΣ ΣΕΖΕΝΙΑΣ, Προϊστάμενος της Κτηματικής Υπηρεσίας του Νομού Κυκλάδων, ως πρόεδρος,

2. ΘΕΟΔΩΡΟΣ ΚΙΟΥΠΙΔΗΣ, Τεχνολόγος Τοπογράφος Μηχανικός ως μέλος,

3. ΓΕΩΡΓΙΟΣ ΦΟΡΑΣ, Λιμενάρχης Κύθνου, ως μέλος

Τα μέλη της Επιτροπής :

ΕΜΜΑΝΟΥΗΛ ΚΑΛΑΒΡΟΣ, Διευθυντής Χωροταξίας και Περιβάλλοντος της Γενικής Γραμματείας Περιφέρειας Ν. Κυκλάδων ως μέλος, και

ΔΗΜΗΤΡΙΟΣ ΜΠΟΥΝΤΟΥΡΗΣ, Διευθυντής της Διεύθυνσης Πολεοδομίας Νομαρχιακής Αυτοδιοίκησης Ν. Κυκλάδων αν και προσκλήθηκαν με την 4523/2002 Πρόσκληση του Προέδρου δεν παρευρέθηκαν

αποτελούντες την επιτροπή καθορισμού των ορίων του αιγιαλού δυνάμει του άρθρου 100 Π.Δ. 284/88 όπως αυτό τροποποιήθηκε με τις διατάξεις του άρθρου 3 του Ν. 2971/19.12.2001 «περί αιγιαλού και παραλίας», σε συνδυασμό με την 953/30.1.2002 Απόφαση Οικονομικής Επιτροπής Ανατολικής Αττικής «περί ορισμού μελών Επιτροπής Καθορισμού ορίων αιγιαλού και παραλίας» μεταβήκαμε επί τόπου στην προαναφερθείσα περιοχή και

Λαβόντες υπ' όψη:

1. Την από 22.7.2002 αίτηση της Σοφίας Φιλίππαιου που

αφορά τον καθορισμό των ορίων του αιγιαλού στην εν λόγω θέση.

2. Το τοπογραφικό, υψομετρικό και κτηματολογικό διάγραμμα, εξαρτημένο από το κρατικό δίκτυο με προβολικό σύστημα (HATT), το οποίο συντάχθηκε τον Ιούλιο 2002, από τον Γεώργιο Γονίδη, Πολιτικό Μηχ/κό σε δύο πινακίδες σε κλίμακα 1:500, ελέγχθηκε επιτόπου για την ακρίβεια της αποτύπωσης την 20.8.2002 από το Θεόδωρο Κιουπίδη, Τεχνολόγο Τοπογράφο Μηχανικό της Κτηματικής Υπηρεσίας Ν. Κυκλάδων και θεωρήθηκε την ίδια ημερομηνία από την Βικτωρία Λεμποτέση, τοπογράφος μηχανικός της Κτηματικής Υπηρεσίας Ν. Κυκλάδων.

3. Τις διατάξεις του Ν.2971/2001 «Αιγιαλός, παραλία και άλλες διατάξεις», όπως αυτός ισχύει και το Ν. 1337/83 καθώς και την προς αυτόν σχετική Δικαστηριακή και Διοικητική Νομολογία.

4. Την από την επιτόπια μετάβαση σχηματισθείσα αντίληψη περί του πλάτους της βρεχόμενης ζώνης της ξηράς και λοιπών συναφών στοιχείων, δηλαδή:

α) Η μορφολογία της ακτής είναι βραχώδης με εξαίρεση το μεσαίο τμήμα όπου υπάρχει αμμώδης παραλία. Οι κλίσεις εδάφους είναι απότομες.

β) Η περιοχή επηρεάζεται από ανέμους ανατολικών βορειοανατολικών διευθύνσεων, αποφασίζουμε:

1. Καθορίζουμε επί του ανωτέρω τοπογραφικού διαγράμματος:

α) Την οριογραμμή του αιγιαλού με κόκκινη συνεχή πολυγωνική γραμμή και στοιχεία $1 = 1, 2, 3, \dots, 30, 31, 32$.

β) Την οριογραμμή της παραλίας με κίτρινη συνεχή πολυγωνική γραμμή και στοιχεία $1\alpha' = 1', 2', 3', \dots, 30', 31', 32'$.

Αποφαινόμεστε ότι δεν υφίσταται παλαιός αιγιαλός.

2. Η ζώνη παραλίας έχει πλάτος 10 μ. διότι διαφορετικά δεν εξυπηρετούνται οι σκοποί του άρθρου 1 παρ. 2 του Ν. 2971/2001.

3. Δεν εξαίρονται τα κτίσματα που βρίσκονται στη ζώνη παραλίας.

Η Επιτροπή

Ο Πρόεδρος
ΣΤΕΛΙΟΣ ΣΕΖΕΝΙΑΣ

Τα Μέλη

ΘΕΟΔΩΡΟΣ ΚΙΟΥΠΙΔΗΣ, ΓΕΩΡΓΙΟΣ ΦΟΡΑΣ

ΑΠΟΣΠΑΣΜΑ ΧΑΡΤΟΥ ΚΑΙΜΑΚΑΣ 1 : 50.000

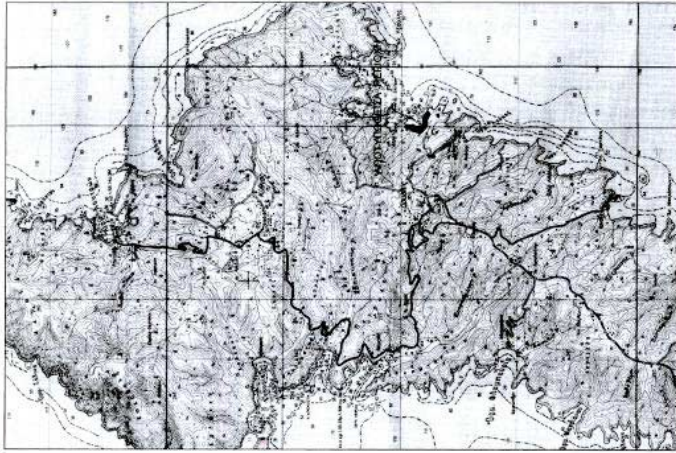

ΠΙΝΑΚΑΣ ΣΥΝΤΕΤΑΓΜΕΝΩΝ ΣΤΑΣΕΩΝ ΚΑΙ ΟΡΟΣΗΜΩΝ

Α/Α	X	Y	H	ΠΑΡΑΤΗΡΗΣΕΙΣ
22	-1195.260	14692.744	10.530	σημείο σταθμού εντός πεδίου, Δουράκιον
23	-1285.018	14633.770	5.870	σημείο σταθμού
24	-1248.017	14703.394	5.131	καρπ. επί βράχου
25	-1172.457	14504.499	11.283	σημείο σταθμού στην κορυφή βουνού
Κ1	-1233.707	14738.690	3.878	σημείο σταθμού
Κ2	-1292.904	14595.427	3.360	σημείο σταθμού
Κ3	-1166.820	14523.40	5.620	σημείο σταθμού

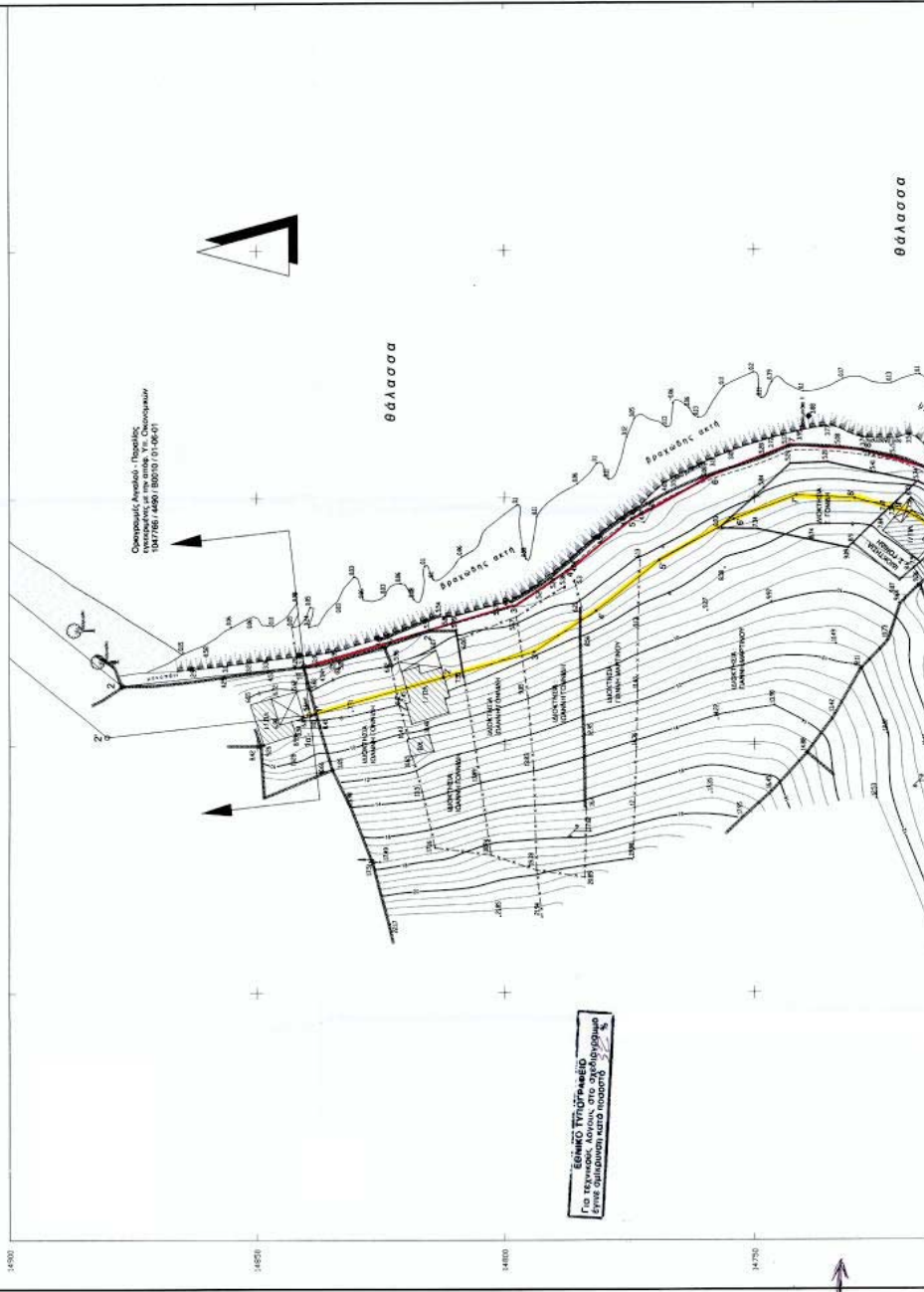

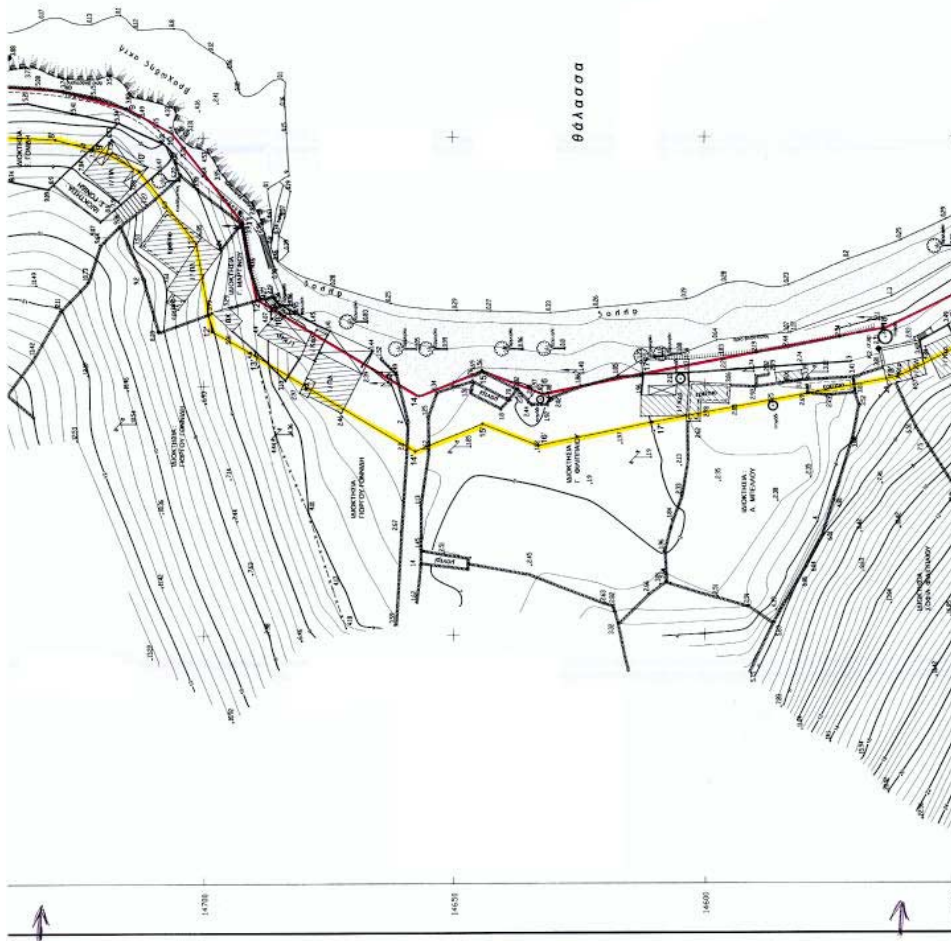

θ θ θ θ θ θ θ θ θ θ θ θ

θ θ θ θ θ θ θ θ θ θ θ θ

θ θ θ θ θ θ θ θ θ θ θ θ

22	-1195,290	14862,744	10,520	ΚΑΤΑΣΤΑΣΗ ΠΡΟΣΤΑΣΙΑΣ
23	-1285,019	14833,770	5,870	ΟΜΟΡΡΟΙΣ
24	-1248,017	14703,394	5,131	ΚΑΤΑΣΤΑΣΗ ΠΡΟΣΤΑΣΙΑΣ
25	-1172,557	14504,459	11,283	ΚΑΤΑΣΤΑΣΗ ΠΡΟΣΤΑΣΙΑΣ
K1	-1233,707	14738,800	3,876	ΚΑΤΑΣΤΑΣΗ ΠΡΟΣΤΑΣΙΑΣ
K2	-1282,804	14585,427	3,360	ΚΑΤΑΣΤΑΣΗ ΠΡΟΣΤΑΣΙΑΣ
K3	-1168,820	14523,40	5,820	ΚΑΤΑΣΤΑΣΗ ΠΡΟΣΤΑΣΙΑΣ

ΥΠΟΜΝΗΜΑ ΕΠΙΤΡΟΠΗΣ

1. Το παρόν υπομνηματικό έγγραφο αναφέρεται την από 20.08.2002 έκθεση της επιτροπής καθ' ύλην αρμοσίαν.
2. Κάθετη γραμμή με μήκος 31,32 ομογενούς πάχους 0,30 μ. με 31,32 ομογενούς πάχους 0,30 μ. με 31,32 ομογενούς πάχους 0,30 μ.
3. Οι κατασκευές της αρμοσύνης του φράγματος εξαρτώνται με ανατολικής και βορειο ανατολικής πλευράς. Ορισμοί για ο συντηρητικός πύργος.
4. Η οροσειρά της πεδιάδας χαρακτηρίζεται σε σταθερή απόσταση 10,00 μέτρων από την οροσειρά του φράγματος.

Η ΕΠΙΤΡΟΠΗ
Τα μέλη
1. Γεωργίου Βιτωρόπουλος
2. Τσολομύτης
3. Γεωργίου Δομάτι
4. Αλεξάνδρου Βιτωρόπουλος

Ακμ. (1)	Y	X	Y
1	14862,744	10,520	14833,770
2	14833,770	5,870	14703,394
3	14703,394	5,131	14504,459
4	14504,459	11,283	14738,800
5	14738,800	3,876	14585,427
6	14585,427	3,360	14523,40
7	14523,40	5,820	14504,459
8	14504,459	11,283	14738,800
9	14738,800	3,876	14585,427
10	14585,427	3,360	14523,40
11	14523,40	5,820	14504,459
12	14504,459	11,283	14738,800
13	14738,800	3,876	14585,427
14	14585,427	3,360	14523,40
15	14523,40	5,820	14504,459
16	14504,459	11,283	14738,800
17	14738,800	3,876	14585,427
18	14585,427	3,360	14523,40
19	14523,40	5,820	14504,459
20	14504,459	11,283	14738,800
21	14738,800	3,876	14585,427
22	14585,427	3,360	14523,40
23	14523,40	5,820	14504,459
24	14504,459	11,283	14738,800
25	14738,800	3,876	14585,427
26	14585,427	3,360	14523,40
27	14523,40	5,820	14504,459
28	14504,459	11,283	14738,800
29	14738,800	3,876	14585,427
30	14585,427	3,360	14523,40
31	14523,40	5,820	14504,459
32	14504,459	11,283	14738,800
33	14738,800	3,876	14585,427
34	14585,427	3,360	14523,40
35	14523,40	5,820	14504,459

24	-1180.132	14520.024	22	-1029.885	14529.861
25	-1184.154	14524.025	26	-1184.254	14530.863
26	-1129.896	14521.864	27	-1185.003	14531.861
27	-1028.214	14517.187	28	-1114.612	14533.826
28	-1079.850	14498.751	29	-1104.006	14509.831
29	-1053.822	14473.805	30	-1080.850	14481.898
30	-1025.857	14459.817	31	-1039.414	14443.772
31	-1025.857	14459.817	32	-1011.886	14421.854

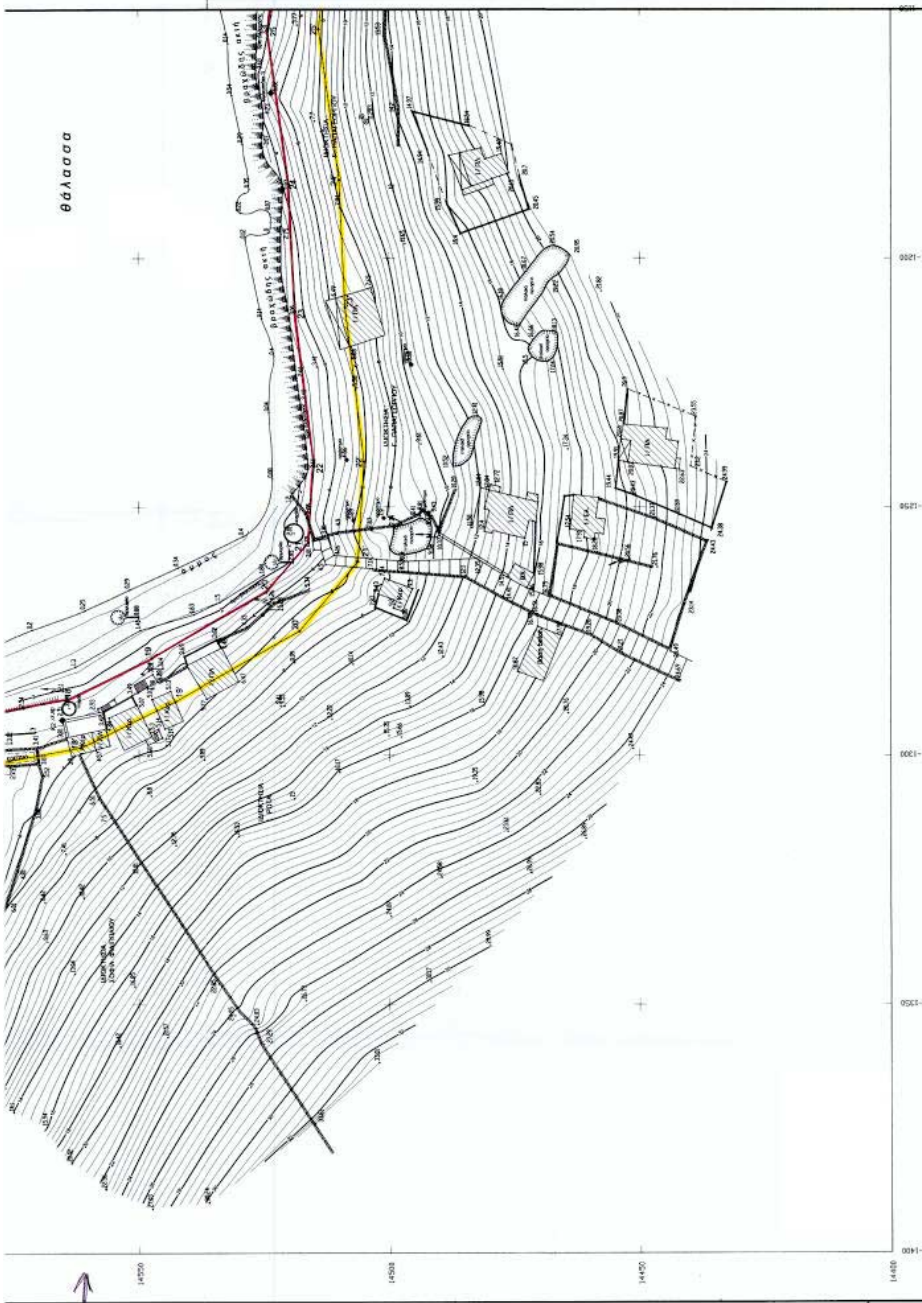

**ΤΟΠΟΓΡΑΦΙΚΟ ΔΙΑΓΡΑΜΜΑ
ΚΑΘΟΡΙΣΜΟΥ
ΟΡΙΩΝ ΛΙΓΓΑΛΟΥ ΚΑΙ ΠΑΡΑΛΙΑΣ**

ΘΕΣΗ : " ΖΟΓΚΛΑΚΙ " Ν. ΚΥΘΟΥ

ΑΡΜΟΔΙΑ ΚΤΗΜΑΤΙΚΗ ΥΠΗΡΕΣΙΑ : ΚΥΚΛΑΔΩΝ
ΝΟΜΑΡΧΙΑ : ΚΥΚΛΑΔΩΝ

ΕΝΔΙΑΦΕΡΟΜΕΝΟΣ : ΣΟΦΙΑ ΦΙΛΙΠΠΙΔΟΥ

ΤΡΙΓΩΝΙΜΕΤΡΙΚΗ ΕΞΑΡΤΗΣΗ : Κριστό Δίκτυο ΓΥΣ
ΠΡΟΒΟΛΗ ΠΛΑΤ. Φ.Χ. : 50.000 Μέτρος ΚΥΘΟΥΣ
Κλίμακ. Φ.Χ. : 1:100.000 ΚΥΘΟΥΣ - ΣΕΡΦΟΣ $\phi = 37^{\circ} 15'$ $\lambda = 0^{\circ} 45'$
ΥΦΟΜΕΤΡΙΚΗ ΑΒΕΤΗΡΙΑ : Μέση στάθμη θαλάσσης με εξάρτηση
από το πην. δίκτυο ΓΥΣ
Ισοβάθραση ισοβάθρων 0,5 μ.

Κλίμακα : **1 : 500**
ΑΡΙΘΜΟΣ ΠΙΝΑΚΙΔΑΣ : **1**  
ΙΟΥΛΙΟΣ 2002

ΕΛΕΓΧΘΗΚΕ 20.8.2002	ΘΕΩΡΗΘΗΚΕ 30.8.2002	Ο ΣΥΝΤΑΞΑΣ
ΓΕΩΡΓΙΟΣ ΣΤΕΦΑΝΙΔΗΣ ΚΑΤΕΠΕΡΕΧΟΜΕΝΟΣ ΤΩΝ ΔΕΛΤΙΩΝ ΓΡΑΦΕΙΟ ΤΕΧΝΙΚΩΝ ΕΡΓΩΝ Π.Ν.Α. 9561052 - 5232323		

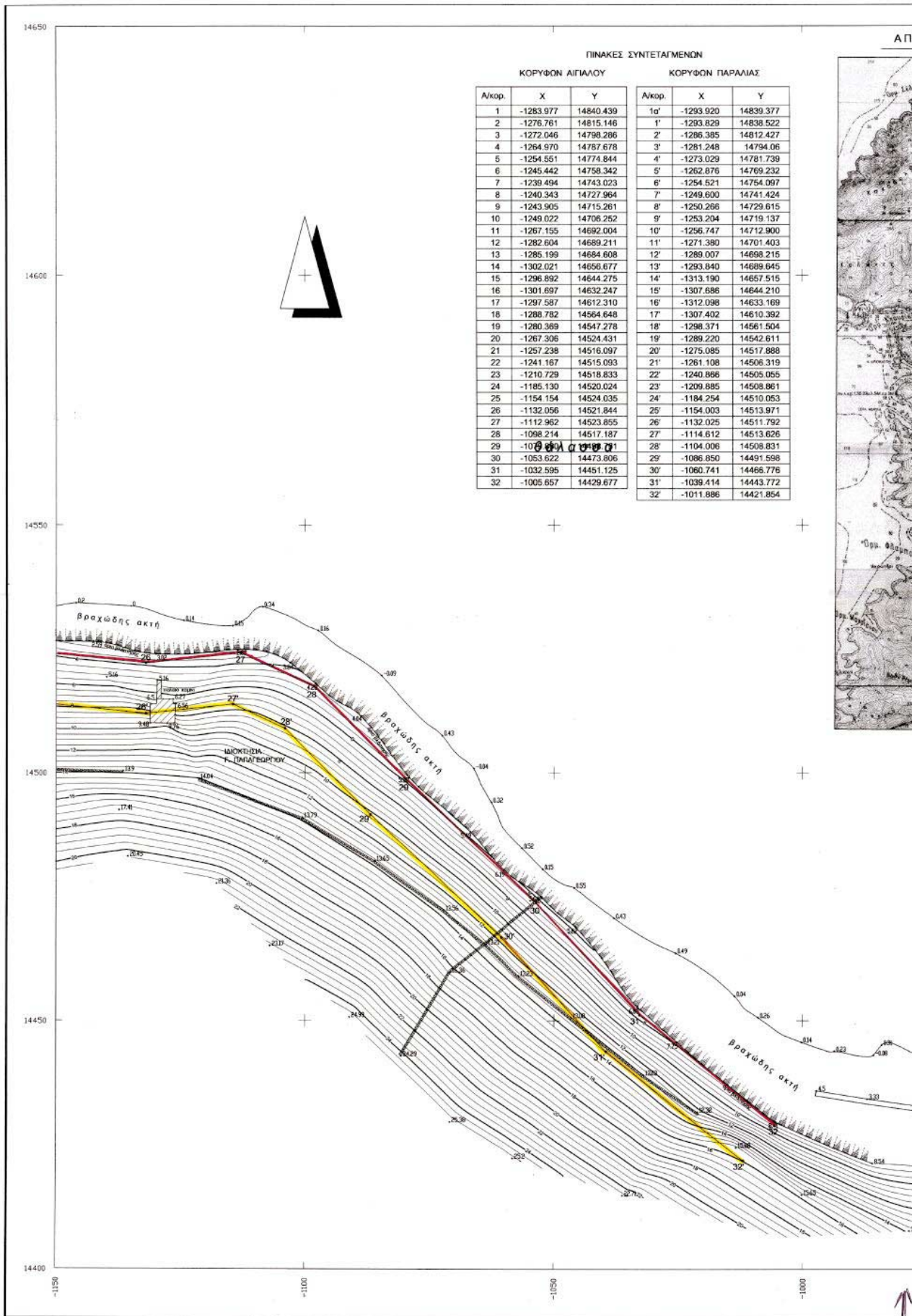

ΠΡΟΣΠΑΣΜΑ ΧΑΡΤΟΥ ΚΛΙΜΑΚΑΣ 1 : 50.000

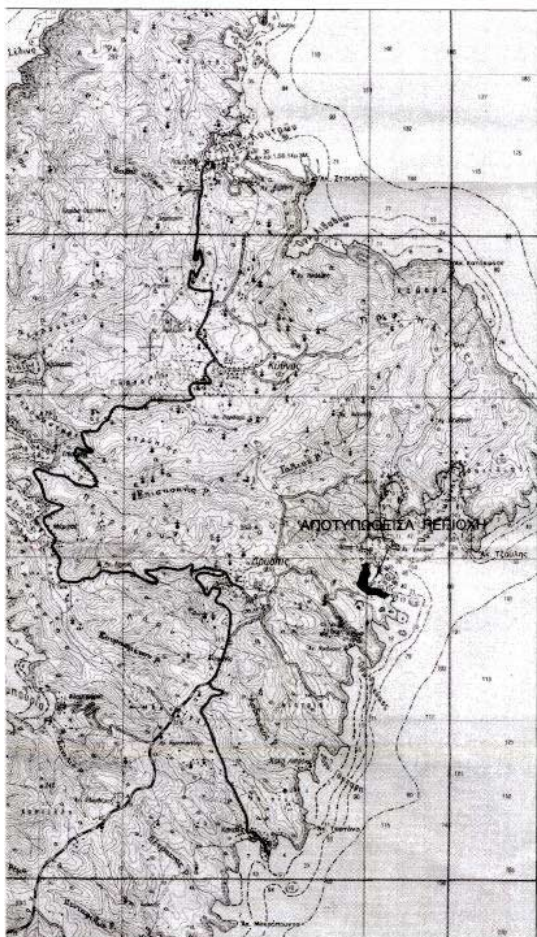

θάλασσα



A/A	X	Ψ	H	ΠΑΡΑΤΗΡΗΣΕΙΣ
Σ2	-1155.290	14962.744	10.530	σθδρηπτάσασλος εκτός περιοχής διαγράμματος
Σ3	-1285.019	14833.770	5.870	σθδρηπτάσασλος
Σ4	-1249.017	14703.394	5.131	καρφί επί βράχου
Σ5	-1172.557	14504.499	11.283	κολωνάκι Φ100 από σπλισμένο σκυρόδεμα
K1	-1233.707	14738.890	3.878	κολωνάκι Φ100 από σπλισμένο σκυρόδεμα
K2	-1292.904	14565.427	3.360	σήμανση σε μανδρότοιχο
K3	-1166.820	14523.40	5.620	κολωνάκι Φ100 από σπλισμένο σκυρόδεμα

ΥΠΟΜΝΗΜΑ ΕΠΙΤΡΟΠΗΣ

- 1.- Το παρόν τοπογραφικό διάγραμμα συνοδεύει την από 20-08-2002 έκθεση της επιτροπής καθορισμού των ορίων αιγιαλού.
- 2.- Κόκκινη γραμμή 1-2-3-...-30-31-32 οριογραμμή αιγιαλού
Κίτρινη γραμμή 1α-1'-2'-3'-...-30'-31'-32' οριογραμμή παραλίας
- 3.- Οι κορυφές της οριογραμμής του αιγιαλού εξασφαλίζονται με συντεταγμένες του Κρατικού τριγωνομετρικού δικτύου ως ο συννημένος πίνακας.
- 4.- Η οριογραμμή της παραλίας χαράσσεται σε σταθερή απόσταση 10.00 μέτρων από την οριογραμμή του αιγιαλού.

Η ΕΠΙΤΡΟΠΗ

*Ο Πρόεδρος
Στέλιος Σελιανός
εφορευτικός με Αβ*

*Τα μέλη
1. Κωνσταντίνος Θεοδωράκης
τεχν. τοπογράφος μηχανικός
2. Γεώργιος Φορπός
πυλματάρχης ευθύτου*



**ΤΟΠΟΓΡΑΦΙΚΟ ΔΙΑΓΡΑΜΜΑ
ΚΑΘΟΡΙΣΜΟΥ
ΟΡΙΩΝ ΑΙΓΙΑΛΟΥ ΚΑΙ ΠΑΡΑΛΙΑΣ**

ΘΕΣΗ : " ΖΟΓΚΑΚΙ " Ν. ΚΥΘΝΟΥ

ΑΡΜΟΔΙΑ ΚΤΗΜΑΤΙΚΗ ΥΠΗΡΕΣΙΑ : ΚΥΚΛΑΔΩΝ

ΝΟΜΑΡΧΙΑ : ΚΥΚΛΑΔΩΝ

ΕΝΔΙΑΦΕΡΟΜΕΝΟΣ : ΣΟΦΙΑ ΦΙΛΙΠΠΑΙΟΥ

ΤΡΙΓΩΝΟΜΕΤΡΙΚΗ ΕΞΑΡΤΗΣΗ : Κρατικό Δίκτυο ΓΥΣ
ΠΡΟΒΟΛΗ ΝΑΤΤ Φ.Χ. 1 : 50.000 Νήσος ΚΥΘΝΟΣ
Κέντρο Φ.Χ. 1 : 100.000 ΚΥΘΝΟΣ - ΣΕΡΙΦΟΣ Φ 0 = 37 ° 15' Λσ = 0 ° 45'
ΥΨΟΜΕΤΡΙΚΗ ΑΦΕΤΗΡΙΑ : Μέση στάθμη θάλασσας με εξάρτηση από το τριγ. δίκτυο ΓΥΣ
Ισοδιάσταση ισοϋψών 0,5 μ.

ΑΡΙΘΜΟΣ ΠΙΝΑΚΙΔΑΣ : 2



ΚΛΙΜΑΚΑ : 1 : 500

ΙΟΥΛΙΟΣ 2002

ΕΛΕΓΧΘΗΚΕ	ΘΕΩΡΗΘΗΚΕ	Ο ΣΥΝΤΑΞΑΣ
20-8-2002	20-8-2002	ΓΕΩΡΓΙΟΣ ΣΤ. ΦΟΝΙΑΔΗΣ ΔΙΔΑΧΜ. ΠΟΛΥΤΕΧΝΙΚΟΣ ΜΗΧΑΝ. ΑΡΧΙΤΕΚΤΟΝΙΚΟΥ ΕΡΓΩΝ ΜΕΛΟΣ Τ.Ε.Ε. ΕΡΓΟΤΕΧΝΟΛΟΓΩΝ ΜΗΤΡΩΟΥ ΕΛ. ΒΕΝΙΖΕΛΟΥ 138 - ΚΑΛΛΙΘΕΑ ΤΗΛ. 9561059 - 958832

*Κωνσταντίνος Θεοδωράκης
τεχν. τοπογράφος μηχανικός*

*Μυλωνάκης Βιλιαράκης
τοπογράφος μηχανικός*

ΔΙΟΡΘΩΣΕΙΣ ΣΦΑΛΜΑΤΩΝ

(2)

Στο ΦΕΚ 119/18.2.1997 τεύχος Δ', που δημοσιεύθηκε η 1004207/170/0010/24.1.1997 κοινή υπουργική απόφαση Υπουργών Οικονομικών, Περιβάλλοντος, Χωροταξίας και Δημοσίων Έργων σχετικά με αναγκαστική απαλλοτρίωση

ακινήτου για την κατασκευή του οδικού τμήματος χερσονήσου όρια Ν. Λασιθίου του Βόρειου Άξονα Ν. Κρήτης, εκτάσεως 149.323 τ.μ., διορθώνεται όπου αναφέρεται η εσφαλμένη ημερομηνία «24.1.1996», στην ορθή «24.1.1997».

(Από το Υπουργείο Οικονομίας και Οικονομικών)