

ΕΦΗΜΕΡΙΣ ΤΗΣ ΚΥΒΕΡΝΗΣΕΩΣ

ΤΗΣ ΕΛΛΗΝΙΚΗΣ ΔΗΜΟΚΡΑΤΙΑΣ

ΤΕΥΧΟΣ ΤΕΤΑΡΤΟ

Αρ. Φύλλου 216

15 Μαΐου 2008

ΠΕΡΙΕΧΟΜΕΝΑ

ΑΠΟΦΑΣΕΙΣ

Καθορισμός ορίων αιγιαλού - παραλίας - παλαιού Αιγιαλού στην περιοχή «Κεραμεία» - Θυμιανά, Δήμου Αγ. Μηνά, Νήσου Χίου, Νομού Χίου.....	1
Καθορισμός ορίων αιγιαλού και παραλίας στη θέση «Νυχτερίδια» Δ.Δ. Μαραντοχωριού Δ. Απολλωνίων Ν. Λευκάδας.....	2

ΑΠΟΦΑΣΕΙΣ

Αριθμ. 5487/348 (1) Καθορισμός ορίων αιγιαλού - παραλίας - παλαιού Αιγιαλού στην περιοχή «Κεραμεία» - Θυμιανά, Δήμου Αγ. Μηνά, Νήσου Χίου, Νομού Χίου.	
---	--

Ο ΓΕΝΙΚΟΣ ΓΡΑΜΜΑΤΕΑΣ ΠΕΡΙΦΕΡΕΙΑΣ ΒΟΡΕΙΟΥ ΑΙΓΙΑΟΥ

Έχοντας υπόψη:

1. Τις διατάξεις του ν. 2971/2001 (ΦΕΚ 285/τ. Α΄/19.12.2001) «περί αιγιαλού και παραλίας και άλλες διατάξεις».

2. Τις διατάξεις του ν.δ. 439/1970 περί «συμπληρώσεως των διατάξεων περί αιγιαλιού».

Τις διατάξεις του ν. 3200/1955 «Περί διοικητικής αποκεντρώσεως, όπως αυτές τροποποιήθηκαν και ισχύουν σήμερα με τα ν.δ. 532/1970, β.δ. 704/1970, β.δ. 192/1972, π.δ. 71/1984, π.δ. 347/1986, ν. 2026/1992, π.δ. 97/1993.

4. Τις διατάξεις του άρθρου 19 παράγρ. 5 ν. 2344/1995 του άρθρου 52 παρ. 6 ν. 2218/1994, του άρθρου 4 παρ. 7 του ν. 2240/1994, δυνάμει των οποίων αρμοδιότητες του Υπουργείου Οικονομικών που είχαν μεταβιβαστεί στους Νομάρχες, ανήκουν στον Περ/κό Δ/ντη, σε συνδιασμό με αυτές του άρθρου 14 παρ. 2 του ν. 2399/1996, με τις οποίες προβλέπεται η κατάργηση των θέσεων των Περ/κων Δ/ντων, οι αρμοδιότητες πλέον του οποίου περιήλθαν στο Γενικό Γραμματέα της Περιφέρειας και ασκούνται από τον Αναπληρωτή Περ/κό Δ/ντή.

5. Τις διατάξεις του τέταρτου εδαφίου της παρ. 2 του άρθρου 1 και της παρ. 6 του ίδιου άρθρου του ν.2503/1997 «Διοίκηση, οργάνωση, στελέχωση της Περιφέρειας, ρύθμισης θεμάτων για την Τοπική Αυτοδιοίκηση και άλλες διατάξεις» (ΦΕΚ 107/Α), σύμφωνα με τις οποίες οι Περιφερειακές Υπηρεσίες του Υπουργεί-

ου Οικονομικών, που συγκροτούσαν την Περιφερειακή Διοίκηση του Νομού ή της Νομαρχίας, δεν υπήχθησαν στην ενιαία οργανική μονάδα της Περιφέρειας, ούτε καταργήθηκαν, αλλά αποτελούν από 1.9.1997, Υπηρεσίες του Υπουργείου Οικονομικών.

6. Το υπ' αριθμ. 28979/31.10.1997 έγγραφο της Δ/σης Διοίκησης και Αποκέντρωσης, σύμφωνα με το οποίο οι αρμοδιότητες του Γενικού Γραμματέα της Περιφέρειας σε θέματα Υπηρεσιών του Υπουργείου Οικονομικών μεταφέρονται από 1.9.1997 στον Υπουργό Οικονομικών.

7. Την υπ' αριθμ. 42362/Υ252/28.9.2007 (ΦΕΚ 1948 τ.Β΄) κοινή απόφαση των Πρωθυπουργού και του Υπουργού Οικονομικών περί καθορισμού αρμοδιοτήτων των Υφυπουργών Οικονομίας και Οικονομικών.

8. Τις διατάξεις του ν. 3220/2004 (ΦΕΚ 15/τ.Α΄/28.12.2004).

9. Την υπ' αριθμ. 1030067/796/Α0006/7.4.2004 εγκύκλιο της Διεύθυνσης Οργάνωσης.

10. Την από 19.10.2007 έκθεση της κατά το άρθρο 3 ν.2971/19.12.2001 Επιτροπής καθορισμού των ορίων αιγιαλού - παραλίας, που καθόρισε τα όρια του αιγιαλού - παραλίας στην περιοχή «Κεραμεία» - Θυμιανά, Δήμου Αγ. Μηνά, Νήσου Χίου, Νομού Χίου και το από Αύγουστο 2007 τοπογραφικό και υψομετρικό διάγραμμα, κλίμακας 1:1500 του Γεωργίου Κακούλα Πολιτικού μηχανικού, σε μία πινακίδα και ελέγχθηκε για την ακρίβεια της αποτύπωσης στις 12.9.2007 από την Δημητράκη Λεμονιά - Τοπογράφο μηχανικό της Κτηματικής Υπηρεσίας Ν. Χίου και θεωρήθηκε στις 19.10.2007 από την ίδια και συνοδεύει την έκθεση της προαναφερόμενης επιτροπής.

11. Το υπ' αριθμ. Φ. 544.5/1097/07/Αριθμ. Σχ. 3397/12.12.2007 έγγραφο του ΓΕΝ, σύμφωνα με το οποίο δεν έχει αντίρρηση με τα όρια αιγιαλού και παραλίας, όπως τα καθόρισε η αρμόδια Επιτροπή, αποφασίζουμε:

Επικυρώνουμε την από 19.10.2007 έκθεση της κατά το άρθρο 3 του ν. 2971/19.12.2001 αρμόδιας επιτροπής περί χάραξης των ορίων αιγιαλού - παραλίας, στην περιοχή «Κεραμεία» - Θυμιανά, Δήμου Αγ. Μηνά, Νήσου Χίου, Νομού Χίου καθώς και το από Αύγουστο 2007 τοπογραφικό και υψομετρικό διάγραμμα, κλίμακας 1:500, του Γεωργίου Κακούλα Πολιτικού μηχανικού, σε μία πινακίδα που εκλέχθηκε για την ακρίβεια της αποτύπωσης στις 12.9.2007 από την Δημητράκη Λεμονιά - Τοπογράφο μηχανικό της Κτηματικής Υπηρεσίας Ν. Χίου και θεωρήθηκε στις 19.10.2007 από την ίδια.

Επί του τοπογραφικού διαγράμματος καθορίσθηκε:
Α) Η οριογραμμή του Αιγιαλού με κόκκινη συνεχή πολυγωνική γραμμή 1, 2, 3, 4, 5, 6, 7, 8, 9, 10, 11, 12, 13, 14, 15, 16, 17, 18, 19, 20, 21, 22, 23, 24, 25 της οποίας οι κορυφές εξασφαλίζονται με ορθογώνιες συντεταγμένες εξαρτημένες από το Κρατικό Τριγωνομετρικό Δίκτυο.

Β) Η οριογραμμή της παραλίας με κίτρινη συνεχή πολυγωνική γραμμή 1', 1'α, 2', 3', 5', 6', 7', 8', 9', 10', 11', 12', 113', 14', 15', 16', 17', 18', 19', 20', 21', 22', 23', 24', 25', παράλληλη της οριογραμμής του Αιγιαλού σε σταθερή απόσταση δέκα (10) μέτρων. Οι κορυφές της εξασφαλίζονται με ορθογώνιες συντεταγμένες, εξαρτημένες από το Κρατικό Τριγωνομετρικό Δίκτυο. Δεν εξαιρούνται οι κατασκευές που βρίσκονται μέσα στη ζώνη της παραλίας.

Η απόφαση αυτή μαζί με την Έκθεση της Επιτροπής και το Τοπογραφικό Διάγραμμα, να δημοσιευθούν στην Εφημερίδα της Κυβερνήσεως.

Μυτιλήνη, 13 Φεβρουαρίου 2008

Ο Γενικός Γραμματέας Περιφέρειας
ΙΩΑΝΝΗΣ ΛΕΚΑΣ

ΕΚΘΕΣΗ ΕΠΙΤΡΟΠΗΣ ΚΑΘΟΡΙΣΜΟΥ
ΤΩΝ ΟΡΙΩΝ ΑΙΓΙΑΛΟΥ - ΠΑΡΑΛΙΑΣ

(Άρθρο 3 ν. 2971/2001)

Για τον καθορισμό για πρώτη φορά των ορίων του αιγιαλού και της παραλίας στην περιοχή «Κεραμεία»-Θυμιανά, Δήμου Αγ. Μηνά, Νομού Χίου (ο οποίος αποτελεί συνέχεια του καθορισμού ορίων αιγιαλού -παραλίας στην ίδια περιοχή και έχει δημοσιευθεί στο με υπ' αριθμ.Φ. 665/23.10.1989 ΦΕΚ) Στη Χίο σήμερα Παρασκευή 19.10.2007 οι υπογεγραμμένοι:

1. Κριτής Παντελής Εφοριακός ΠΕ/Α, Αναπληρωτής Προϊστάμενος της Κτηματικής Υπηρεσίας Δημοσίου του Νομού Χίου, ως Πρόεδρος.

2. Δημητράκη Λεμονιά Τοπογράφος Μηχανικός ΠΕ/Β' υπάλληλος της Κτηματικής Υπηρεσίας Νομού Χίου, ως τακτικό μέλος.

3. Μπουρνιάς Χαράλαμπος - Πλωτάρχης Λ.Σ., Κεντρικός Λιμενάρχης Ν.Χίου, ως τακτικό μέλος.

4. Ψαλτάκης Νίκος -Διευθυντής της Δ/σης Πολεοδομίας Νομαρχιακής Αυτοδιοίκησης Χίου, ως τακτικό μέλος.

5. Δουλοδούρης Ευστράτιος - Διευθυντής Χωροταξίας και Περιβάλλοντος της Γενικής Γραμματείας της Περιφέρειας Β. Αιγαίου, ως τακτικό μέλος, (ο οποίος δεν παρέστη γιατί κωλύεται), αποτελούντες την επιτροπή καθορισμού των ορίων Αιγιαλού και Παραλίας δυνάμει του άρθρου 3 του ν. 2971/2001, ορισθέντες διά της υπ' αριθμ. 3759/17.4.2006 απόφασης του Γενικού Γραμματέα της Περιφέρειας Β. Αιγαίου, συγκλιθείσα ύστερα από πρόσκληση του Προέδρου της Επιτροπής, μεταβήκαμε στην προαναφερθείσα περιοχή στις 8.10.2007.

Λαβόνες υπ' όψιν:

1. Την από 3.9.2007 αίτηση της ΚΕΡΑΜΕΙΑ Α.Ε., με την οποία ζητείται ο καθορισμός των ορίων του αιγιαλού-παραλίας στην ανωτέρω περιοχή.

2. Το από Αύγουστο 2007 τοπογραφικό και υψομετρικό διάγραμμα του Γιώργου Κακούλα Πολιτικού μηχανικού, σε κλίμακα 1:500 σε μία πινακίδα, που ελέγχθηκε για την

ακρίβεια της αποτύπωσης στις 12.9.2007 από την Δημητράκη Λεμονιά - Τοπογράφο μηχανικό ΠΕ/Β' της Κτηματικής Υπηρεσίας Χίου και θεωρήθηκε στις 19.10.2007 από την ίδια, όπως το άρθρο 20 του ν. 719/1977 και το με υπ' αριθμ. 1121409/35/1/24.1.2000 έγγραφο της Γενικής Δ/σης Δ.Π. και Εθνικών Κληρ/των - Δ/ση Τεχνικών Υπηρεσιών και Στέγασης του Υπουργείου Οικονομικών ορίζει:

3. Τις διατάξεις του ν. 2971/2001, όπως αυτός ισχύει σήμερα.

4. Την αντίληψη που σχηματίσαμε από την επιτόπια μετάβαση μας, περί του πλάτους της βρεχόμενης ζώνης της ξηράς και των λοιπών συναφών στοιχείων ήτοι:

Α) Περιγραφή μορφολογίας εδάφους: Η περιοχή είναι βραχώδης σε όλο το μήκος της ακτογραμμής.

Η κλίση του εδάφους είναι μεγάλη σχεδόν σε όλο το μήκος της αποτυπωμένης περιοχής. Η βλάστηση περιλαμβάνει θάμνους, αγριόχορτα, σχοίνα, καλαμιές και καλλωπιστικά δέντρα (αλμυρίκια).

Β) Κατάσταση ακτής: Στο μεγαλύτερο τμήμα της, η ακτή είναι βραχώδης, εκτός από κάποια τμήματα που είναι αμμώδη με χαλίκι, όπως φαίνεται και στο τοπογραφικό διάγραμμα.

Γ) Κατάσταση θαλάσσιου γώρου: Σε απόσταση μέχρι και 150 μ. από την ακτή, υπάρχουν μυτερά βράχια σε βάθος από 1,5 μ. και λιγότερο, τα οποία δεν επιτρέπουν την είσοδο και την αγκυροβολία οποιουδήποτε πλεούμενου σκάφους. Η ισοβαθής των 10 μέτρων βρίσκεται σε απόσταση 555,6 μέτρων από την ακτή. Από την ισοβαθής των 10 μέτρων και έπειτα το βύθισμα είναι τουλάχιστον 18 μέτρα, οπότε και επιτρέπεται το πέρασμα και η αγκυροβολία των πλεούμενων σκαφών.

Η σύσταση του βυθού είναι βραχώδης σε όλο το τμήμα της υπό καθορισμό περιοχής.

Ύφαλοι και ξέρες παρατηρούνται κάτω από την επιφάνεια της θάλασσας σε μεγάλες αποστάσεις μέχρι και 150 μ. από την ακτή. Το ανάπτγμα του πελάγους είναι μεγάλη εξαιτίας της θέσης της περιοχής. Σε απόσταση 2,5 ναυτικά μίλια από την ακτή βρίσκονται οι βραχονησίδες «Πάσπαργος» και «Παναγιά» που ανήκουν στο Τουρκικό Κράτος.

Δ) Παλίρροιας Παρατηρούνται με μέγιστο εύρος της τάξης του 0,50 μ. Τα θαλάσσια ρεύματα που υπάρχουν έχουν διεύθυνση από Νότο προς Βορρά και έχουν μικρή ένταση της τάξης του 0,5 μίλι/ώρα.

Ε) Επικρατούσες καιρικές συνθήκες: Επικρατούν οι ίδιες καιρικές συνθήκες που επικρατούν σ' όλο το Β.Α. Αιγαίο. Οι επικρατούντες άνεμοι έχουν διεύθυνση Β.Α. τους χειμερινούς μήνες και την άνοιξη είναι από μέτριο έως ισχυροί, τους θερινούς μήνες έχουν διεύθυνση Β.Δ. και έχουν ένταση μέτρια και το φθινόπωρο έχουν διεύθυνση Β.Α. και Νότιο με ένταση μέτρια έως ισχυρή.

Η υπό καθορισμό περιοχή είναι εκτεθειμένη περισσότερο στους Νότιους και Ανατολικούς ανέμους, η ένταση των οποίων δεν ξεπερνά τα 8 BEAUFORTS. Λόγω όμως της μορφολογίας της περιοχής (ύπαρξη μικρών φυσικών κόλπων) σπάει στα 6 BEAUFORTS.

Το ύψος του κύματος φτάνει περίπου από 20 εκ. μέχρι 1,00 μ, ανάλογα με τον πνέοντα άνεμο.

Εν όψει των προαναφερθέντων, η Επιτροπή, αποφασίζει:

1. Καθορίζει επί του προαναφερθέντος Τοπογραφικού Διαγράμματος:

Α) Την οριογραμμή του Αιγιαλού με κόκκινη συνεχή πολυγωνική γραμμή 1, 2, 3, 4, 5, 6, 7, 8, 9, 10, 11, 12, 13, 14, 15, 16, 17, 18, 19, 20, 21, 22, 23, 24, 25, της οποίας οι κορυφές εξασφαλίζονται με ορθογώνιες συντεταγμένες από το Κρατικό Τριγωνομετρικό Δίκτυο.

Β) Την οριογραμμή της Παραλίας με κίτρινη συνεχή πολυγωνική γραμμή 1', 1' α, 2', 3', 4', 5', 6', 7', 8', 9', 10', 11', 12', 13', 14', 15', 16', 17', 18', 19', 20', 21', 22', 23', 24', 25', παράλληλη της οριογραμμής του Αιγιαλού σε σταθερή απόσταση δέκα (10) μέτρων. Οι κορυφές της οποίας

εξασφαλίζονται με ορθογώνιες συντεταγμένες, εξαρτημένες από το Κρατικό Τριγωνομετρικό Δίκτυο.

2. Δεν υπάρχουν φυσικές ενδείξεις - στοιχεία ύπαρξης παλαιού αιγιαλού.

Η Επιτροπή

Ο Πρόεδρος
ΠΑΝΤΕΛΗΣ ΚΡΙΤΗΣ

Τα μέλη
ΛΕΜΟΝΙΑ ΔΗΜΗΤΡΑΚΗ
ΧΑΡΑΛΑΜΠΟΣ ΜΠΟΥΡΝΙΑΣ
ΝΙΚΟΛΑΟΣ ΨΑΛΤΑΚΗΣ

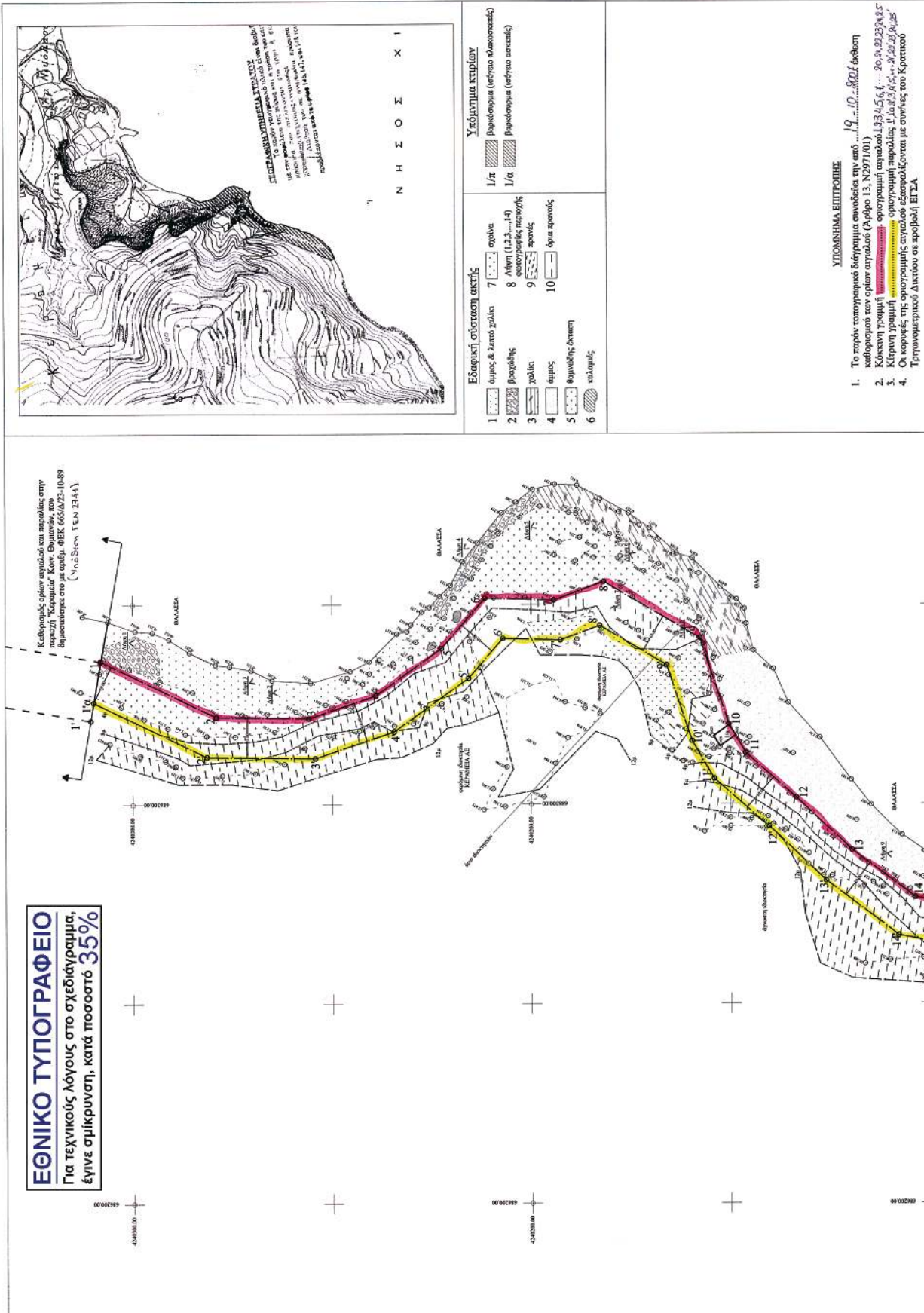

ΤΑ ΜΕΛΗ

1.  ΔΡ. Ν. Μ. ΜΟΥΤΟΥΡΑΣ
ΠΡΟΪΚΤΗΣ ΑΡΧΙΤΕΚΤΟΝΙΚΗΣ ΠΡΟΕΤΕΡΕΣ Α.Ε.

3.  ΔΡ. Π. ΑΝΑΓΝΩΣΤΙΔΗΣ
ΕΛΛΗΝΙΚΗ ΔΗΜΟΚΡΑΤΙΑ
ΥΠΟΥΡΓΕΙΟ ΠΑΙΔΕΙΑΣ, ΕΡΕΥΝΑΣ ΚΑΙ ΘΡΗΣΚΕΥΜΑΤΩΝ
ΙΝΣΤΙΤΟΥΤΟ ΤΕΧΝΟΛΟΓΙΑΣ ΥΠΟΛΟΓΙΣΤΩΝ ΚΑΙ ΕΚΔΟΣΕΩΝ ΔΙΑΔΙΚΤΥΟΥ (ΙΤΥΣ)

4. Επιστημονικός Συνεργάτης
Δ/νσης Σχεδ. & Πληθ. Γεν. Γραφ. Περιφέρειας Β. Αιγαίου, (ΔΕΝ ΠΑΡΕΛΤΗ)



ΕΛΛΗΝΙΚΗ ΔΗΜΟΚΡΑΤΙΑ
ΚΤΗΜΑΤΙΚΗ ΥΠΗΡΕΣΙΑ ΝΟΜΟΥ ΧΙΟΥ
"ΚΕΡΑΜΕΙΑ" ΘΥΜΙΑΝΩΝ
ΔΗΜΟΣ ΑΓΙΟΥ ΜΗΝΑ

ΑΝΑΔΟΧΟΣ: ΓΕΩΡΓΙΟΣ ΚΑΚΟΥΛΛΑΣ
Πολιτικός Μηχανικός ΕΜΠ, Μέτ. ΕΡΜ/ΥΜΙΣΤ

ΜΕΛΕΤΗ
Καθορισμός αιγιαλού και παραλίας περιοχής "Κεραμεία"
Κονδυliας Θυμιανών, Δήμου Αγίου Μηνά

ΤΟΠΟΓΡΑΦΙΚΟ
ΔΙΑΓΡΑΜΜΑ
ΚΛΙΜΑΚΑ: 1:500

ΑΡ. ΣΧΕΔΙΟΥ
1/1

Χίος, 12-9-2007

ΕΛΕΓΧΘΗΚΕ ΕΠΙ ΤΟΥΤΟΥ ΤΗ ΤΗΝ ΑΣΦΙΔΕΙΑ ΤΗΣ ΑΔΙΟΥΤΗΣΙΑΣ Ο ΕΠΙΒΛΕΠΩΝ ΜΗΧΑΝΙΚΟΣ

Χίος, 19-9-2007

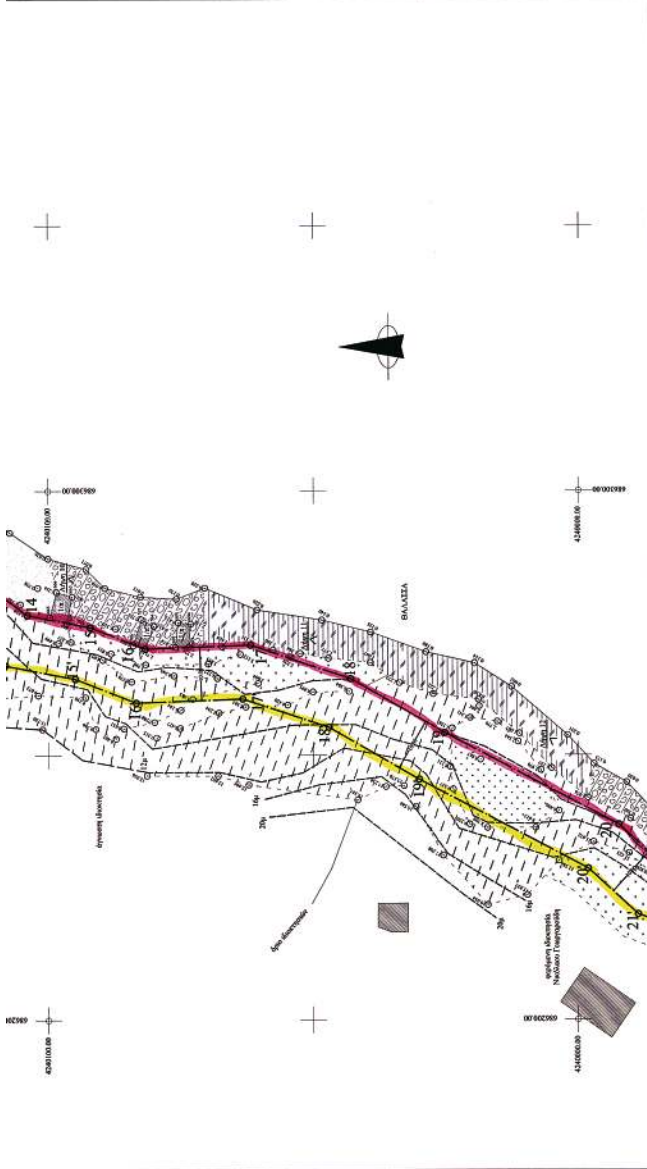
Ο ΜΗΧΑΝΙΚΟΣ ΤΗΣ ΚΤΗΜΑΤΙΚΗΣ ΥΠΗΡΕΣΙΑΣ ΤΟΥ ΔΗΜΟΥ

ΗΜΕΡΟΜΗΝΙΑ ΣΥΝΤΑΞΗΣ: 12-9-2007
ΑΥΤΟΓΡΑΦΟΣ Ο ΣΥΝΤΑΞΑΣ



Σημείο	Αιγιαλός		Σημείο	Παραλία	
	X	Y		X	Y
1	686335.89	424008.01	1α'	686325.61	424039.72
2	686321.93	4240278.99	2'	686311.96	4240281.33
3	686321.62	4240255.78	3'	686311.60	4240254.22
4	686327.25	4240238.89	4'	686318.24	4240234.31
5	686338.97	4240222.39	5'	686331.52	4240215.61
6	686351.60	4240211.50	6'	686341.46	4240207.04
7	686351.09	4240194.28	7'	686341.03	4240192.63
8	686355.70	4240181.78	8'	686344.68	4240182.77
9	686341.53	4240157.68	9'	686334.81	4240165.98
10	686319.94	4240150.46	10'	686315.79	4240159.62
11	686312.77	4240146.28	11'	686306.33	4240154.11
12	686301.59	4240133.64	12'	686294.23	4240140.42
13	686288.24	4240119.75	13'	686280.60	4240126.24
14	686276.36	4240103.94	14'	686266.99	4240108.11
15	686274.04	4240092.05	15'	686264.40	4240094.85
16	686269.98	4240081.67	16'	686259.91	4240085.39
17	686270.67	4240061.88	17'	686260.61	4240065.33
18	686264.37	4240042.92	18'	686255.20	4240047.03
19	686254.16	4240025.18	19'	686245.40	4240030.01
20	686236.83	4239992.31	20'	686228.58	4239998.11
21	686228.66	4239983.38	21'	686219.92	4239988.64
22	686224.26	4239971.04	22'	686215.47	4239976.17
23	686201.81	4239945.17	23'	686191.53	4239950.88
24	686197.08	4239936.35	24'	686187.87	4239940.33
25	686192.91	4239923.94	25'	686183.43	4239927.12

Αριθμ. 7382/7377

(2)

Καθορισμός ορίων αιγιαλού και παραλίας στη θέση «Νυχτερίδια» Δ. Δ. Μαραντοχωριού Δ. Απολλωνίων Ν. Λευκάδας.

Ο ΓΕΝΙΚΟΣ ΓΡΑΜΜΑΤΕΑΣ
ΠΕΡΙΦΕΡΕΙΑΣ ΙΟΝΙΩΝ ΝΗΣΩΝ

Έχοντας υπ' όψη:

1. Τις διατάξεις του ν. 2971/2001 (ΦΕΚ 285/τ.Α' /19.12.2001) «Περί αιγιαλού και παραλίας».

2. Τις διατάξεις του ν.δ. 439/1970 «περί συμπληρώσεως των διατάξεων περί αιγιαλού».

3. Τις διατάξεις του ν. 3200/1955 «περί διοικητικής αποκέντρωσης» όπως αυτές τροποποιήθηκαν και ισχύουν σήμερα με τα ν.δ. 532/1970, β.δ. 704/1970, β.δ. 705/1970, β.δ. 192/1972, π.δ. 71/1984, π.δ. 347/1986, ν. 2026/1992 και π.δ. 97/1993.

4. Τις διατάξεις του άρθρου 19 παραγρ. 5 ν. 2344/1995, του άρθρου 52 παραγρ. 6 ν. 2218/1994, του άρθρου 4 παραγρ. 7 του ν. 2240/1994, δυνάμει των οποίων αρμοδιότητες του Υπουργείου Οικονομικών που είχαν μεταβιβασθεί στους Νομάρχες, ανήκουν στον Περ/κό Δ/ντή, σε συνδυασμό με αυτές του άρθρου 14 παραγρ. 2 του ν. 2399/1996 με τις οποίες προβλέπεται η κατάργηση των θέσεων των Περ/κών Δ/ντών, οι αρμοδιότητες πλέον του οποίου περιήλθαν στο Γενικό Γραμματέα της Περιφέρειας και ασκούνται από τον Αναπληρωτή Περ/κό Δ/ντή.

5. Τις διατάξεις του τέταρτου εδαφίου της παραγρ. 2 του άρθρου 1 και της παραγρ. 6 του ίδιου άρθρου του ν. 2503/1997 «Διοίκηση, οργάνωση, στελέχωση της Περιφέρειας, ρύθμιση θεμάτων για την Τοπική Αυτοδιοίκηση και άλλες διατάξεις» (ΦΕΚ 107/Α), σύμφωνα με τις οποίες οι Περιφερειακές Υπηρεσίες του Υπουργείου Οικονομικών, που συγκροτούσαν την Περιφερειακή Διοίκηση του Νομού ή της Νομαρχίας, δεν υπήχθησαν στην ενιαία οργανική μονάδα της Περιφέρειας, ούτε καταργήθηκαν, αλλά αποτελούν από 1.9.1997, Υπηρεσίες του Υπουργείου Οικονομικών.

6. Το υπ' αριθμ. 28979/31.7.1997 έγγραφο της Δ/νσης Διοίκησης του Υπουργείου Εσωτερικών, Δημ. Διοίκησης και Αποκέντρωσης, σύμφωνα με το οποίο οι αρμοδιότητες του Γενικού Γραμματέα της Περιφέρειας σε θέματα Υπηρεσιών του Υπουργείου Οικονομικών, μεταφέρονται από 1.9.1997 στον Υπουργό Οικονομικών.

7. Τις διατάξεις της παρ. 21 του άρθρου 46 του ν.3220/2004 (ΦΕΚ 15/τ.Α/28.1.2004) «Μεταβίβαση αρμοδιοτήτων του Υπουργού Οικονομίας και Οικονομικών στον Γεν. Γραμματέα της Περιφέρειας».

9. Το υπ' αριθμ. 1030067/296/Α006/7.4.2004 έγγραφο της Δ/νσης Οργάνωσης της Γενικής Δ/νσης Διοικητικής Υποστήριξης του Υπουργείου Οικονομίας και Οικονομικών «Διευκρινήσεις για τις αρμοδιότητες των Υφυπουργών Οικονομίας και Οικονομικών που περιέχονται από 10.4.2004 στους Γεν. Γραμματείς Περιφερειών».

9. Την από 8.11.2007 έκθεση της επιτροπής καθορισμού των ορίων αιγιαλού και παραλίας στη θέση «Νυχτερίδια» Δ.Δ. Μαραντοχωριού Δήμου Απολλωνίων Ν. Λευκάδας και το από Οκτώβριο 2007 τοπογραφικό και υψομετρικό διάγραμμα, κλίμακας 1:500, το οποίο συντάχθηκε από τον Πολιτικό Μηχανικό Χρήστο Κατηφόρη σε μία (1) πινακίδα, ελέγχθηκε για την ακρίβεια της αποτύπωσης στις 2.11.2007 από τη Μαρία Κοντοδήμα Αγρονόμο Το-

πογράφο Μηχανικό Κτηματικής Υπηρεσίας Λευκάδας και θεωρήθηκε στις 2.11.2007 από τη Μαρία Κοντοδήμα Αγρονόμο Τοπογράφο Μηχανικό Κτηματικής Υπηρεσίας Λευκάδας.

10. Το υπ' αριθμ. Φ544.5/109/08/Σ.3440/11.2.2008 έγγραφο του Γενικού Επιτελείου Ναυτικού, αποφασίζουμε:

Επικυρώνουμε την από 8.11.2007 έκθεση της κατά το άρθρο 3 του ν. 2971/2001 αρμόδιας Επιτροπής περί χάραξης των ορίων αιγιαλού και παραλίας στη θέση «Νυχτερίδια» Δ.Δ. Μαραντοχωριού Δήμου Απολλωνίων Νομού Λευκάδας καθώς επίσης και το από Οκτώβριο 2007 τοπογραφικό και υψομετρικό διάγραμμα, κλίμακας 1:500, το οποίο συντάχθηκε από τον Πολιτικό Μηχανικό Χρήστο Κατηφόρη σε μία (1) πινακίδα, ελέγχθηκε για την ακρίβεια της αποτύπωσης στις 2.11.2007 από τη Μαρία Κοντοδήμα, Αγρονόμο Τοπογράφο Μηχανικό Κτηματικής Υπηρεσίας Λευκάδας και θεωρήθηκε στις 02-11-2007 από τη Μαρία Κοντοδήμα, Αγρονόμο Τοπογράφο Μηχανικό Κτηματικής Υπηρεσίας Λευκάδας.

Στο τοπογραφικό αυτό διάγραμμα, καθορίσθηκε η οριογραμμή του αιγιαλού με κόκκινη συνεχή πολυγωνική γραμμή με στοιχεία Α1, Α2 ... έως Α19

Η οριογραμμή της παραλίας με κίτρινη συνεχή πολυγωνική γραμμή με στοιχεία Π1, Π2 ... έως Π19.

Αποφάινεται ότι δεν υφίσταται παλαιός αιγιαλός.

Η ζώνη παραλίας έχει πλάτος σταθερό 10 μέτρα για να εξυπηρετούνται οι σκοποί του άρθρου 1 παρ. 2 του ν. 2971/2001.

Εντός ζώνης αιγιαλού και παραλίας υπάρχουν κατασκευές (σκαλιά, λιθιές), οι οποίες δεν εξαιρούνται.

Η απόφαση αυτή μαζί με την έκθεση της Επιτροπής και το τοπογραφικό διάγραμμα, να δημοσιευθούν στην Εφημερίδα της Κυβερνήσεως.

Κέρκυρα, 16 Απριλίου 2008

Ο Γενικός Γραμματέας Περιφέρειας
ΣΩΤΗΡΙΟΣ Θ. ΒΟΣΔΟΥ

ΕΚΘΕΣΗ

Επιτροπής καθορισμού των ορίων αιγιαλού και παραλίας του άρθρου 3 του ν. 2971/2001

Για τον καθορισμό των ορίων αιγιαλού - παραλίας στην περιοχή «Νυχτερίδια» Δημοτικού Διαμερισματος Μαραντοχωριού Δ. Απολλωνίων Ν. Λευκάδας
Ενδιαφερόμενος: Μάριο Γκρατσιάνι

Στην Λευκάδα την 8.11.2007 οι υπογεγραμμένοι:

1. Κωνσταντίνος Βουκελάτος, Προϊστάμενος Κτηματικής Υπηρεσίας Λευκάδας, ως πρόεδρος.

2. Μαρία Κοντοδήμα, Αγρ. Τοπογράφος Μηχανικός Κτηματικής Υπηρεσίας Λευκάδας, ως μέλος.

3. Ιωάννης Παξινός, Λιμενάρχης Λευκάδας, ως μέλος

4. Κωνσταντίνος Τσώλης, Προϊστάμενος Διεύθυνσης Πολεοδομίας Λευκάδας, ως μέλος.

5. Αλέκος Γιαννακόπουλος, Αναπληρωτής Διευθυντής Χωροταξίας και Περιβάλλοντος Περιφέρειας Ιονίων Νησιών, ως μέλος.

6. Διονυσία Σούνδια, υπάλληλος Κτηματικής Υπηρεσίας Λευκάδας, ως γραμματέας,

που αποτελούμε την επιτροπή καθορισμού των ορίων αιγιαλού και παραλίας δυνάμει του άρθρου 3 του ν. 2971/2001, που συγκροτήθηκε με την υπ' αριθμ. 2451/18.10.2006 απόφαση του Γενικού Γραμματέα Περιφέρειας Ιονίων Νήσων και συγκλήθηκε με το υπ' αριθμ.

1260/5.11.2007 έγγραφο της Κτηματικής Υπηρεσίας Λευκάδας, μεταβήκαμε επί τόπου στην προαναφερόμενη περιοχή στις 8.11.2007 και

Αφού λάβαμε υπ' όψη

1. Την από 9.10.2007 αίτηση του Μάριο Γκρατσιάνι για τον καθορισμό αιγιαλού - παραλίας στην περιοχή «Νυχτερίδια» Δ.Δ. Μαραντοχωριού Δήμου Απολλωνίων Ν. Λευκάδας

2. Το από τον Οκτώβριο 2007 τοπογραφικό διάγραμμα σε κλίμακα 1:500 του Πολιτικού Μηχανικού Χρήστου Κατηφόρη για τον καθορισμό των ορίων αιγιαλού και παραλίας, το οποίο ελέγχθηκε για την ακρίβεια της αποτύπωσης και θεωρήθηκε στις 2.11.2007 από τη Μαρία Κοντοδήμα Αγρον. Τοπογράφο Μηχανικό Κτηματικής Υπηρεσίας Ν. Λευκάδας, όπως το άρθρο 4 του ν.2971/2001 ορίζει.

3. Τις λοιπές διατάξεις του ν. 2971/2001 περί αιγιαλού και παραλίας και ειδικότερα τα άρθρα 5 και 9.

4. Τα στοιχεία καθορισμού αιγιαλού και παραλίας που προβλέπονται από το άρθρο 9 του ν. 2971/2001 και ειδικότερα:

α) Τη γεωμορφολογία του εδάφους για την οποία αναλυτικά αναφέρεται ότι:

α1. Η μορφολογία της ακτής συνίσταται από βραχώδη πρηνή με μέτριες κλίσεις στο μεγαλύτερο μέρος, εκτός από ένα τμήμα της τάξης των 80 μέτρων όπου οι κλίσεις είναι πολύ απότομες και τα ύψη στέψης φτάνουν μέχρι τα 20 μέτρα.

α2. Της ακτής συνέχονται εκτάσεις ημιορεινές με έδαφος ημιβραχώδες - γαιώδες.

α3. Το φυσικό όριο βλάστησης συνίσταται από θαμνώδη φυσική βλάστηση ενδιάμεσα των οποίων υπάρχουν κάποιες αγριλιές.

β) Το γεγονός ότι στην περιοχή δεν εντοπίστηκαν παράκτιοι φυσικοί πόροι.

γ) Το γεγονός ότι οι συνήθειες επικρατούντες άνεμοι στην ανωτέρω περιοχή είναι μέτριας έντασης Νότιοι - Νοτιοδυτικοί.

δ) Τη μορφολογία του πυθμένα, ο οποίος συνίσταται από βραχώδη σύσταση με μέτρια βάθη και μέτριες κλίσεις.

ε) Τον τομέα ανάπτυξης κυματισμού σε σχέση με το μέτωπο της ακτής, ότι δηλαδή πρόκειται για ακτή με μέτριο ανάπτυγμα πελάγους που συμβάλλει στη δημιουργία μέτριας έντασης κυματικού πεδίου.

στ) Την μη ύπαρξη τεχνικών έργων στην περιοχή.

ζ) Την μη ύπαρξη εγκεκριμένων χωροταξικών κατευθύνσεων και χρήσεων γης που επηρεάζουν την παράκτια ζώνη.

η) Την μη ύπαρξη καταγεγραμμένων δημοσίων κτημάτων κάθε κατηγορίας που βρίσκονται σε άμεση γειτνίαση με την παράκτια ζώνη με την επιφύλαξη παντός δικαιώματος του Ελληνικού Δημοσίου που θα προκύψει στο μέλλον.

θ) Την μη ύπαρξη κτηματολογίου.

ι) Το γεγονός ότι η θαλάσσια περιοχή βρίσκεται εντός δικτύου Natura (Εσωτερικό Αρχιπέλαγος Ιονίου με κωδικό GR2220003), αποφασίζουμε:

Καθορίζουμε στο παραπάνω τοπογραφικό διάγραμμα:

1. Την οριογραμμή του αιγιαλού με κόκκινη συνεχή πολυγωνική γραμμή, με κορυφές Α1, Α2, Α3, ... έως Α19,

οι οποίες εξαρτώνται απ' ευθείας από το κρατικό τριγωνομετρικό δίκτυο με συντεταγμένες ΕΓΣΑ 87, που αναγράφονται στον πίνακα που ακολουθεί.

ΠΙΝΑΚΑΣ ΣΥΝΤΕΤΑΓΜΕΝΩΝ ΚΟΡΥΦΩΝ ΑΙΓΙΑΛΟΥ

ΚΟΡΥΦΗ	X	Y
A1	X=206466.195	Y=4276641.266
A2	X=206462.785	Y=4276650.385
A3	X=206465.170	Y=4276660.526
A4	X=206428.202	Y=4276718.670
A5	X=206427.989	Y=4276738.710
A6	X=206410.937	Y=4276750.007
A7	X=206408.627	Y=4276785.662
A8	X=206414.791	Y=4276790.211
A9	X=206424.483	Y=4276831.722
A10	X=206427.996	Y=4276854.048
A11	X=206437.323	Y=4276854.890
A12	X=206451.320	Y=4276902.834
A13	X=206419.341	Y=4276947.496
A14	X=206416.197	Y=4276983.172
A15	X=206424.106	Y=4277009.520
A16	X=206434.428	Y=4277034.340
A17	X=206443.344	Y=4277050.235
A18	X=206450.907	Y=4277051.172
A19	X=206481.507	Y=4277085.840

2. Την οριογραμμή της παραλίας με κίτρινη συνεχή πολυγωνική γραμμή, με κορυφές Π1, Π2, Π3, ..., έως Π19, οι οποίες εξαρτώνται απ' ευθείας από το κρατικό τριγωνομετρικό δίκτυο με συντεταγμένες ΕΓΣΑ 87, που αναγράφονται στον πίνακα που ακολουθεί.

Η ζώνη παραλίας έχει σταθερό πλάτος 10 μέτρα.

ΠΙΝΑΚΑΣ ΣΥΝΤΕΤΑΓΜΕΝΩΝ ΚΟΡΥΦΩΝ ΠΑΡΑΛΙΑΣ

ΚΟΡΥΦΗ	X	Y
Π1	X=206475.562	Y=4276644.769
Π2	X=206473.214	Y=4276651.047
Π3	X=206475.869	Y=4276662.337
Π4	X=206438.171	Y=4276721.629
Π5	X=206437.932	Y=4276744.118
Π6	X=206420.595	Y=4276755.604
Π7	X=206418.959	Y=4276780.858
Π8	X=206423.692	Y=4276784.351
Π9	X=206434.305	Y=4276829.805
Π10	X=206436.662	Y=4276844.790
Π11	X=206445.012	Y=4276845.543
Π12	X=206462.282	Y=4276904.700
Π13	X=206429.063	Y=4276951.096
Π14	X=206426.327	Y=4276982.137
Π15	X=206433.536	Y=4277006.154
Π16	X=206443.436	Y=4277029.959
Π17	X=206449.592	Y=4277040.933
Π18	X=206455.897	Y=4277041.714
Π19	X=206489.004	Y=4277079.223

3. Δεν υφίσταται παλαιός αιγιαλός

4. Εντός ζώνης αιγιαλού και παραλίας υπάρχουν κατασκευές (σκαλιά, λιθιές), οι οποίες δεν εξαιρούνται.

Η Επιτροπή
ΚΩΝΣΤΑΝΤΙΝΟΣ ΒΟΥΚΕΛΑΤΟΣ, ΜΑΡΙΑ ΚΟΝΤΟΔΗΜΑ,
ΙΩΑΝΝΗΣ ΠΑΞΙΝΟΣ, ΚΩΝΣΤΑΝΤΙΝΟΣ ΤΣΩΛΗΣ,
ΑΛΕΚΟΣ ΓΙΑΝΝΑΚΟΠΟΥΛΟΣ

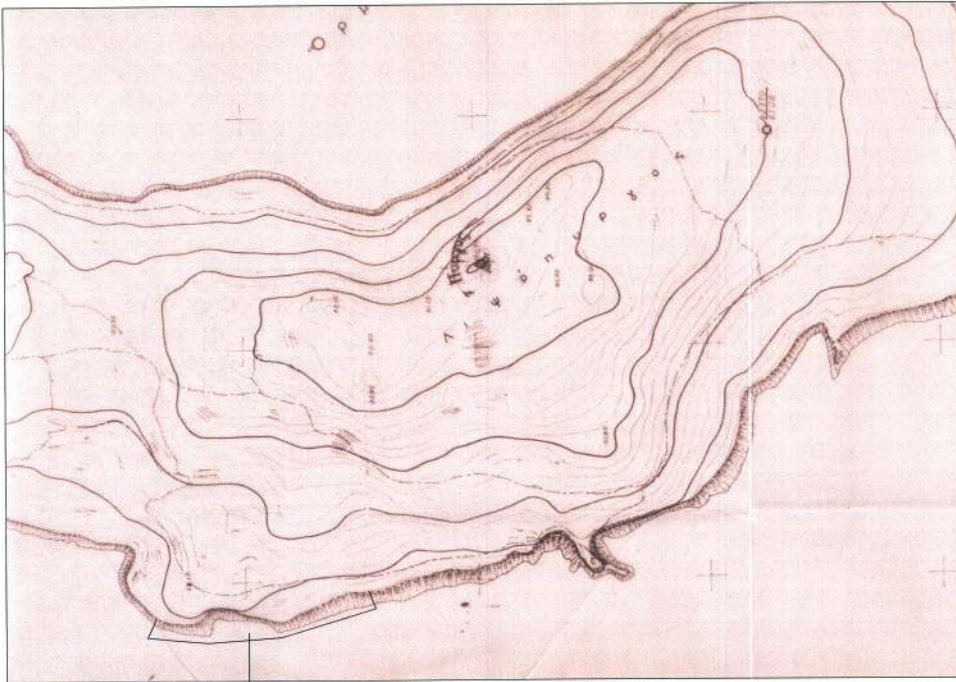

ΕΘΝΙΚΟ ΤΥΠΟΓΡΑΦΕΙΟ
Για τεχνικούς λόγους στο σχεδιάγραμμα,
έγινε σμίκρυνση, κατά ποσοστό **36%**

ΠΕΡΙΟΧΗ ΑΠΟΤΠΩΣΗΣ
ΦΥΛΟ ΧΑΡΤΗ ΓΤΣ ΚΑΜ 1/5000
ΑΡΙΘΜ ΦΥΛΟΤ 5194/1
ΦΥΛΟ ΑΓ ΠΕΤΡΟΣ

ΕΞΑΣΦΑΛΙΣΗ ΣΤΑΣΕΩΝ

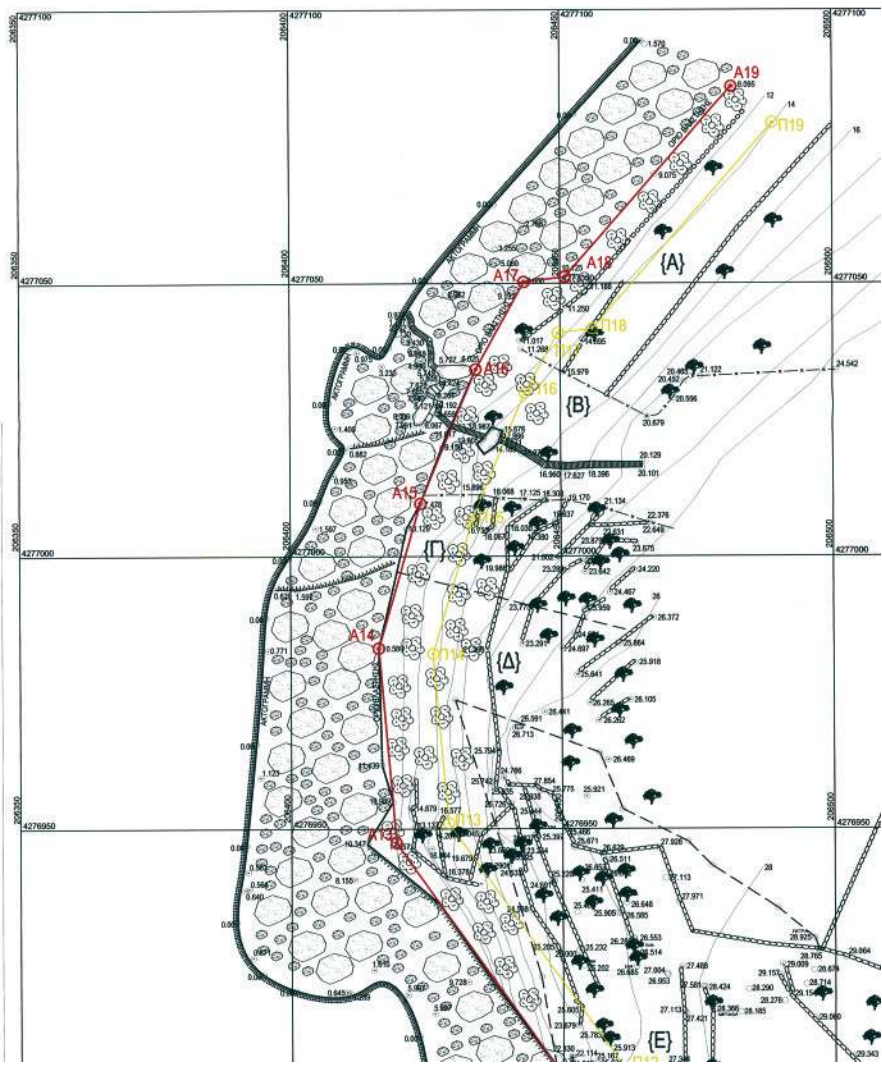
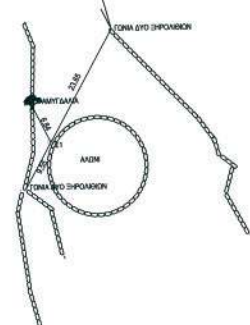

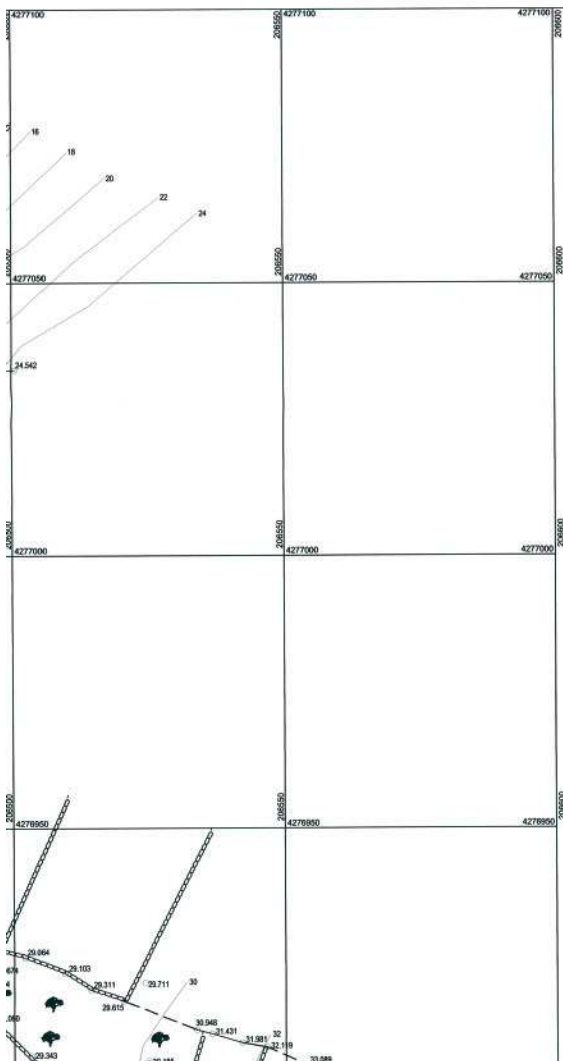
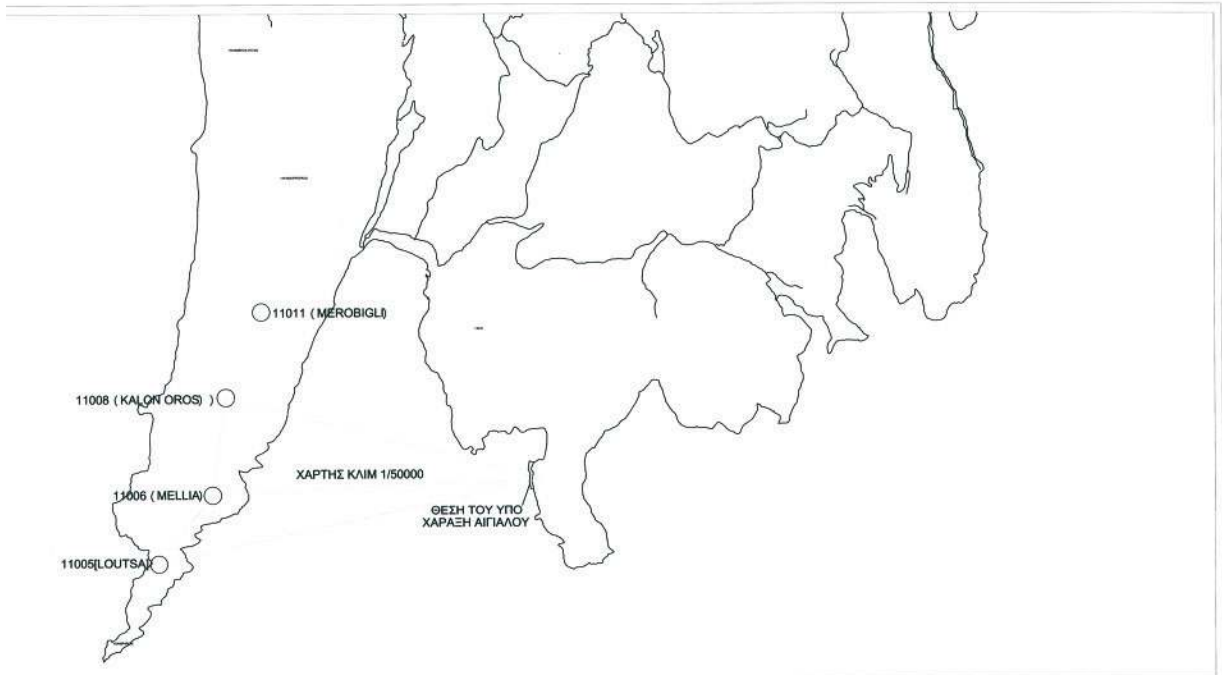

Α/Α	ΠΙΝΑΚΑΣ ΦΕΡΟΜΕΝΩΝ ΙΔΙΟΚΤΗΤΩΝ
A	ΓΕΡΑΣΜΟΣ ΣΟΛΔΑΤΟΣ
B	ΝΙΚΟΣ ΣΟΛΔΑΤΟΣ
F	ΒΑΣΙΛΗΣ ΣΟΛΔΑΤΟΣ
A	ΚΩΝΣΤΑΝΤΙΝΟΣ ΣΟΛΔΑΤΟΣ
E	ΜΑΡΟΣ ΠΡΩΤΑΣΙΑΝ
Z	ΣΠΥΡΟΣ ΜΠΟΥΡΓΙΝΙΣ
H	ΠΑΝΑΓΙΩΤΗΣ ΦΑΤΟΥΡΟΣ
B	ΓΕΩΡΓΙΟΣ ΦΑΤΟΥΡΟΣ
I	ΣΠΥΡΟΣ ΦΑΤΟΥΡΟΣ
K	ΔΕΛΛΑΠΟΡΤΑΣ ΒΑΣΙΛΗΣ
A	ΔΕΛΛΑΠΟΡΤΑΣ ΚΩΝΣΤΑΝΤΙΝΟΣ

ΠΑΡΑΤΗΡΗΣΕΙΣ
 Το πλάνο υπολογίστηκε διαγράμμιση εξαρτήθηκε από το ΕΓΣΑ με οπισθοβίωση κατά τη μέθοδο CASSINI και ελεγχθηκε με GPS LEICA SYSTEM 1200 SMART STATION ΤΗΣ LEICA GEOSYSTEMS

ΥΠΟΜΝΗΜΑ ΣΥΜΒΟΛΩΝ

— — — — —	ΑΚΤΟΓΡΑΜΜΗ	— — — — —	ΣΕΡΩΝΑ		ΕΛΑΙΟΚΕΝΑΡΑ
— — — — —	ΟΡΙΟ ΒΛΑΣΤΗΣΗΣ	— — — — —	ΦΡΥΔΙ ΠΡΑΝΟΥΣ		ΕΛΑΙΟΚΕΝΑΡΑ
— — — — —	ΑΓΡΟΤΙΚΟΣ ΔΡΟΜΟΣ	— — — — —	ΚΡΑΣΙΔΕΛ		ΕΛΑΙΟΚΕΝΑΡΑ
— — — — —	ΙΔΙΩΤΙΚΟΣ ΔΡΟΜΟΣ		ΘΑΜΝΩΔΗΣ ΕΚΤΑΣΗ		ΕΛΑΙΟΚΕΝΑΡΑ
— — — — —	ΟΡΙΟ ΙΔΙΟΚΤΗΣΙΑΣ		ΒΡΑΧΩΔΗΣ ΕΚΤΑΣΗ		ΕΛΑΙΟΚΕΝΑΡΑ
— — — — —	ΣΥΡΜΑΤΟΠΛΕΓΜΑ		ΛΙΘΟΚΤΙΣΤΟ ΣΠΙΤΙ		ΕΛΑΙΟΚΕΝΑΡΑ

ΠΙΝΑΚΑΣ ΣΥΝΤΕΤΑΓΜΕΝΩΝ ΤΡΙΓΩΝΟΜΕΤΡΙΚΩΝ ΣΗΜΕΙΩΝ

ΔΑΤUM : ΕΓΣΑ 87
 ΕΛΕΥΘΕΡΙΔΕΣ : GRS 80
 ΠΡΟΒΟΛΗ : TM 87 ΚΕΝΤΡΙΚΟΣ ΜΕΣΗΜΒΡΙΝΟΣ 24
 ΣΥΝΤ. ΚΛΙΜΑΚΟΣ : 1.000661
 Φ.Χ. 1:50.000 = ΑΓΙΟΣ ΠΕΤΡΟΣ ΑΡΧΗ ΣΥΝΤΕΤ. φ0 = 0 Α0 = 24 (Κεντρ. Μεσημ.βρ.)

ΤΡΙΓΩΝΟΜΕΤΡΙΚΟ ΚΩΔΙΚΟΣ ΟΝΟΜΑΣΙΑ	ΣΥΝΤΕΤΑΓΜΕΝΕΣ X	ΣΥΝΤΕΤΑΓΜΕΝΕΣ Y	ΥΨΟΜΕΤΡΟ H	ΥΨΟΣ ΣΗΜ.	ΠΑΡΑΤΗΡΗΣΕΙΣ
11008 ΚΑΛΟΝ ΟΡΟΣ	200721,185	4278279,112	438,715	1,10	ΒΑΘΡΟ
11006 ΜΕΛΙΑ	200475,160	4278489,347	196,025	1,10	ΒΑΘΡΟ
11005 ΛΟΥΤΣΑ	199479,994	4275210,517	161,193	1,12	ΒΑΘΡΟ

ΣΥΝΤΕΤΑΓΜΕΝΕΣ ΣΤΑΣΕΩΝ Σ1 ΚΑΙ Σ2

ΣΤΑΣΗ	X	Y
Σ1	206480,706	4278998,814
Σ2	206489,284	4278986,018

Μέθοδος αποτύπωσης με GPS LEICA SYSTEM 1200 SMART STATION ΤΗΣ LEICA GEOSYSTEMS
 Ισοδότηση : 2.00 μ.
 Χρονολογία αποτύπωσης : ΑΠΡΙΛΙΟΣ 2007

Ηλέγη για την ακρίβεια της αποτύπωσης
 Λευκάδα 02-11-07
 Ηλεκτόρας
 ΜΑΡΙΑ-ΡΕΝΤΣΙΑΝΑ ΑΓΡ.ΤΟΥ ΜΗΧΑΝΙΚΟΣ ΠΕ-Τ
 ΜΑΡΙΑ-ΡΕΝΤΣΙΑΝΑ ΑΓΡ.ΤΟΥ ΜΗΧΑΝΙΚΟΣ ΠΕ-Τ



ΥΠΟΜΝΗΜΑ ΕΠΙΤΡΟΠΗΣ

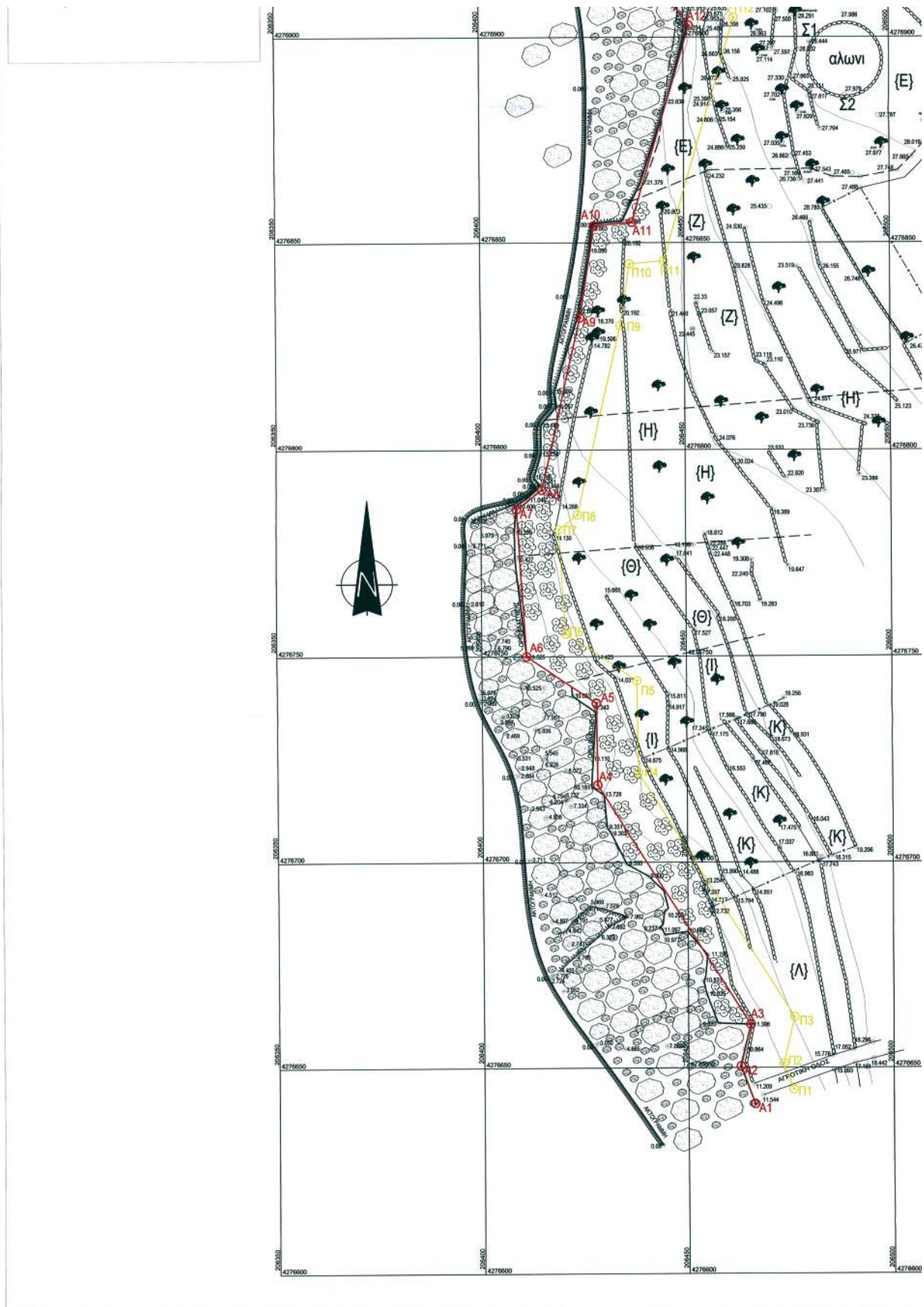

ΕΘΝΙΚΟ ΤΥΠΟΓΡΑΦΕΙΟ

ΕΦΗΜΕΡΙΣ ΤΗΣ ΚΥΒΕΡΝΗΣΕΩΣ

ΠΕΡΙΦΕΡΕΙΑΚΑ ΓΡΑΦΕΙΑ ΠΩΛΗΣΗΣ Φ.Ε.Κ.

ΘΕΣΣΑΛΟΝΙΚΗ - Βασ. Όλγας 227	23104 23956	ΛΑΡΙΣΑ - Διοικητήριο	2410 597449
ΠΕΙΡΑΙΑΣ - Ευριπίδου 63	210 4135228	ΚΕΡΚΥΡΑ - Σαμαρά 13	26610 89122
ΠΑΤΡΑ - Κορίνθου 327	2610 638109	ΗΡΑΚΛΕΙΟ - Πεδιάδος 2	2810 300781
ΙΩΑΝΝΙΝΑ - Διοικητήριο	26510 87215	ΜΥΤΙΛΗΝΗ - Πλ. Κωνσταντινουπόλεως 1	22510 46654
ΚΟΜΟΤΗΝΗ - Δημοκρατίας 1	25310 22858		

ΤΙΜΗ ΠΩΛΗΣΗΣ ΦΥΛΛΩΝ ΤΗΣ ΕΦΗΜΕΡΙΔΟΣ ΤΗΣ ΚΥΒΕΡΝΗΣΕΩΣ

Σε έντυπη μορφή

- Για τα Φ.Ε.Κ. από 1 μέχρι 16 σελίδες σε 1 €, προσαυξανόμενη κατά 0,20 € για κάθε επιπλέον οκτασέλιδο ή μέρος αυτού.
- Για τα φωτοαντίγραφα Φ.Ε.Κ. σε 0,15 € ανά σελίδα.

Σε μορφή DVD/CD

Τεύχος	Ετήσια έκδοση	Τριμηνιαία έκδοση	Μηνιαία έκδοση	Τεύχος	Ετήσια έκδοση	Τριμηνιαία έκδοση	Μηνιαία έκδοση
Α'	150 €	40 €	15 €	Α.Α.Π.	110 €	30 €	-
Β'	300 €	80 €	30 €	Ε.Β.Ι.	100 €	-	-
Γ'	50 €	-	-	Α.Ε.Δ.	5 €	-	-
Υ.Ο.Δ.Δ.	50 €	-	-	Δ.Δ.Σ.	200 €	-	20 €
Δ'	110 €	30 €	-	Α.Ε. - Ε.Π.Ε. και Γ.Ε.ΜΗ.	-	-	100 €

- Η τιμή πώλησης μεμονωμένων Φ.Ε.Κ. σε μορφή cd-rom από εκείνα που διατίθενται σε ψηφιακή μορφή και μέχρι 100 σελίδες, σε 5 € προσαυξανόμενη κατά 1 € ανά 50 σελίδες.
- Η τιμή πώλησης σε μορφή cd-rom/dvd, δημοσιευμάτων μιας εταιρείας στο τεύχος Α.Ε.-Ε.Π.Ε. και Γ.Ε.ΜΗ. σε 5 € ανά έτος.

ΠΑΡΑΓΓΕΛΙΑ ΚΑΙ ΑΠΟΣΤΟΛΗ Φ.Ε.Κ.: Τηλεφωνικά: 210 4071010 - fax: 210 4071010 - internet: <http://www.et.gr>

ΕΤΗΣΙΕΣ ΣΥΝΔΡΟΜΕΣ Φ.Ε.Κ.

Τεύχος	Έντυπη μορφή	Ψηφιακή Μορφή	Τεύχος	Έντυπη μορφή	Ψηφιακή Μορφή
Α'	225 €	190 €	Α.Ε.Δ.	10 €	Δωρεάν
Β'	320 €	225 €	Α.Ε. - Ε.Π.Ε. και Γ.Ε.ΜΗ.	2.250 €	645 €
Γ'	65 €	Δωρεάν	Δ.Δ.Σ.	225 €	95 €
Υ.Ο.Δ.Δ.	65 €	Δωρεάν	Α.Σ.Ε.Π.	70 €	Δωρεάν
Δ'	160 €	80 €	Ο.Π.Κ.	-	Δωρεάν
Α.Α.Π.	160 €	80 €	Α' + Β' + Δ' + Α.Α.Π.	-	450 €
Ε.Β.Ι.	65 €	33 €			

- Το τεύχος Α.Σ.Ε.Π. (έντυπη μορφή) θα αποστέλλεται σε συνδρομητές ταχυδρομικά, με την επιβάρυνση των 70 €, ποσό το οποίο αφορά τα ταχυδρομικά έξοδα.
- Για την παροχή πρόσβασης μέσω διαδικτύου σε Φ.Ε.Κ. προηγούμενων ετών και συγκεκριμένα στα τεύχη: **α)** Α, Β, Δ, Α.Α.Π., Ε.Β.Ι. και Δ.Δ.Σ., η τιμή προσαυξάνεται, πέραν του ποσού της ετήσιας συνδρομής του 2007, κατά 40 € ανά έτος και ανά τεύχος και **β)** για το τεύχος Α.Ε.-Ε.Π.Ε. & Γ.Ε.ΜΗ., κατά 60 € ανά έτος παλαιότητας.

* Η καταβολή γίνεται σε όλες τις Δημόσιες Οικονομικές Υπηρεσίες (Δ.Ο.Υ.). Το πρωτότυπο διπλότυπο (έγγραφο αριθμ. πρωτ. 9067/28.2.2005 2η Υπηρεσία Επιτρόπου Ελεγκτικού Συνεδρίου) με φροντίδα των ενδιαφερομένων, πρέπει να αποστέλλεται ή να κατατίθεται στο Εθνικό Τυπογραφείο (Καποδιστριαίου 34, Τ.Κ. 104 32 Αθήνα).

* Σημειώνεται ότι φωτοαντίγραφα διπλοτύπων, ταχυδρομικές Επιταγές για την εξόφληση της συνδρομής, δεν γίνονται δεκτά και θα επιστρέφονται.

* Οι οργανισμοί τοπικής αυτοδιοίκησης, τα νομικά πρόσωπα δημοσίου δικαίου, τα μέλη της Ένωσης Ιδιοκτητών Ημερησίου Τύπου Αθηνών και Επαρχίας, οι τηλεοπτικοί και ραδιοφωνικοί σταθμοί, η Ε.Σ.Η.Ε.Α., τα τριτοβάθμια συνδικαλιστικά Όργανα και οι τριτοβάθμιες επαγγελματικές ενώσεις δικαιούνται έκπτωσης πενήντα τοις εκατό (50%) επί της ετήσιας συνδρομής (τρέχον έτος + παλαιότητα).

* Το ποσό υπέρ Τ.Α.Π.Ε.Τ. [5% επί του ποσού συνδρομής (τρέχον έτος + παλαιότητα)], καταβάλλεται ολόκληρο (Κ.Α.Ε. 3512) και υπολογίζεται πριν την έκπτωση.

* Στην Ταχυδρομική συνδρομή του τεύχους Α.Σ.Ε.Π. δεν γίνεται έκπτωση.

Πληροφορίες για δημοσιεύματα που καταχωρούνται στα Φ.Ε.Κ. στο τηλ.: 210 5279000.

Φωτοαντίγραφα παλαιών Φ.Ε.Κ.: Μάρνη 8 τηλ.: 210 8220885, 210 8222924, 210 5279050.

Οι πολίτες έχουν τη δυνατότητα ελεύθερης ανάγνωσης των δημοσιευμάτων που καταχωρούνται σε όλα τα τεύχη της Εφημερίδας της Κυβερνήσεως πλην εκείνων που καταχωρούνται στο τεύχος Α.Ε.-Ε.Π.Ε. και Γ.Ε.ΜΗ., από την ιστοσελίδα του Εθνικού Τυπογραφείου (www.et.gr).

Οι υπηρεσίες εξυπηρέτησης πολιτών λειτουργούν καθημερινά από 08:00 μέχρι 13:00



* 0 4 0 0 2 1 6 1 5 0 5 0 8 0 0 1 2 *

ΑΠΟ ΤΟ ΕΘΝΙΚΟ ΤΥΠΟΓΡΑΦΕΙΟ

ΚΑΠΟΔΙΣΤΡΙΑΟΥ 34 * ΑΘΗΝΑ 104 32 * ΤΗΛ. 210 52 79 000 * FAX 210 52 21 004
ΗΛΕΚΤΡΟΝΙΚΗ ΔΙΕΥΘΥΝΣΗ: <http://www.et.gr> - e-mail: webmaster.et@et.gr