



ΕΦΗΜΕΡΙΔΑ ΤΗΣ ΚΥΒΕΡΝΗΣΕΩΣ ΤΗΣ ΕΛΛΗΝΙΚΗΣ ΔΗΜΟΚΡΑΤΙΑΣ

24 Μαΐου 2018

ΤΕΥΧΟΣ ΤΕΤΑΡΤΟ

Αρ. Φύλλου 208

ΠΕΡΙΕΧΟΜΕΝΑ

ΑΠΟΦΑΣΕΙΣ

- 1 Κήρυξη ως αναδασωτέας έκτασης εμβαδού 1.432 τ.μ. στη θέση «Αρδάνι», Δήμου Καρπάθου, Π.Ε. Καρπάθου - Κάσου.
- 2 Μερική άρση της αριθμ. 5978/8-9-2000 απόφασης Γ.Γ.Π. Κρήτης, (ΦΕΚ 710/τ.Δ'/16-10-2000) «περί κήρυξης ως αναδασωτέας εκτάσεως 1.325 στρεμμάτων» στη θέση «Αγ. Πατέρες» της τ.κ. Κάμποι του Δήμου Κισσάμου, σε μείζον έκταση εμβαδού 33.675,00 τ.μ. που συμπεριλαμβάνεται στην ως άνω κηρυγμένη ως αναδασωτέα έκταση.
- 3 Ανάκληση της υπ' αριθμ. 161379/9-12-2016 (Φ.Ε.Κ. 458/Δ'/2016) απόφασης Γ.Γ. ΑΔΠΔΕ και Ι, σύμφωνα με την οποία κηρύχθηκε ως «αναδασωτέα» λόγω εκχέρσωσης, έκταση συνολικού εμβαδού 616,99 τετρ. μέτρων, στη θέση «Μαύρα» της Δ.Κ. Ξυλοκάστρου του Δήμου Ξυλοκάστρου - Ευρωστίνης Π.Ε. Κορινθίας.
- 4 Μερική ανάκληση της υπ' αριθμ. 1955/21-10-1983 (Φ.Ε.Κ. 101/Δ'/1984) απόφασης Νομάρχη Κορινθίας, με την οποία κηρύχθηκε ως «αναδασωτέα» λόγω πυρκαγιάς, έκταση συνολικού εμβαδού 1.209,00 στρεμμάτων, στην περιφέρεια της Κοινότητας Καμαρίου Νομού Κορινθίας, ως προς επιφάνεια συνολικού εμβαδού 6.909,71 τετρ. μέτρων, στη θέση «Καζάνι» της Τ.Κ. Καμαρίου Δ.Ε. Ξυλοκάστρου του Δήμου Ξυλοκάστρου - Ευρωστίνης Π.Ε. Κορινθίας.
- 5 Κήρυξη ως αναδασωτέας εκτάσεως, δημοσίου δάσους, εμβαδού 1,403 στρεμ. στη θέση «ΣΠΑΡΤΟΡΑΧΟ» Τ.Κ. ΛΑΓΑΝΑ ΔΕ. Πηνειάς του Δήμου Ηλιδας της Π.Ε. Ηλείας λόγω πυρκαγιάς.

ΑΠΟΦΑΣΕΙΣ

Αριθμ. 26313

(1)

Κήρυξη ως αναδασωτέας έκτασης εμβαδού 1.432 τ.μ. στη θέση «Αρδάνι», Δήμου Καρπάθου, Π.Ε. Καρπάθου - Κάσου.

Ο ΣΥΝΤΟΝΙΣΤΗΣ
ΑΠΟΚΕΝΤΡΩΜΕΝΗΣ ΔΙΟΙΚΗΣΗΣ ΑΙΓΑΙΟΥ

Έχοντας υπόψη:

1. Τις διατάξεις των άρθρων 24 παρ.1 και 117 παρ. 3 του Συντάγματος.
2. Τις διατάξεις των άρθρων 37, 38 και 41 του ν. 998/1979 «Περί προστασίας των Δασών κ.λπ.» όπως ισχύουν.
3. Τις διατάξεις του άρθρου 120 του ν. 1892/1990.
4. Τις διατάξεις του άρθρου 1 παρ. 15 του ν. 3208/2003 «Περί προστασίας δασικών οικοσυστημάτων κ.τ.λ.»
5. Τις διατάξεις του ν. 4280/2014 «Περιβαλλοντική αναβάθμιση κ.λπ. - Ρυθμίσεις δασικής νομοθεσίας κ.λπ.»
6. Τις εγκύκλιες διαταγές του Υπουργείου Γεωργίας: α) 160417/1180/8-7-1980 και β) 182447/3049/24-9-1980.
7. Τις διατάξεις του άρθρου 6 του ν. 3200/1955 περί διοικητικής αποκέντρωσης, όπως τροποποιήθηκε και συμπληρώθηκε μεταγενέστερα με το ν.δ. 532/1970.
8. Τις διατάξεις των άρθρων 6 και 280 του ν. 3852/2010 «Νέα Αρχιτεκτονική της Αυτ/σης και της Αποκεντρωμένης Διοίκησης-Πρόγραμμα Καλλικράτης» και το π.δ. 143/2010 «Οργανισμός της Αποκεντρ/νης Διοίκησης Αιγαίου».
9. Τις διατάξεις των άρθρων 28 και 28Α του ν. 4325/2015 (ΦΕΚ Α' 47) «Εκδημοκρατισμός της Διοίκησης - Καταπολέμηση Γραφειοκρατίας κ.λπ.», όπως το τελευταίο συμπληρώθηκε με το άρθρο 24 του ν. 4368/2016 (ΦΕΚ Α' 21) «Μέτρα για την επιτάχυνση του κυβερνητικού έργου και άλλες διατάξεις».

10. Την αριθμ. 34817/15-6-2017 (ΦΕΚ Β' 2131) απόφαση του Συντονιστή Αποκεντρωμένης Διοίκησης Αιγαίου περί μεταβίβασης αρμοδιοτήτων και παροχή εξουσιοδότησης υπογραφής πράξεων και εγγράφων «Με εντολή Συντονιστή» στον Προϊστάμενο της Γενικής Δ/νσης Δασών και Αγροτικών Υποθέσεων της Α.Δ. Αιγαίου κ.λπ.

11. Την αριθμ. 80107/14-12-2017 (ΑΔΑ: 7ΤΟ8ΟΡ1Ι-ΓΣΥ) απόφαση ορισμού της Άρτεμις Αλεξιάδου ως Αναπληρώτριας Προϊσταμένης της Γενικής Δ/νσης Δασών και Αγροτικών Υποθέσεων της Α.Δ. Αιγαίου

12. Την με αριθμ. 83405/25-11-2015 αναφορά του δασολόγου Θεοφάνους Νικολάου.

13. Την από 23-11-2016 έκθεση αυτοψίας της δασοπόνου Μαραντά Ειρήνης.

14. Την αριθμ. 22215/16-4-2018 εισήγηση της Δ/νσης Δασών Δωδ/νήσου για κήρυξη της εν λόγω έκτασης ως αναδασωτέας, διότι καταστράφηκε από εκχέρσωση, αποφασίζουμε:

Κηρύσσουμε ως αναδασωτέο, με σκοπό την προστασία των εδαφών, του δασικού περιβάλλοντος και την αποκατάσταση της βλάστησης, με φυσική αναγέννηση ή τεχνητή αναδάσωση, για να αποκλεισθεί η χρήση του

για κάθε άλλο σκοπό, το κατά τεκμήριο δημόσιο δάσος που καταστράφηκε από εκχέρσωση το έτος 2013 και απεικονίζεται ως τμήμα-Ε1- με στοιχεία (1, 2, 3, 4, 5, 6, 7, 8, 1) εμβαδού 1.432 τ.μ. στο τοπογραφικό διάγραμμα, το οποίο θεωρήθηκε και συνοδεύει την παρούσα. Το ανωτέρω δάσος βρίσκεται στη θέση «Αρδάνι», Δήμου Καρπάθου, Π.Ε. Καρπάθου - Κάσου και έχει όρια ως εξής:

Ανατολικά: δάσος

Δυτικά: αναδασωτέα έκταση

Βόρεια: αναδασωτέα έκταση

Νότια: δασική έκταση

Με την απόφασή μας αυτή δεν προκαλείται δαπάνη σε βάρος του κρατικού προϋπολογισμού.

Η απόφαση αυτή να δημοσιευθεί στην Εφημερίδα της Κυβερνήσεως.

Ρόδος, 7 Μαΐου 2018

Με εντολή Συντονιστή

Αποκεντρωμένης Διοίκησης

Η Αναπληρώτρια Γενική Διευθύντρια

Δασών και Αγροτικών Υποθέσεων

ΑΡΤΕΜΙΣ ΑΛΕΞΙΑΔΟΥ

ΤΟΠΟΓΡΑΦΙΚΟ ΔΙΑΓΡΑΜΜΑ

ΔΗΜΟΣΙΟΥ ΚΑΤΑ ΤΕΚΜΗΡΙΟ ΔΑΣΟΥΣ ΚΑΙ ΑΝΑΔΑΣΩΤΕΑΣ ΕΚΤΑΣΗΣ ΕΜΒΑΔΟΥ 10.057.65Τ.Μ., ΕΝΤΟΣ ΤΟΥ ΟΠΟΙΟΥ ΕΓΙΝΑΝ ΔΑΣΙΚΕΣ ΠΑΡΑΒΑΣΕΙΣ ΣΤΗ ΘΕΣΗ "ΑΡΔΑΝΙ " Τ.Κ.ΠΗΓΑΔΙΩΝ, ΔΗΜΟΥ & ΝΗΣΟΥ ΚΑΡΠΑΘΟΥ, ΝΟΜΟΥ ΔΩΔ/ΣΟΥ.

Ανήκει στην αρ.πρ.26313/7-5-2018 απόφαση κήρυξης αναδασωτέας.

Ο/Φ ΕΚΧΑ Α.Ε. 2007-09 κλίμακα 1:2.500

Ανάπτυγμα της έκτασης σε κλίμακα 1:2000

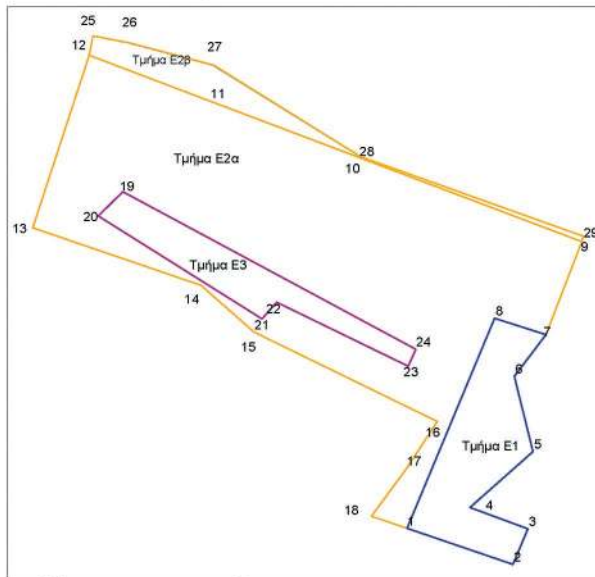

Πίνακας συντεταγμένων σε σύστημα ΕΓΣΑ

- ΥΠΟΜΝΗΜΑ**
- Τμήμα Ε1 (1,2,3,4,5,6,7,8,1) Δημόσιο κατά τεκμήριο δάσος που εκχερσώθηκε και καταλήφθηκε εμβαδού 1.432τ.μ.
 - Τμήμα Ε2α(1,8,7,9,10,.....17,18,1) δημόσια αναδασωτέα έκταση, εμβαδού 7960.65τ.μ. που παράνομα επανακαλλιεργήθηκε
 - Τμήμα Ε2β (25,26...10,9) δημόσια αναδασωτέα έκταση εμβαδού 665τ.μ.που παράνομα επανακαλλιεργήθηκε
 - Τμήμα Ε3 δημόσια αναδασωτέα έκταση εμβ.967,35 τ.μ. για την οποία είχε υποβληθεί το Δ.Υ./6-10-2009 πρωτόκολλο μήνυσης για επανακαλλιέργεια.

<p>Τμήμα Ε1</p> <p>1)X=791927.6847,Y=3931171.4620 2)X=791959.4100,Y=3931160.6300 3)X=791963.9200,Y=3931171.3000 4)X=791946.5500,Y=3931177.7500 5)X=791965.4900,Y=3931194.5100 6)X=791959.8300,Y=3931217.0400 7)X=791969.3300,Y=3931229.6200 8)X=791953.9753,Y=3931234.4811</p> <p>Τμήμα Ε2α</p> <p>1) X=791927.6800,Y=3931171.4600 8) X=791953.9800,Y=3931234.4800 7) X=791969.3300,Y=3931229.6200 9) X=791980.0800,Y=3931257.4800 10)X=791912.3200,Y=3931283.1400 11)X=791868.6900,Y=3931299.6900 12)X=791832.3400,Y=3931313.4300 13)X=791815.4000,Y=3931261.6500 14)X=791865.9200,Y=3931244.4400 15)X=791881.8510,Y=3931230.3700 16)X=791936.7300,Y=3931203.5700 17)X=791927.5350,Y=3931189.4080 18)X=791917.0020,Y=3931175.1100</p>	<p>Τμήμα Ε3</p> <p>19)X=791842.4100,Y=3931272.4700 20)X=791835.0700,Y=3931265.1900 21)X=791884.1600,Y=3931234.3700 22)X=791888.5900,Y=3931239.3400 23)X=791928.0400,Y=3931220.1000 24)X=791930.3300,Y=3931225.1900</p> <p>Τμήμα Ε2β</p> <p>25)X=791833.4651,Y=3931319.294 26)X=791844.4133,Y=3931317.190 27)X=791869.6399,Y=3931310.525 28)X=791913.6565,Y=3931283.104 29)X=791980.6010,Y=3931259.165 9)X=791980.0800,Y=3931257.4800 10)X=791912.3200,Y=3931283.1400 11)X=791868.6900,Y=3931299.6900 12)X=791832.3400,Y=3931313.4300</p>
---	---

ΕΘΝΙΚΟ ΤΥΠΟΓΡΑΦΕΙΟ
 Για τεχνικούς λόγους στο σχεδιάγραμμα, από το ηλεκτρονικό αρχείο, έγινε σμίκρυνση κατά ποσοστό **88%**

ΘΕΩΡΗΘΗΚΕ
 Με εντολή Συντονιστή
 Η αναπληρώτρια Γενική Δ/ντρια
 Δασών & Αγροτικών Υποθέσεων

Αρτεμης Αλεξιάδου

Ρόδος 16 - 4 - 2018
 ΘΕΩΡΗΘΗΚΕ
 Η Δ/ΝΤΡΙΑ ΔΑΣΩΝ ΔΩΔ/ΣΟΥ

Μπαλατσούκα Αικατερίνη
 Δασολόγος ΜSc

Κάρπαθος 23 - 11 - 2016
 Η ενεργήσασα την αυτοψία

Μαραντά Ειρήνη
 Δασοπόνος

Αριθμ. 3971/27-4-2018 (2)

Μερική άρση της αριθμ. 5978/8-9-2000 απόφασης Γ.Γ.Π. Κρήτης, (ΦΕΚ 710/τ.Δ'/16-10-2000) «περί κήρυξης ως αναδασωτέας εκτάσεως 1.325 στρεμμάτων» στη θέση «Αγ. Πατέρες» της τ.κ. Κάμποι του Δήμου Κισσάμου, σε μείζον έκταση εμβαδού 33.675,00 τ.μ. που συμπεριλαμβάνεται στην ως άνω κηρυγμένη ως αναδασωτέα έκταση.

Η ΣΥΝΤΟΝΙΣΤΡΙΑ
ΑΠΟΚΕΝΤΡΩΜΕΝΗΣ ΔΙΟΙΚΗΣΗΣ ΚΡΗΤΗΣ

Έχοντας υπόψη:

1. Τις διατάξεις του ν. 3852/2010 (ΦΕΚ 87 Α') «Νέα Αρχιτεκτονική της Αυτοδιοίκησης και της Αποκεντρωμένης Διοίκησης - Πρόγραμμα Καλλικράτης».

2. Τις διατάξεις του π.δ. 136/2010 (ΦΕΚ 229 Α') «Οργανισμός της Αποκεντρωμένης Διοίκησης Κρήτης».

3. Τις διατάξεις των άρθρων 24 παρ. 1 και 117 παρ. 3 του Συντάγματος.

4. Τις διατάξεις του ν. 998/1979 (ΦΕΚ 289/Α'/1979) «Περί προστασίας των δασών και των δασικών εν γένει εκτάσεων της Χώρας», της παρ. 3 άρθρου 44, όπως συμπληρώθηκε με την παρ. 9 άρθρου 1 του ν. 3208/2003 (ΦΕΚ 303/ Α'/2003) και αντικαταστάθηκε με το άρθρο 35 παρ. 2 του ν. 4280/2014 (ΦΕΚ 159/Α'/2014), της παρ. 4 άρθρου 44, όπως προστέθηκε με το άρθρο 36 του ν. 3698/2008 (ΦΕΚ 198/Α'/2008) και αντικαταστάθηκε με την παρ. 3 άρθρου 35 του ν. 4280/2014 (ΦΕΚ 159/Α'/2014).

5. Την υπ' αριθμ. 160417/1180/8/7/1980 βασική εγκύκλιο Δ/γή του Υπουργείου Γεωργίας, με την οποία παρέχονται οδηγίες για τις αναδασωτέες εκτάσεις.

6. Τη με αριθμ. 117080/6353/13-11-2014 εγκύκλιο διαταγή της Γενικής Δ/νσης Ανάπτυξης και Προστασίας Δασών και Αγροπεριβάλλοντος του Υ.Π.Ε.Κ.Α. «Περί της διαδικασίας άρσης ή ανάκλησης αποφάσεων αναδάσωσης».

7. Την υπ' αριθμ. 124581/2774/26.5.2015 Δ/γή Υ.Π.Α.Π.Ε.Ν. «Περί της διαδικασίας άρσης ή ανάκλησης αποφάσεων αναδάσωσης - Διευκρινήσεις».

8. Την εγκύκλιο διαταγή του Υπουργού Περ/ντος και Ενέργειας υπ' αριθμ. 153373/441/22-2-2017 (ΑΔΑ: 61ΤΗ4653Π8-Ω7Θ) «Περιοχές κηρυγμένων αναδασωτέων εκτάσεων στους δασικούς χάρτες».

9. Την υπ' αριθμ. 5978/8-9-2000 απόφαση Γ.Γ.Α.Δ. Κρήτης (ΦΕΚ 710/τ.Δ'/26-10-2000) «περί κηρύξεως ως αναδασωτέας» εκτάσεως 1.325 στρεμμάτων στη θέση «Αγ. Πατέρες» της τ.κ. Κάμποι του Δήμου Κισσάμου Ν. Χανίων, λόγω πυρκαγιάς της.

10. Την πράξη 4 της 06-02-2015 (ΦΕΚ 24/Α'/6-2-2015) του Υπουργικού Συμβουλίου «Αποδοχή παραιτήσεων των Γενικών Γραμματέων των Αποκεντρωμένων Διοικήσεων της Χώρας».

11. Την αριθμ. 14026/15-5-2017 απόφαση Υπ. Εσωτερικών «Διορισμός Συντονίστριας της Αποκεντρωμένης Διοίκησης Κρήτης», (ΦΕΚ 250/τ. Υ.Ο.Δ.Δ./26-5-2017).

12. Το άρθρο 20 της αριθμ. οικ. 8165/27-6-2017 (ΦΕΚ 2247/τ.Β'/30-6-2017) απόφασης περί μεταβίβασης δικαιώματος υπογραφής στον Προϊστάμενο Γεν. Δνσης Δασών και Αγρ. Υποθ. Αποκεντρωμένης Διοίκησης Κρήτης.

13. Τη με αριθμ. 3646/18-4-2018 έκθεση αυτοψίας του Δασονομείου Κισσάμου της Δ/νσης Δασών Χανίων.

14. Τη με αριθμ. 3750/20-4-2018 εισήγηση της Δ/νσης Δασών Χανίων.

15. Δεν προκαλείται δαπάνη από την παρούσα απόφαση, αποφασίζουμε:

Τη μερική άρση της 5978/8-9-2000 απόφασης Γ.Γ.Π. Κρήτης (ΦΕΚ 710/τ.Δ'/16-10-2000) «περί κήρυξης ως αναδασωτέας εκτάσεως 1.325 στρεμμάτων» στη θέση «Αγ. Πατέρες» της τ.κ. Κάμποι του Δήμου Κισσάμου, σε μείζον έκταση εμβαδού 33.675,00τ.μ., που συμπεριλαμβάνεται στην ως άνω απόφαση κήρυξης ως αναδασωτέας έκτασης, διότι έχει αποκατασταθεί η καείσα δασική βλάστηση.

Η έκταση εμβαδού 33.675,00 τ.μ. απεικονίζεται στο συνημμένο απόσπασμα χάρτη κλίμακας 1:5.000 με τις αντίστοιχες συντεταγμένες στο Ε.Γ.Σ.Α. '87 το οποίο αποτελεί αναπόσπαστο μέρος της παρούσας απόφασης και είναι θεωρημένο από την Δ/ντρια Δασών Χανίων.

Η απόφαση αυτή να δημοσιευθεί στην Εφημερίδα της Κυβερνήσεως.

Αθήνα, 27 Απριλίου 2018

Με εντολή Συντονίστριας
Αποκεντρωμένης Διοίκησης
Ο Προϊστάμενος Γενικής Διεύθυνσης
Δασών και Αγροτικών Υποθέσεων

ΑΝΑΣΤΑΣΙΟΣ ΙΩΑΝΝΟΥ

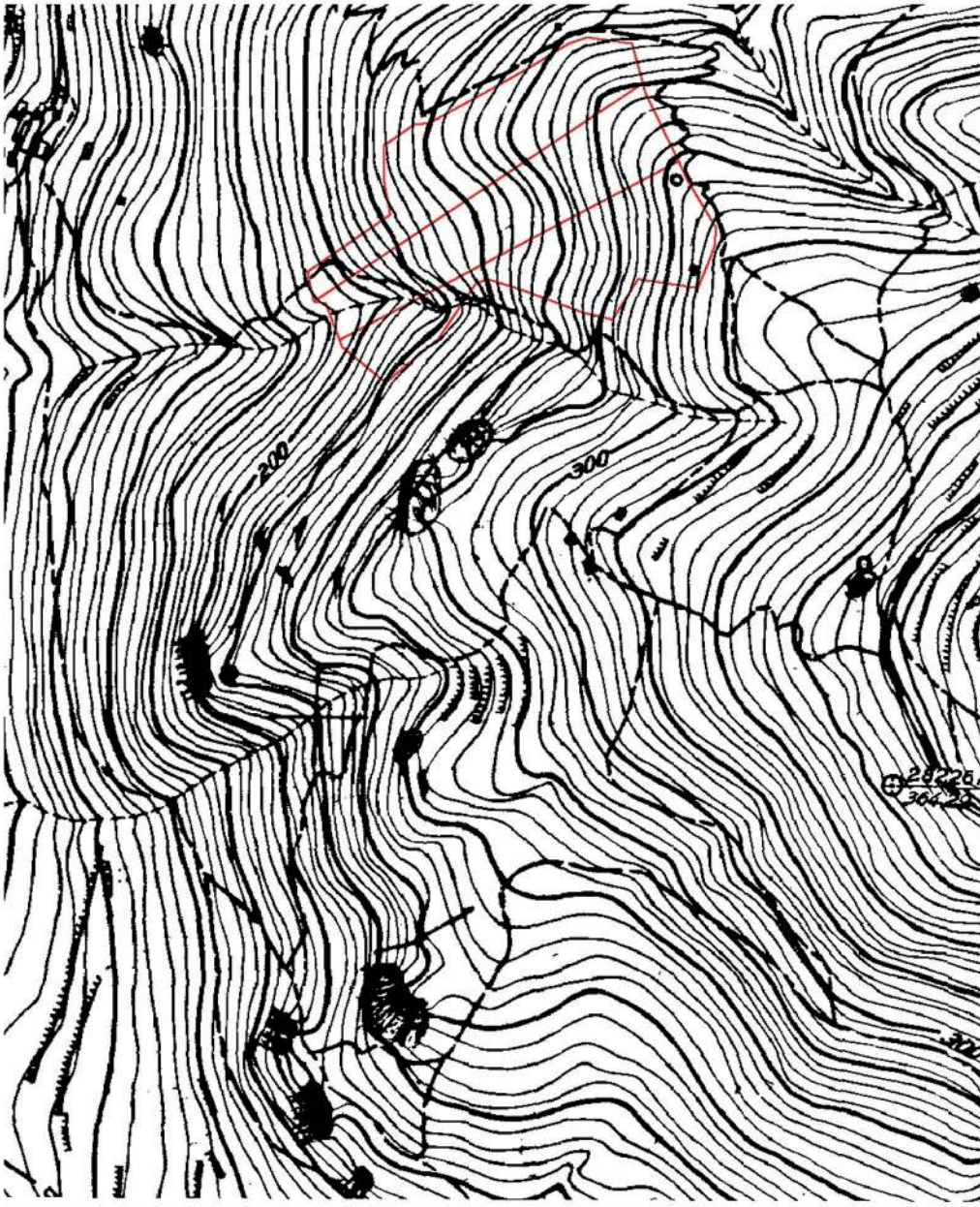

Απόσταση χάρτη κλίμακος 1:5000 έκδοσης μερικής άρσης αναδοστικής στην θέση "Αγ. Ποτέρης" τ.κ.κόμοι Δήμου Κισσάμου χρονών συν.εμβ. 33.675 τ.μ. Οι συντεταγμένες της έκδοσης είναι:

ΕΘΝΙΚΟ ΤΥΠΟΓΡΑΦΕΙΟ
 Για τεχνικούς λόγους στο σχεδιάγραμμα,
 από το ηλεκτρονικό αρχείο, έγινε
 σμίκρυνση κατά ποσοστό **99%**

- Στ4 28770 0000 Στ0284614 8888
- Στ4 28720 0000 Στ0284594 8888
- Στ4 28620 0000 Στ0284574 8888
- Στ4 28520 0000 Στ0284554 8888
- Στ4 28420 0000 Στ0284534 8888
- Στ4 28320 0000 Στ0284514 8888
- Στ4 28220 0000 Στ0284494 8888
- Στ4 28120 0000 Στ0284474 8888
- Στ4 28020 0000 Στ0284454 8888
- Στ4 27920 0000 Στ0284434 8888
- Στ4 27820 0000 Στ0284414 8888
- Στ4 27720 0000 Στ0284394 8888
- Στ4 27620 0000 Στ0284374 8888
- Στ4 27520 0000 Στ0284354 8888
- Στ4 27420 0000 Στ0284334 8888
- Στ4 27320 0000 Στ0284314 8888
- Στ4 27220 0000 Στ0284294 8888
- Στ4 27120 0000 Στ0284274 8888
- Στ4 27020 0000 Στ0284254 8888
- Στ4 26920 0000 Στ0284234 8888
- Στ4 26820 0000 Στ0284214 8888
- Στ4 26720 0000 Στ0284194 8888
- Στ4 26620 0000 Στ0284174 8888
- Στ4 26520 0000 Στ0284154 8888
- Στ4 26420 0000 Στ0284134 8888
- Στ4 26320 0000 Στ0284114 8888
- Στ4 26220 0000 Στ0284094 8888
- Στ4 26120 0000 Στ0284074 8888
- Στ4 26020 0000 Στ0284054 8888
- Στ4 25920 0000 Στ0284034 8888
- Στ4 25820 0000 Στ0284014 8888
- Στ4 25720 0000 Στ0283994 8888
- Στ4 25620 0000 Στ0283974 8888
- Στ4 25520 0000 Στ0283954 8888
- Στ4 25420 0000 Στ0283934 8888
- Στ4 25320 0000 Στ0283914 8888
- Στ4 25220 0000 Στ0283894 8888
- Στ4 25120 0000 Στ0283874 8888
- Στ4 25020 0000 Στ0283854 8888
- Στ4 24920 0000 Στ0283834 8888
- Στ4 24820 0000 Στ0283814 8888
- Στ4 24720 0000 Στ0283794 8888
- Στ4 24620 0000 Στ0283774 8888
- Στ4 24520 0000 Στ0283754 8888
- Στ4 24420 0000 Στ0283734 8888
- Στ4 24320 0000 Στ0283714 8888
- Στ4 24220 0000 Στ0283694 8888
- Στ4 24120 0000 Στ0283674 8888
- Στ4 24020 0000 Στ0283654 8888
- Στ4 23920 0000 Στ0283634 8888
- Στ4 23820 0000 Στ0283614 8888
- Στ4 23720 0000 Στ0283594 8888
- Στ4 23620 0000 Στ0283574 8888
- Στ4 23520 0000 Στ0283554 8888
- Στ4 23420 0000 Στ0283534 8888
- Στ4 23320 0000 Στ0283514 8888
- Στ4 23220 0000 Στ0283494 8888
- Στ4 23120 0000 Στ0283474 8888
- Στ4 23020 0000 Στ0283454 8888
- Στ4 22920 0000 Στ0283434 8888
- Στ4 22820 0000 Στ0283414 8888
- Στ4 22720 0000 Στ0283394 8888
- Στ4 22620 0000 Στ0283374 8888
- Στ4 22520 0000 Στ0283354 8888
- Στ4 22420 0000 Στ0283334 8888
- Στ4 22320 0000 Στ0283314 8888
- Στ4 22220 0000 Στ0283294 8888
- Στ4 22120 0000 Στ0283274 8888
- Στ4 22020 0000 Στ0283254 8888
- Στ4 21920 0000 Στ0283234 8888
- Στ4 21820 0000 Στ0283214 8888
- Στ4 21720 0000 Στ0283194 8888
- Στ4 21620 0000 Στ0283174 8888
- Στ4 21520 0000 Στ0283154 8888
- Στ4 21420 0000 Στ0283134 8888
- Στ4 21320 0000 Στ0283114 8888
- Στ4 21220 0000 Στ0283094 8888
- Στ4 21120 0000 Στ0283074 8888
- Στ4 21020 0000 Στ0283054 8888
- Στ4 20920 0000 Στ0283034 8888
- Στ4 20820 0000 Στ0283014 8888
- Στ4 20720 0000 Στ0282994 8888
- Στ4 20620 0000 Στ0282974 8888
- Στ4 20520 0000 Στ0282954 8888
- Στ4 20420 0000 Στ0282934 8888
- Στ4 20320 0000 Στ0282914 8888
- Στ4 20220 0000 Στ0282894 8888
- Στ4 20120 0000 Στ0282874 8888
- Στ4 20020 0000 Στ0282854 8888
- Στ4 19920 0000 Στ0282834 8888
- Στ4 19820 0000 Στ0282814 8888
- Στ4 19720 0000 Στ0282794 8888
- Στ4 19620 0000 Στ0282774 8888
- Στ4 19520 0000 Στ0282754 8888
- Στ4 19420 0000 Στ0282734 8888
- Στ4 19320 0000 Στ0282714 8888
- Στ4 19220 0000 Στ0282694 8888
- Στ4 19120 0000 Στ0282674 8888
- Στ4 19020 0000 Στ0282654 8888
- Στ4 18920 0000 Στ0282634 8888
- Στ4 18820 0000 Στ0282614 8888
- Στ4 18720 0000 Στ0282594 8888
- Στ4 18620 0000 Στ0282574 8888
- Στ4 18520 0000 Στ0282554 8888
- Στ4 18420 0000 Στ0282534 8888
- Στ4 18320 0000 Στ0282514 8888
- Στ4 18220 0000 Στ0282494 8888
- Στ4 18120 0000 Στ0282474 8888
- Στ4 18020 0000 Στ0282454 8888
- Στ4 17920 0000 Στ0282434 8888
- Στ4 17820 0000 Στ0282414 8888
- Στ4 17720 0000 Στ0282394 8888
- Στ4 17620 0000 Στ0282374 8888
- Στ4 17520 0000 Στ0282354 8888
- Στ4 17420 0000 Στ0282334 8888
- Στ4 17320 0000 Στ0282314 8888
- Στ4 17220 0000 Στ0282294 8888
- Στ4 17120 0000 Στ0282274 8888
- Στ4 17020 0000 Στ0282254 8888
- Στ4 16920 0000 Στ0282234 8888
- Στ4 16820 0000 Στ0282214 8888
- Στ4 16720 0000 Στ0282194 8888
- Στ4 16620 0000 Στ0282174 8888
- Στ4 16520 0000 Στ0282154 8888
- Στ4 16420 0000 Στ0282134 8888
- Στ4 16320 0000 Στ0282114 8888
- Στ4 16220 0000 Στ0282094 8888
- Στ4 16120 0000 Στ0282074 8888
- Στ4 16020 0000 Στ0282054 8888
- Στ4 15920 0000 Στ0282034 8888
- Στ4 15820 0000 Στ0282014 8888
- Στ4 15720 0000 Στ0281994 8888
- Στ4 15620 0000 Στ0281974 8888
- Στ4 15520 0000 Στ0281954 8888
- Στ4 15420 0000 Στ0281934 8888
- Στ4 15320 0000 Στ0281914 8888
- Στ4 15220 0000 Στ0281894 8888
- Στ4 15120 0000 Στ0281874 8888
- Στ4 15020 0000 Στ0281854 8888
- Στ4 14920 0000 Στ0281834 8888
- Στ4 14820 0000 Στ0281814 8888
- Στ4 14720 0000 Στ0281794 8888
- Στ4 14620 0000 Στ0281774 8888
- Στ4 14520 0000 Στ0281754 8888
- Στ4 14420 0000 Στ0281734 8888
- Στ4 14320 0000 Στ0281714 8888
- Στ4 14220 0000 Στ0281694 8888
- Στ4 14120 0000 Στ0281674 8888
- Στ4 14020 0000 Στ0281654 8888
- Στ4 13920 0000 Στ0281634 8888
- Στ4 13820 0000 Στ0281614 8888
- Στ4 13720 0000 Στ0281594 8888
- Στ4 13620 0000 Στ0281574 8888
- Στ4 13520 0000 Στ0281554 8888
- Στ4 13420 0000 Στ0281534 8888
- Στ4 13320 0000 Στ0281514 8888
- Στ4 13220 0000 Στ0281494 8888
- Στ4 13120 0000 Στ0281474 8888
- Στ4 13020 0000 Στ0281454 8888
- Στ4 12920 0000 Στ0281434 8888
- Στ4 12820 0000 Στ0281414 8888
- Στ4 12720 0000 Στ0281394 8888
- Στ4 12620 0000 Στ0281374 8888
- Στ4 12520 0000 Στ0281354 8888
- Στ4 12420 0000 Στ0281334 8888
- Στ4 12320 0000 Στ0281314 8888
- Στ4 12220 0000 Στ0281294 8888
- Στ4 12120 0000 Στ0281274 8888
- Στ4 12020 0000 Στ0281254 8888
- Στ4 11920 0000 Στ0281234 8888
- Στ4 11820 0000 Στ0281214 8888
- Στ4 11720 0000 Στ0281194 8888
- Στ4 11620 0000 Στ0281174 8888
- Στ4 11520 0000 Στ0281154 8888
- Στ4 11420 0000 Στ0281134 8888
- Στ4 11320 0000 Στ0281114 8888
- Στ4 11220 0000 Στ0281094 8888
- Στ4 11120 0000 Στ0281074 8888
- Στ4 11020 0000 Στ0281054 8888
- Στ4 10920 0000 Στ0281034 8888
- Στ4 10820 0000 Στ0281014 8888
- Στ4 10720 0000 Στ0280994 8888
- Στ4 10620 0000 Στ0280974 8888
- Στ4 10520 0000 Στ0280954 8888
- Στ4 10420 0000 Στ0280934 8888
- Στ4 10320 0000 Στ0280914 8888
- Στ4 10220 0000 Στ0280894 8888
- Στ4 10120 0000 Στ0280874 8888
- Στ4 10020 0000 Στ0280854 8888
- Στ4 9920 0000 Στ0280834 8888
- Στ4 9820 0000 Στ0280814 8888
- Στ4 9720 0000 Στ0280794 8888
- Στ4 9620 0000 Στ0280774 8888
- Στ4 9520 0000 Στ0280754 8888
- Στ4 9420 0000 Στ0280734 8888
- Στ4 9320 0000 Στ0280714 8888
- Στ4 9220 0000 Στ0280694 8888
- Στ4 9120 0000 Στ0280674 8888
- Στ4 9020 0000 Στ0280654 8888
- Στ4 8920 0000 Στ0280634 8888
- Στ4 8820 0000 Στ0280614 8888
- Στ4 8720 0000 Στ0280594 8888
- Στ4 8620 0000 Στ0280574 8888
- Στ4 8520 0000 Στ0280554 8888
- Στ4 8420 0000 Στ0280534 8888
- Στ4 8320 0000 Στ0280514 8888
- Στ4 8220 0000 Στ0280494 8888
- Στ4 8120 0000 Στ0280474 8888
- Στ4 8020 0000 Στ0280454 8888
- Στ4 7920 0000 Στ0280434 8888
- Στ4 7820 0000 Στ0280414 8888
- Στ4 7720 0000 Στ0280394 8888
- Στ4 7620 0000 Στ0280374 8888
- Στ4 7520 0000 Στ0280354 8888
- Στ4 7420 0000 Στ0280334 8888
- Στ4 7320 0000 Στ0280314 8888
- Στ4 7220 0000 Στ0280294 8888
- Στ4 7120 0000 Στ0280274 8888
- Στ4 7020 0000 Στ0280254 8888
- Στ4 6920 0000 Στ0280234 8888
- Στ4 6820 0000 Στ0280214 8888
- Στ4 6720 0000 Στ0280194 8888
- Στ4 6620 0000 Στ0280174 8888
- Στ4 6520 0000 Στ0280154 8888
- Στ4 6420 0000 Στ0280134 8888
- Στ4 6320 0000 Στ0280114 8888
- Στ4 6220 0000 Στ0280094 8888
- Στ4 6120 0000 Στ0280074 8888
- Στ4 6020 0000 Στ0280054 8888
- Στ4 5920 0000 Στ0280034 8888
- Στ4 5820 0000 Στ0280014 8888
- Στ4 5720 0000 Στ0279994 8888
- Στ4 5620 0000 Στ0279974 8888
- Στ4 5520 0000 Στ0279954 8888
- Στ4 5420 0000 Στ0279934 8888
- Στ4 5320 0000 Στ0279914 8888
- Στ4 5220 0000 Στ0279894 8888
- Στ4 5120 0000 Στ0279874 8888
- Στ4 5020 0000 Στ0279854 8888
- Στ4 4920 0000 Στ0279834 8888
- Στ4 4820 0000 Στ0279814 8888
- Στ4 4720 0000 Στ0279794 8888
- Στ4 4620 0000 Στ0279774 8888
- Στ4 4520 0000 Στ0279754 8888
- Στ4 4420 0000 Στ0279734 8888
- Στ4 4320 0000 Στ0279714 8888
- Στ4 4220 0000 Στ0279694 8888
- Στ4 4120 0000 Στ0279674 8888
- Στ4 4020 0000 Στ0279654 8888
- Στ4 3920 0000 Στ0279634 8888
- Στ4 3820 0000 Στ0279614 8888
- Στ4 3720 0000 Στ0279594 8888
- Στ4 3620 0000 Στ0279574 8888
- Στ4 3520 0000 Στ0279554 8888
- Στ4 3420 0000 Στ0279534 8888
- Στ4 3320 0000 Στ0279514 8888
- Στ4 3220 0000 Στ0279494 8888
- Στ4 3120 0000 Στ0279474 8888
- Στ4 3020 0000 Στ0279454 8888
- Στ4 2920 0000 Στ0279434 8888
- Στ4 2820 0000 Στ0279414 8888
- Στ4 2720 0000 Στ0279394 8888
- Στ4 2620 0000 Στ0279374 8888
- Στ4 2520 0000 Στ0279354 8888
- Στ4 2420 0000 Στ0279334 8888
- Στ4 2320 0000 Στ0279314 8888
- Στ4 2220 0000 Στ0279294 8888
- Στ4 2120 0000 Στ0279274 8888
- Στ4 2020 0000 Στ0279254 8888
- Στ4 1920 0000 Στ0279234 8888
- Στ4 1820 0000 Στ0279214 8888
- Στ4 1720 0000 Στ0279194 8888
- Στ4 1620 0000 Στ0279174 8888
- Στ4 1520 0000 Στ0279154 8888
- Στ4 1420 0000 Στ0279134 8888
- Στ4 1320 0000 Στ0279114 8888
- Στ4 1220 0000 Στ0279094 8888
- Στ4 1120 0000 Στ0279074 8888
- Στ4 1020 0000 Στ0279054 8888
- Στ4 920 0000 Στ0279034 8888
- Στ4 820 0000 Στ0279014 8888
- Στ4 720 0000 Στ0278994 8888
- Στ4 620 0000 Στ0278974 8888
- Στ4 520 0000 Στ0278954 8888
- Στ4 420 0000 Στ0278934 8888
- Στ4 320 0000 Στ0278914 8888
- Στ4 220 0000 Στ0278894 8888
- Στ4 120 0000 Στ0278874 8888
- Στ4 20 0000 Στ0278854 8888

ΘΕΩΡΗΣΗ

Το παρόν απόσταση χάρτη κλίμακος 1:5000 θεωρείται και επικυρώνεται στην υπ' αριθμ. 3971/27-4-2018 απόφαση μερικής άρσης αναδοστικής έκδοσης και αποπληθεί αναπόσπαστο μέρος αυτής.

Η Συντάκτρια	Ο Τριμελής	Η Διευτ. Διεύθυνση	Με Εντολή Συντονίστριας
		Χαλκίδας	Αιτωλικής Δίσης Κρήτης
Μαρία Φρουδάκη	Ι. Φωτιάκης	Πολ. Σκλιβέση	Ο Προϊστάμενος Γεν. Διεύθ. Δασών & Αγρ. Υποθέσεων Α.Δ. Κρήτης
Δασοκόμος	Δασολόγος	Δασολόγος	Αν. Ιωάννου-Δασολόγος

Αριθμ. 91714 (3)

Ανάκληση της υπ' αριθμ. 161379/9-12-2016 (Φ.Ε.Κ. 458/Δ'/2016) απόφασης Γ.Γ. ΑΔΠΔΕ και Ι, σύμφωνα με την οποία κηρύχθηκε ως «αναδασωτέα» λόγω εκχέρσωσης, έκταση συνολικού εμβαδού 616,99 τετρ. μέτρων, στη θέση «Μαύρα» της Δ.Κ. Ξυλοκάστρου του Δήμου Ξυλοκάστρου - Ευρωστίνης Π.Ε. Κορινθίας.

Ο ΣΥΝΤΟΝΙΣΤΗΣ ΑΠΟΚΕΝΤΡΩΜΕΝΗΣ ΔΙΟΙΚΗΣΗΣ ΠΕΛΟΠΟΝΝΗΣΟΥ - ΔΥΤΙΚΗΣ ΕΛΛΑΔΑΣ ΚΑΙ ΙΟΝΙΟΥ

Έχοντας υπόψη

1. Τις διατάξεις:

α) Του ν. 2503/1997 «Διοίκηση, οργάνωση, στελέχωση της Περιφέρειας, ρύθμιση θεμάτων για την Τοπική Αυτοδιοίκηση και άλλες διατάξεις».

β) Του ν. 3200/1955 «Περί διοικητικής αποκέντρωσης» όπως τροποποιήθηκε και συμπληρώθηκε με το ν.δ. 532/1970 και μεταγενέστερες διατάξεις.

γ) Των άρθρων 6 και 280 του ν. 3852/2010 (Φ.Ε.Κ. 87/7-6-2010/τ.Α') «Νέα αρχιτεκτονική της Αυτοδιοίκησης και της Αποκεντρωμένης Διοίκησης - Πρόγραμμα Καλλικράτης».

δ) Του π.δ. 139/2010 (Φ.Ε.Κ. 232/27-12-2010/τ.Α') «Οργανισμός της Αποκεντρωμένης Διοίκησης Πελοποννήσου - Δυτικής Ελλάδας και Ιονίου».

2. Την υπ' αριθμ. 40/29-12-2010 (Φ.Ε.Κ. 247/31-12-2010/τ.Α') πράξη του Υπουργικού Συμβουλίου περί διαπίστωσης της παύσης εκ του Νόμου των Γενικών Γραμματέων των Περιφερειών και διορισμού Γενικών Γραμματέων στις Αποκεντρωμένες Διοικήσεις του Κράτους.

3. Την υπ' αριθμ. 4 της 6.2.2015 (Φ.Ε.Κ. 24/Α'/2015) πράξη του Υπουργικού Συμβουλίου, περί αποδοχής παραιτήσεων των Γενικών Γραμματέων των Αποκεντρωμένων Διοικήσεων της Χώρας και το άρθρο 56 του ν. 4257/2014 (Φ.Ε.Κ. 93/Α'/14-4-14).

4. Τα άρθρα 28 και 28Α του ν. 4325/2015 (ΦΕΚ Α' 47) «Εκδημοκρατισμός της Διοίκησης - Καταπολέμηση Γραφειοκρατίας και Ηλεκτρονική Διακυβέρνηση. Αποκατάσταση αδικιών και άλλες διατάξεις».

5. Την αριθμ. 15870/15-5-2017 απόφαση του Υπουργού Εσωτερικών περί διορισμού του Νικολάου Παπαθεοδώρου του Αγγελάκη ως Συντονιστή της Αποκεντρωμένης Διοίκησης Πελοποννήσου, Δυτικής Ελλάδας και Ιονίου (ΦΕΚ τ. Υ.Ο.Δ.Δ./250/26-5-2017).

6. Τις διατάξεις του ν. 998/1979 (Φ.Ε.Κ. 289/Α'/1979) «Περί προστασίας των δασών και των δασικών εν γένει εκτάσεων της Χώρας», όπως έχουν τροποποιηθεί και ισχύουν σήμερα και συγκεκριμένα της παρ. 4 άρθρου 44, όπως προστέθηκε με το άρθρο 36 του ν. 3698/2008 και αντικαταστάθηκε με την παρ. 3 άρθρου 35 του ν. 4280/2014 (Φ.Ε.Κ. 159/Α'/2014) «Περιβαλλοντική αναβάθμιση και ιδιωτική πολεοδόμηση - Βιώσιμη ανάπτυξη οικισμών - Ρυθμίσεις δασικής νομοθεσίας και άλλες διατάξεις».

7. Την υπ' αριθμ. 160417/1180/8-7-1980 βασική εγκύκλιο Δ/γής του Υπουργείου Γεωργίας, με την οποία παρέχονται οδηγίες για τις αναδασωτέες εκτάσεις.

8. Την υπ' αριθμ. 105545/534/1-9-2014 Δ/γή του Υ.Π.Ε.Κ.Α. «Εφαρμογή άρθρου 35 ν. 4280/2014 - Φ.Ε.Κ. 159/Α'/2014».

9. Την υπ' αριθμ. 117080/6353/13-11-2014 (ΑΔΑ: 77ΣΕ0-ΙΒ3) Δ/γή Υ.Π.Ε.Κ.Α. «Περί της διαδικασίας άρσης ή ανάκλησης αποφάσεων αναδάσωσης».

10. Την υπ' αριθμ. 124581/2774/26-5-2015 Δ/γή Υ.Π.Α.Π.ΕΝ. «Περί της διαδικασίας άρσης ή ανάκλησης αποφάσεων αναδάσωσης - Διευκρινήσεις».

11. Το άρθρο 47 Β παρ. 1-4 ν. 998/1979 ως ισχύει (εκχερσώσεις από 1975 έως 7η Μαρτίου 2007) σύμφωνα με το οποίο, οι διοικητικές πράξεις και πρωτόκολλα που έχουν εκδοθεί για την προστασία των εκτάσεων της παρ. 1, ανακαλούνται μετά την εξόφληση του προβλεπόμενου ανταλλάγματος χρήσης σε εφαρμογή της παρ. 4 του ανωτέρω άρθρου.

12. Την υπ' αριθμ. 161379/9-12-2016 (Φ.Ε.Κ. 458/Δ'/2016) απόφαση Γ.Γ. ΑΔΠΔΕ και Ι, σύμφωνα με την οποία κηρύχθηκε ως «αναδασωτέα» λόγω εκχέρσωσης, έκταση συνολικού εμβαδού 616,99 τετρ. μέτρων, στη θέση «Μαύρα» της Δ.Κ. Ξυλοκάστρου του Δήμου Ξυλοκάστρου - Ευρωστίνης Π.Ε. Κορινθίας.

13. Την υπ' αριθμ. 51511/12-3-2018 πρόταση του Δασαρχείου Ξυλοκάστρου, για την ανάκληση της υπ' αριθμ. 161379/9-12-2016 (Φ.Ε.Κ. 458/Δ'/2016) απόφαση Γ.Γ. ΑΔΠΔΕ και Ι, σύμφωνα με την οποία κηρύχθηκε ως «αναδασωτέα» λόγω εκχέρσωσης, έκταση συνολικού εμβαδού 616,99 τετρ. μέτρων, στη θέση «Μαύρα» της Δ.Κ. Ξυλοκάστρου του Δήμου Ξυλοκάστρου - Ευρωστίνης Π.Ε. Κορινθίας, όπως αποτυπώνεται με τα στοιχεία 1, 2, ..., 8, 1 στο από 2-9-2016 Τοπογραφικό Διάγραμμα κλίμακας 1:500, του Δασολόγου Δασαρχείου Ξυλοκάστρου Κων/νου Χίνου και εντοπίζεται επί αυτού σε απόσπασμα Φύλλου Χάρτη Ξυλοκάστρου, με κλίμακα 1:5.000 που αποτελεί αναπόσπαστο μέρος της, με το αιτιολογικό ότι αυτή αποτελεί έκταση η οποία υπάγεται στις διατάξεις του άρθρου 47 Β ν. 998/1979 ως ισχύει και για την οποία έχουν εκδοθεί η 299425/28-11-2017 (ΑΔΑ: 6ΞΒΙΟΡ1Φ-ΟΡΛ) απόφαση Δ/ντή Συντονισμού και Επιθεώρησης Δασών της ΑΔΠΔΕ και Ι περί έγκρισης επέμβασης επί της ανωτέρω δημόσιας δασικής έκτασης, αποκλειστικά για γεωργική και δενδροκομική καλλιέργεια, στους Παναγιώτη Ζαχόπουλο του Θεοφάνη και Μαρία Ζαχοπούλου του Αθανασίου, και η 14135/21-2-2018 (ΑΔΑ: Ω4Ζ4ΟΡ1Φ-ΩΜΑ) απόφαση Δ/ντή Συντονισμού και Επιθεώρησης Δασών της ΑΔΠΔΕ και Ι περί έκδοσης διαπιστωτικής πράξης αλλαγής χρήσης της ανωτέρω έκτασης, από την οποία αποδεικνύεται η καταβολή του συνολικού τιμήματος εξαγοράς ύψους 166,92€ (αντάλλαγμα χρήσης και δαπάνη αναδάσωσης), αποφασίζουμε:

Την ανάκληση της υπ' αριθμ. 161379/9-12-2016 (Φ.Ε.Κ. 458/Δ'/2016) απόφαση Γ.Γ. ΑΔΠΔΕ και Ι, σύμφωνα με την οποία κηρύχθηκε ως «αναδασωτέα» λόγω εκχέρσωσης, έκταση συνολικού εμβαδού 616,99 τετρ. μέτρων, στη θέση «Μαύρα» της Δ.Κ. Ξυλοκάστρου του Δήμου Ξυλοκάστρου - Ευρωστίνης Π.Ε. Κορινθίας, όπως αποτυπώνεται με τα στοιχεία 1, 2, ..., 8, 1 στο από 2-9-2016 συνημμένο Τοπογραφικό Διάγραμμα κλίμακας 1:500, του Δασολόγου Δασαρχείου Ξυλοκάστρου Κων-

σταντίνου Χίνου, εντοπίζεται επί αυτού σε απόσπασμα Φύλλου Χάρτη Ξυλοκάστρου, με κλίμακα 1:5.000 που αποτελεί αναπόσπαστο μέρος της ανωτέρω απόφασης και οριοθετείται με χρήση συντεταγμένων του Ε.Γ.Σ.Α. '87 ως εξής:

Σημείο 1:	X=377703.217	Y=4214288.664
2:	X=377689.998	Y=4214289.288
3:	X=377695.161	Y=4214311.097
4:	X=377663.141	Y=4214341.818
5:	X=377667.366	Y=4214346.835
6:	X=377678.580	Y=4214339.297
7:	X=377693.000	Y=4214325.000
8:	X=377705.365	Y=4214303.308

δεδομένου ότι αυτή αποτελεί έκταση υπαγόμενη στις διατάξεις του άρθρου 47 Β ν. 998/1979 ως ισχύει και για την οποία μετά την έκδοση της έγκρισης επέμβασης και της διαπιστωτικής πράξης αλλαγής χρήσης, οι εκδοθείσες διοικητικές πράξεις για την προστασία της έκτασης ανακαλούνται.

Η απόφαση αυτή να δημοσιευθεί στην Εφημερίδα της Κυβερνήσεως.

Πάτρα, 8 Μαΐου 2018

Ο Συντονιστής Αποκεντρωμένης Διοίκησης
ΝΙΚΟΛΑΟΣ ΠΑΠΑΘΕΟΔΩΡΟΥ

Αριθμ. 91679

(4)

Μερική ανάκληση της υπ' αριθμ. 1955/21-10-1983 (Φ.Ε.Κ. 101/Δ'/1984) απόφασης Νομάρχη Κορινθίας, με την οποία κηρύχθηκε ως «αναδασωτέα» λόγω πυρκαγιάς, έκταση συνολικού εμβαδού 1.209,00 στρεμμάτων, στην περιφέρεια της Κοινότητας Καμαρίου Νομού Κορινθίας, ως προς επιφάνεια συνολικού εμβαδού 6.909,71 τετρ. μέτρων, στη θέση «Καζάνι» της Τ.Κ. Καμαρίου Δ.Ε. Ξυλοκάστρου του Δήμου Ξυλοκάστρου - Ευρωστίνης Π.Ε. Κορινθίας.

Ο ΣΥΝΤΟΝΙΣΤΗΣ ΑΠΟΚΕΝΤΡΩΜΕΝΗΣ
ΔΙΟΙΚΗΣΗΣ ΠΕΛΟΠΟΝΝΗΣΟΥ -
ΔΥΤΙΚΗΣ ΕΛΛΑΔΑΣ ΚΑΙ ΙΟΝΙΟΥ

Έχοντας υπόψη

1. Τις διατάξεις:

α) Του ν. 2503/1997 «Διοίκηση, οργάνωση, στελέχωση της Περιφέρειας, ρύθμιση θεμάτων για την Τοπική Αυτοδιοίκηση και άλλες διατάξεις».

β) Του ν. 3200/1955 «Περί διοικητικής αποκέντρωσης» όπως τροποποιήθηκε και συμπληρώθηκε με το ν.δ. 532/1970 και μεταγενέστερες διατάξεις.

γ) Των άρθρων 6 και 280 του ν. 3852/2010 (Φ.Ε.Κ. 87/7-6-2010/τ.Α') «Νέα αρχιτεκτονική της Αυτοδιοίκησης και της Αποκεντρωμένης Διοίκησης - Πρόγραμμα Καλλικράτης».

δ) Του π.δ. 139/2010 (Φ.Ε.Κ. 232/27-12-2010/τ.Α') «Οργανισμός της Αποκεντρωμένης Διοίκησης Πελοποννήσου - Δυτικής Ελλάδας και Ιονίου».

2. Την υπ' αριθμ. 40/29-12-2010 (Φ.Ε.Κ. 247/31-12-2010/τ.Α') πράξη του Υπουργικού Συμβουλίου περί διαπίστωσης της παύσης εκ του Νόμου των Γενικών Γραμματέων των Περιφερειών και διορισμού Γενικών Γραμματέων στις Αποκεντρωμένες Διοικήσεις του Κράτους.

3. Την υπ' αριθμ. 4 της 6.2.2015 (Φ.Ε.Κ. 24/Α'/2015) πράξη του Υπουργικού Συμβουλίου, περί αποδοχής παραιτήσεων των Γενικών Γραμματέων των Αποκεντρωμένων Διοικήσεων της Χώρας και το άρθρο 56 του ν. 4257/2014 (Φ.Ε.Κ. 93/Α'/14-4-2014).

4. Τα άρθρα 28 και 28Α του ν. 4325/2015 (ΦΕΚ Α' 47) «Εκδημοκρατισμός της Διοίκησης - Καταπολέμηση Γραφειοκρατίας και Ηλεκτρονική Διακυβέρνηση. Αποκατάσταση αδικιών και άλλες διατάξεις».

5. Την αριθμ. 15870/15-5-2017 απόφαση του Υπουργού Εσωτερικών περί διορισμού του Νικολάου Παπαθεοδώρου του Αγγελάκη ως Συντονιστή της Αποκεντρωμένης Διοίκησης Πελοποννήσου, Δυτικής Ελλάδας και Ιονίου (ΦΕΚ τ. ΥΟΔΔ/250/26-5-2017).

6. Τις διατάξεις του ν. 998/1979 (Φ.Ε.Κ. 289/Α'/1979) «Περί προστασίας των δασών και των δασικών εν γένει εκτάσεων της Χώρας», όπως έχουν τροποποιηθεί και ισχύουν σήμερα και συγκεκριμένα της παρ. 4 άρθρου 44, όπως προστέθηκε με το άρθρο 36 του ν. 3698/2008 και αντικαταστάθηκε με την παρ. 3 άρθρου 35 του ν. 4280/2014 (Φ.Ε.Κ. 159/Α'/2014) «Περιβαλλοντική αναβάθμιση και ιδιωτική πολεοδόμηση - Βιώσιμη ανάπτυξη οικισμών - Ρυθμίσεις δασικής νομοθεσίας και άλλες διατάξεις».

7. Την υπ' αριθμ. 105545/534/1-9-2014 Δ/γή του Υ.Π.Ε.Κ.Α. «Εφαρμογή άρθρου 35 ν. 4280/2014 - Φ.Ε.Κ. 159/Α'/2014».

8. Την υπ' αριθμ. 117080/6353/13-11-2014 (ΑΔΑ: 77ΣΕ0-ΙΒ3) Δ/γή Υ.Π.Ε.Κ.Α. «Περί της διαδικασίας άρσης ή ανάκλησης αποφάσεων αναδάσωσης».

9. Την υπ' αριθμ. 160417/1180/8-7-1980 βασική εγκύκλιο Δ/γή του Υπουργείου Γεωργίας, με την οποία παρέχονται οδηγίες για τις αναδασωτέες εκτάσεις.

10. Την υπ' αριθμ. 124581/2774/26-5-2015 Δ/γή Υ.Π.Α.Π.Ε.Ν. «Περί της διαδικασίας άρσης ή ανάκλησης αποφάσεων αναδάσωσης - Διευκρινήσεις».

11. Την υπ' αριθμ. 1955/21-10-1983 (Φ.Ε.Κ. 101/Δ'/1984) απόφαση Νομάρχη Κορινθίας, με την οποία κηρύχθηκε ως «αναδασωτέα» λόγω πυρκαγιάς, έκταση συνολικού εμβαδού 1.209,00 στρεμμάτων, στην περιφέρεια της Κοινότητας Καμαρίου Νομού Κορινθίας.

12. Την υπ' αριθμ. 43251/1-3-2018 πρόταση του Δασαρχείου Ξυλοκάστρου και την από 28-02-2018 συνημμένη σε αυτή Έκθεσης Αυτοψίας - Φωτοερμηνείας του Δασολόγου Περικλή Μενούνου, για τη μερική ανάκληση της υπ' αριθμ. 1955/21-10-1983 (Φ.Ε.Κ. 101/Δ'/1984) προαναφερόμενης απόφασης Νομάρχη Κορινθίας, σύμφωνα με την οποία κηρύχθηκε ως «αναδασωτέα» λόγω πυρκαγιάς, έκταση συνολικού εμβαδού 1.209,00 στρεμμάτων, στην περιφέρεια της κοινότητας Καμαρίου Νομού Κορινθίας, ως προς επιφάνεια συνολικού εμβαδού 6.909,71 τετρ. μέτρων, στη θέση «Καζάνι» της Τ.Κ. Καμαρίου Δ.Ε. Ξυλοκάστρου του Δήμου Ξυλοκάστρου - Ευρωστίνης Π.Ε. Κορινθίας, όπως περιγράφεται με τα

στοιχεία 1,.....7, 21, 20, 16,.....19, 1 και εμβαδόν 3.065,29 τετρ.μ. ως τμήμα (I) και με τα στοιχεία 7, 8,.....16, 20, 21, 7 και εμβαδόν 3.844,42 τ.μ. ως τμήμα (II) στο από 16-02-2018 συνημμένο Τοπογραφικό Δασολόγου Κων/νου Χίνου κλίμακας 1: 750, με το αιτιολογικό ότι η επιφάνεια του τμήματος (I) ήταν ανέκαθεν χορτολιβαδική της παρ. 5α άρθρου 3 ν. 998/1979 ως ισχύει και σύμφωνα με την παρ. 5γ άρθρου 3 ιδίου νόμου δεν κηρύσσεται αναδασωτέα και η επιφάνεια του τμήματος (II) είχε ανέκαθεν μη δασικό χαρακτήρα, ήτοι το 1945 γεωργικώς καλλιεργούμενη (παρ. 6α) και πριν την πυρκαγιά χορτολιβαδική (παρ. 5α) και συμπεριλήφθηκε εκ πλάνης στην αναδασωτέα έκταση (παρ. 6β άρθρου 3 του ν. 998/1979, ως ισχύει), αποφασίζουμε:

Τη μερική ανάκληση της υπ' αριθμ. 1955/21-10-1983 (Φ.Ε.Κ. 101/Δ'/1984) απόφασης Νομάρχη Κορινθίας, με την οποία κηρύχθηκε ως «αναδασωτέα» λόγω πυρκαγιάς, έκταση συνολικού εμβαδού 1.209,00 στρεμμάτων, στην περιφέρεια της Κοινότητας Καμαρίου Νομού Κορινθίας, ως προς επιφάνεια συνολικού εμβαδού 6.909,71 τετρ. μέτρων, στη θέση «Καζάνι» της Τ.Κ. Καμαρίου Δ.Ε. Ξυλοκάστρου του Δήμου Ξυλοκάστρου - Ευρωστίνης Π.Ε. Κορινθίας, όπως αποτυπώνεται με τα στοιχεία 1,.....7, 21, 20, 16,.....19, 1 και εμβαδόν 3.065,29 τετρ.μ. ως τμήμα (I) και με τα στοιχεία 7, 8,.....16, 20, 21, 7 και εμβαδόν 3.844,42 τ.μ. ως τμήμα (II) στο από 16-02-2018 συνημμένο Τοπογραφικό Διάγραμμα με κλίμακα 1:750, του Δασολόγου Κων/νου Χίνου, εντοπίζεται επί αυτού σε απόσπασμα Φύλλου Χάρτη Ξυλοκάστρου με κλίμακα 1:5.000 και οριοθετείται με χρήση συντεταγμένων του Ε.Γ.Σ.Α. '87 ως εξής:

τμήμα (II)

Σημείο 1:	X=374725,396	Y=4215714,379
" 2:	X=374753,405	Y=4215711,096
" 3:	X=374777,436	Y=4215702,566
" 4:	X=374793,433	Y=4215702,835
" 5:	X=374791,074	Y=4215686,808
" 6:	X=374783,136	Y=4215678,487

" 7:	X=374785,464	Y=4215668,145
" 8:	X=374782,967	Y=4215660,545
" 9:	X=374773,000	Y=4215614,000
" 10:	X=374765,000	Y=4215599,000
" 11:	X=374720,441	Y=4215605,284
" 12:	X=374722,232	Y=4215611,010
" 13:	X=374719,398	Y=4215615,724
" 14:	X=374721,322	Y=4215638,343
" 15:	X=374728,914	Y=4215652,879
" 16:	X=374727,997	Y=4215668,052
" 17:	X=374699,401	Y=4215667,547
" 18:	X=374704,094	Y=4215680,311
" 19:	X=374708,402	Y=4215699,330
" 20:	X=374753,584	Y=4215676,671
" 21:	X=374775,861	Y=4215673,511

δεδομένου ότι η επιφάνεια του τμήματος (I) ήταν ανέκαθεν χορτολιβαδική (παρ. 5α) και δεν κηρύσσεται αναδασωτέα και ότι η επιφάνεια του τμήματος (II) είχε ανέκαθεν μη δασικό χαρακτήρα (παρ. 6β άρθρου 3 του ν. 998/1979, ως ισχύει) και συμπεριλήφθηκε στην απόφαση κήρυξης αναδασωτέας έκτασης, λόγω πλάνης περί τα πραγματικά δεδομένα.

Από τις διατάξεις της απόφασης αυτής δεν προκαλείται δαπάνη σε βάρος του κρατικού προϋπολογισμού.

Κατά της παρούσας απόφασης, σύμφωνα με τις διατάξεις της παρ. 1 άρθρου 47 του ν. 3900/2010, όπως τροποποίησε το άρθρο 1 του ν. 702/1977, επιτρέπεται προσφυγή από οποιονδήποτε έχει έννομο συμφέρον, ενώπιον του (αρμοδίου) τριμελούς Διοικητικού Εφετείου, εντός εξήντα ημερών από την επομένη της δημοσίευσής ή κοινοποίησής αυτής.

Η απόφαση αυτή να δημοσιευθεί στην Εφημερίδα της Κυβερνήσεως.

Πάτρα, 8 Μαΐου 2018

Ο Συντονιστής Αποκεντρωμένης Διοίκησης

ΝΙΚΟΛΑΟΣ ΠΑΠΑΘΕΟΔΩΡΟΥ

ΑΔΗΚΕΛΙ ΣΤΙΜΩ ΔΡ. 91679/08-05-2018 ΑΠΟΦΑΣΗ ΣΥΝΤΑΚΤΗ ΤΩΝ ΔΑΔΙΔΕ Κ.Ι.Τ

ΑΝΗΚΕΙ στο αρθ. 43251 / 01-03-2018 έγγραφο του Δασαρχείου Ευλιτσίου

ΤΟΠΟΓΡΑΦΙΚΟ ΔΙΑΓΡΑΜΜΑ, ΚΛΙΜΑΚΑΣ 1:750

στο οποίο φαίνονται οι εκτάσεις στη θέση «Καζάνι», της Τ.Κ. Κοιμαρίου, του Δήμου Ευλοκίστρου – Ευρωστίνης, για την οποία προτείνεται να ανακληθεί ο αναστατωτός χαρακτήρας τους.

ΠΡΟΤΕΙΝΟΜΕΝΕΣ ΓΙΑ ΜΕΡΙΚΗ ΑΝΑΚΛΗΣΗ ΑΝΑΔΑΣΤΕΕΣ ΕΚΤΑΣΕΙΣ:

ΕΜΒΑΔΟΝ : Ε(1,...,7,21,20,16,...,19,1) = 3.065,29 τ.μ. (ΤΜΗΜΑ Ι)

ΕΜΒΑΔΟΝ : Ε(7,8,...,16,20,21,7) = 3.844,42 τ.μ. (ΤΜΗΜΑ ΙΙ)

ΑΠΟΣΤΑΣΜΑ ΤΟΠΟΓΡΑΦΙΚΟΥ ΔΙΑΓΡΑΜΜΑΤΟΣ ΤΗΣ ΑΡΙΘ. 1955/21-10-1983 (ΦΕΚ 101/09-02-1984 Τ.Δ.) ΑΠΟΦΑΣΗΣ ΑΝΑΔΑΣΤΕΑΣ Ν. ΚΟΡΙΝΘΙΑΣ, ΚΛΙΜΑΚΑΣ 1:5.000.

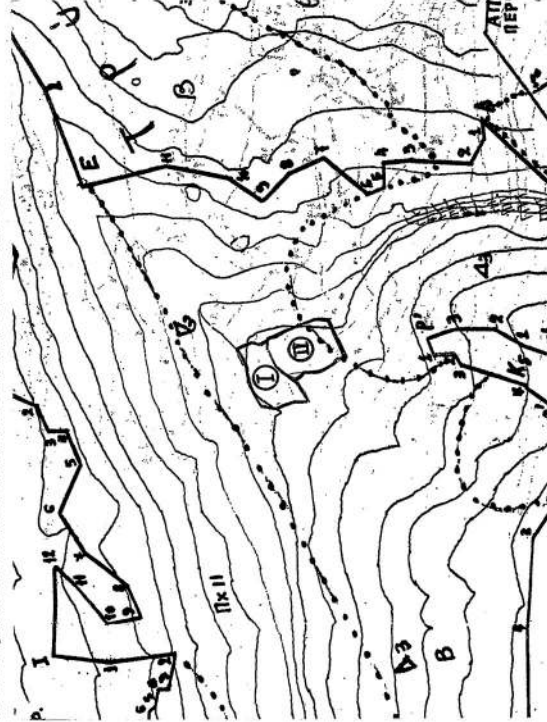

Αποκ. **ΘΕΩΡΗΘΗΚΕ** Πρωτ. Δ. 111/2018
 02/03/2018
 Ο Συντάκτης
 ΚΩΝ/ΝΟΣ ΧΙΝΟΣ
 Δασολόγος με Α' βαθμό



ΕΘΝΙΚΟ ΤΥΠΟΓΡΑΦΕΙΟ
 Για τεχνικούς λόγους στο σχεδιάγραμμα, από το ηλεκτρονικό αρχείο, έγινε σμίκρυνση κατά ποσοστό **59%**

Αρ. Πρωτοκόλλου Χ.Ε.Π.	Αρ. Πρωτοκόλλου Χ.Ε.Π.
1	374725.396
2	374723.405
3	374777.436
4	374793.433
5	374791.074
6	374783.136
7	374785.464
8	374792.867
9	374773.000
10	374755.000
11	374772.332
12	374772.332
13	374721.322
14	374718.914
15	374727.997
16	374699.401
17	374794.094
18	374798.402
19	374753.584
20	374775.861
21	374775.861

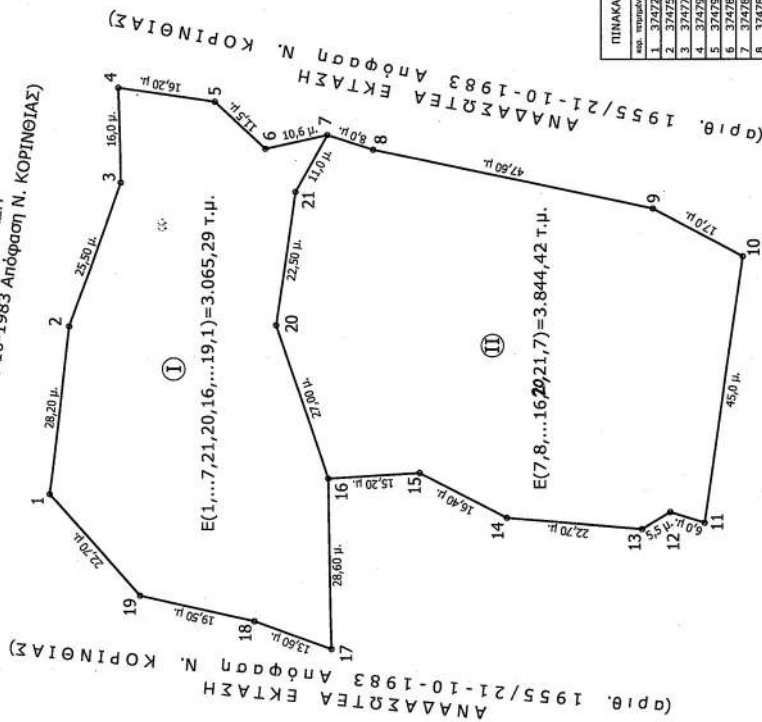

ΑΝΑΔΑΣΤΕΑ ΕΚΤΑΣΗ Ν. ΚΟΡΙΝΘΙΑΣ
 Αρ.Π. 1955/21-10-1983
 ΑΝΑΔΑΣΤΕΑ ΕΚΤΑΣΗ Ν. ΚΟΡΙΝΘΙΑΣ
 Αρ.Π. 1955/21-10-1983

Αριθμ. 88204 (5)

Κήρυξη ως αναδασωτέας εκτάσεως, δημοσίου δάσους, εμβαδού 1,403 στρεμ. στη θέση «ΣΠΑΡΤΟΡΑΧΟ» Τ.Κ. ΛΑΓΑΝΑ ΔΕ. Πηνειάς του Δήμου Ήλιδας της Π.Ε. Ηλείας λόγω πυρκαγιάς.

Ο ΣΥΝΤΟΝΙΣΤΗΣ ΑΠΟΚΕΝΤΡΩΜΕΝΗΣ ΔΙΟΙΚΗΣΗΣ ΠΕΛΟΠΟΝΝΗΣΟΥ - ΔΥΤΙΚΗΣ ΕΛΛΑΔΑΣ ΚΑΙ ΙΟΝΙΟΥ

Έχοντας υπόψη:

1. Τις δ/ξεις του αρθ. 117 παρ 3 και το άρθρο 24 παρ. 1 του Συντάγματος της χώρας.

2. Τις δ/ξεις του άρθρου 6 του ν. 3200/1955 «Περί Διοικητικής Αποκέντρωσης» όπως τροποποιήθηκε και ισχύει.

3. Τις δ/ξεις του άρθ. 1 ν. 2503/1997 «Περί διοικητικής αποκεντρώσεως» όπως αυτές τροποποιήθηκαν μεταγενέστερα.

4. Το ν. 3852/4-6-2010 (87Α) «Νέα Αρχιτεκτονική της Αυτοδιοίκησης και της Αποκεντρωμένης Διοίκησης», «Πρόγραμμα Καλλικράτης».

5. Το π.δ. με αριθμό 139/23-12-10 «Οργανισμός της Αποκεντρωμένης Διοίκησης Πελλ/ου, Δυτ. Ελλάδας και Ιονίου».

6. Τις διατάξεις του άρθ. 47 παρ. 1 του ν. 3900/2010 (ΦΕΚ 303/Α'/17-12-2010) «εξορθολογισμός διαδικασιών και επιτάχυνση της διοικητικής δίκης και άλλες διατάξεις.

7. Τις δ/ξεις του άρθρου 41 παρ. 1 και 3 του ν. 998/1979 «περί προστασίας των Δασών κ.λπ.» και ειδικότερα το άρθρο 38 παρ. 1, όπως αντικαταστάθηκε με το άρθρο 35 παρ. 1 του ν. 4280/2014 (ΦΕΚ Α'/159/2014)

8. Τις δ/ξεις του ν. 3208/2003 «Προστασία δασικών οικοσυστημάτων, κατάρτιση δασολογίου, ρύθμιση εμπραγμάτων δικαιωμάτων επί δασών και δασικών εν γένει εκτάσεων και άλλες διατάξεις» και ειδικότερα την παρ. 9 του άρθρου 21 αυτού.

9. Τις διατάξεις του άρθρου 36 του ν. 3698/2008 (198 Α') και την αριθμ. 97870/2248/7-5-2009 εγκύκλιο δ/γή του ΥΑΑΤ σχετικά με την εφαρμογή του άρθ. 36 του ν. 3698/2008.

10. Τις διατάξεις του ν. 3861/2010 «Ενίσχυση της διαφάνειας με την υποχρεωτική ανάρτηση νόμων και πράξεων των κυβερνητικών και αυτοδιοικητικών οργάνων στο διαδίκτυο «Πρόγραμμα Διαύγεια» και άλλες διατάξεις (ΦΕΚ 112/Α'/2010).

11. Τις α) 160417/1180/8.7.1980 β) 182447/3049/24.9.1980 γ) 141823/24-2-1983 και δ) 179171/3-9-1985 Δ/γές του Υπουργείου Γεωργίας σχετικές με την κήρυξη εκτάσεων ως αναδασωτέων.

12. Την υπ' αριθμ. 216056/1746/13-10-2011, εγκύκλιο του ΥΠΕΚΑ.

13. Τα άρθρα 28 και 28Α του ν. 4325/2015 (ΦΕΚ Α'47) «Εκδημοκρατισμός της Διοίκησης - Καταπολέμηση Γραφειοκρατίας και Ηλεκτρονική Διακυβέρνηση. Αποκατάσταση αδικιών και άλλες διατάξεις».

14. Την αριθμ. 15870/15-5-2017 απόφαση του Υπουργού Εσωτερικών περί διορισμού του Νικολάου Παπαθεοδώρου του Αγγελάκη ως Συντονιστή της Αποκεντρωμένης Διοίκησης Πελοποννήσου, Δυτ. Ελλάδας και Ιονίου (ΦΕΚ τ. Υ.Ο.Δ.Δ./250/26-5-2017).

15. Το υπ' αριθμ. Γ39682/28-04-2015 έγγραφο του Εθνικού Τοπογραφείου για «Υποχρεωτική (από 01-07-2015) αποστολή εγγράφων για δημοσίευση στο Φύλλο της Εφημερίδας της Κυβερνήσεως με χρήση τεχνολογιών πληροφορικής και επικοινωνιών και προηγμένης ηλεκτρονικής υπογραφής».

16. Την 48477/07-03-2018 πρόταση του Δασαρχείου Αμαλιάδας που αναφέρεται στο θέμα για κήρυξη ως αναδασωτέας, δημοσίου δάσους, εμβαδού 1,403 στρεμ. στη θέση «ΣΠΑΡΤΟΡΑΧΟ» Τ.Κ. ΛΑΓΑΝΑ ΔΕ. Πηνειάς του Δήμου Ήλιδας της Π.Ε. Ηλείας λόγω πυρκαγιάς, η οποία κάηκε την 18-09-2017 και διαπιστώθηκε την 15-12-2017 κατόπιν της από 15-12-2017 αυτοψίας της Τζουανοπούλου Μάρθας, Δασοπόνου και ως έκτου του επιβάλλεται η εκ νέου δάσωση της, αποφασίζουμε:

Κηρύσσουμε ως αναδασωτέα, δημοσίου δάσους, εμβαδού 1,403 στρεμ. στη θέση «ΣΠΑΡΤΟΡΑΧΟ» Τ.Κ. ΛΑΓΑΝΑ ΔΕ. Πηνειάς του Δήμου Ήλιδας της Π.Ε. Ηλείας λόγω πυρκαγιάς. Η έκταση καλυπτόταν προτού την πυρκαγιά από δάσος δρυός, με ποσοστό συγκόμωσης 40-50%, σύμφωνα με την ανωτέρω πρόταση του Δασαρχείου Αμαλιάδας και όπως προσδιορίζεται με τα στοιχεία Ε (0.1.2.....16.0.) εμβαδού 1,403 στρεμ. στο από 07-03-2018 συνημμένο Τοπογραφικό διάγραμμα κλίμακας 1:1000 και εντοπίζεται σε Χάρτη Προσανατολι σμου κλίμακας 1:50.000, το οποίο αποτελεί αναπόσπαστο μέρος της και έχει όρια:

Ανατολικά: Με αγροτική έκταση

Δυτικά: Με πρανές αγροτικού δρόμου

Βόρεια: Με αγροτική έκταση και Δημόσιο Δάσος

Νότια: Με πρανές αγροτικού δρόμου

Σκοπός της κήρυξης της ανωτέρω έκτασης ως αναδασωτέας είναι η διατήρηση του δασικού χαρακτήρα της ο αποκλεισμός διάθεσης της για άλλη χρήση και η αποκατάσταση με φυσική η τεχνική αναγέννηση της καταστραφείσας δασικής βλάστησης αποτελούμενη από δημόσιο δάσος δρυός, σε ποσοστό συγκόμωσης 40-50%. Επιτρέπεται υποβολή κατ' αυτής αίτηση ακύρωσης στο Τριμελές Διοικητικό Εφετείο Πατρών μέσα σε Προθεσμία (60) ημερών, που αρχίζει από την επομένη της δημοσίευσης η της κοινοποίησης.

Από την εφαρμογή των κανονιστικών διατάξεων της απόφασης αυτής δεν προκαλείται δαπάνη σε βάρος του κρατικού προϋπολογισμού σύμφωνα με το άρθρο 90 του Κώδικα Νομοθεσίας για την Κυβέρνηση και τα κυβερνητικά όργανα (π.δ. 63/2005, Φ.Ε.Κ. 98/Α'/22-04-2005).

Η απόφαση αυτή να δημοσιευθεί στην Εφημερίδα της Κυβερνήσεως.

Πάτρα, 3 Μαΐου 2018

Ο Συντονιστής Αποκεντρωμένης Διοίκησης

ΝΙΚΟΛΑΟΣ ΠΑΠΑΘΕΟΔΩΡΟΥ



ΕΛΛΗΝΙΚΗ ΔΗΜΟΚΡΑΤΙΑ
 ΑΠΟΚΕΝΤΡΩΜΕΝΗ ΔΙΟΙΚΗΣΗ
 ΠΕΛΟΠΟΝΝΗΣΟΥ, ΔΥΤΙΚΗΣ ΕΛΛΑΔΑΣ & ΙΟΝΙΟΥ
 ΓΕΝΙΚΗ ΔΙΝΣΗ ΔΑΣΩΝ & ΑΓΡΟΤΙΚΩΝ ΥΠΟΘΕΣΕΩΝ
 ΔΙΝΣΗ ΣΥΝΤΟΝΙΣΜΟΥ & ΕΠΙΘΕΩΡΗΣΗΣ ΔΑΣΩΝ
 ΔΙΝΣΗ ΔΑΣΩΝ Ν. ΗΛΕΙΑΣ
 ΔΑΣΑΡΧΕΙΟ ΑΜΑΛΙΑΔΑΣ

Ανήκει στην με αριθμ. **88204/3-5-2018** απόφαση του Συντονιστή της Αποκεντρωμένης Διοίκησης Πελοποννήσου, Δυτικής Ελλάδας και Ιονίου **ΤΟΠΟΓΡΑΦΙΚΟ ΔΙΑΓΡΑΜΜΑ**

Δημόσιου Δασούς στη θέση "ΣΠΑΡΤΟΡΑΧΟ" περιφέρειας Τ.Κ. Λαγανά Δ.Ε. Πηνειάς του Δήμου Ήλιδας Π.Ε. Ηλείας, εμβαδού 1,403 στρέμματα με στοιχεία με στοιχεία (0.1.2.....16.0) που κήρκε στις 18/9/2017 όπως διαπιστώθηκε στις 15/12/2017. **ΚΛΙΜΑΚΑ 1:1000**

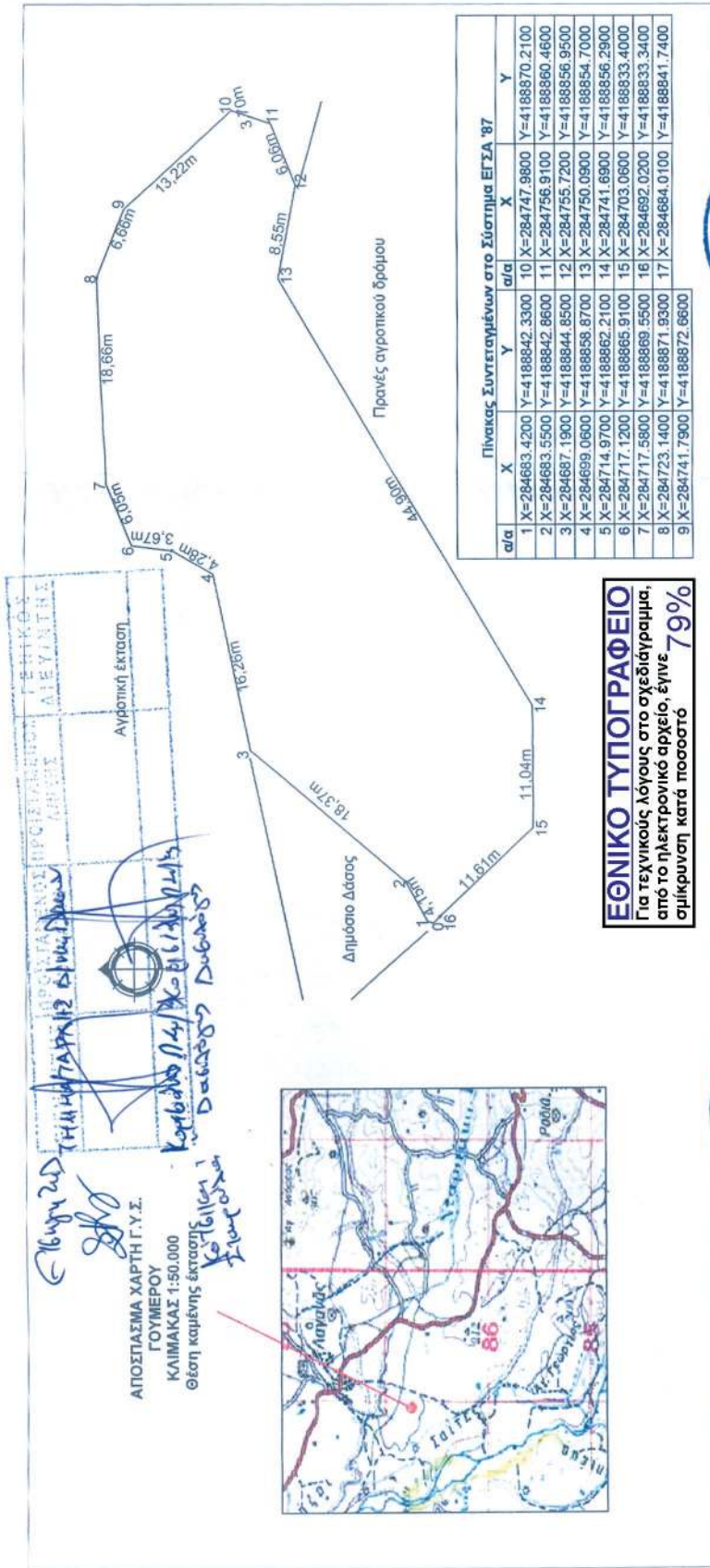

ΕΘΝΙΚΟ ΤΥΠΟΓΡΑΦΕΙΟ
 Για τεχνικούς λόγους στο σχεδιάγραμμα, από το ηλεκτρονικό αρχείο, έγινε σμίκρυνση κατά ποσοστό **79%**

Ο Συντονιστής της Διοίκησης Πελοποννήσου, Δυτικής Ελλάδας και Ιονίου
Νικόλαος Παπαδόπουλος

Αμαλιάδα 07 - 03-2018
 Ο Περιφερειακός Προϊστάμενος Διαχειρίσεως Αμαλιάδας α.α.
Βασίλειος Βασιλείος
 Διοφύλλος με Α' Βαθμό

Η Συνεργάτρια
 Σκαλτά Ευσταθία
 Δασοπόνος με Β' Βαθμό



ΕΘΝΙΚΟ ΤΥΠΟΓΡΑΦΕΙΟ

Το Εθνικό Τυπογραφείο αποτελεί δημόσια υπηρεσία υπαγόμενη στο Υπουργείο Διοικητικής Ανασυγκρότησης και έχει την ευθύνη τόσο για τη σύνταξη, διαχείριση, εκτύπωση και κυκλοφορία των Φύλλων της Εφημερίδας της Κυβερνήσεως (ΦΕΚ), όσο και για την κάλυψη των εκτυπωτικών - εκδοτικών αναγκών του δημοσίου και του ευρύτερου δημόσιου τομέα (ν. 3469/2006/Α' 131 και π.δ. 29/2018/Α' 58).

1. ΦΥΛΛΟ ΤΗΣ ΕΦΗΜΕΡΙΔΑΣ ΤΗΣ ΚΥΒΕΡΝΗΣΕΩΣ (ΦΕΚ)

- Τα **ΦΕΚ σε ηλεκτρονική μορφή** διατίθενται δωρεάν στο **www.et.gr**, την επίσημη ιστοσελίδα του Εθνικού Τυπογραφείου. Όσα ΦΕΚ δεν έχουν ψηφιοποιηθεί και καταχωριστεί στην ανωτέρω ιστοσελίδα, ψηφιοποιούνται και αποστέλλονται επίσης δωρεάν με την υποβολή αίτησης, για την οποία αρκεί η συμπλήρωση των αναγκαίων στοιχείων σε ειδική φόρμα στον ιστότοπο **www.et.gr**.

- Τα **ΦΕΚ σε έντυπη μορφή** διατίθενται σε μεμονωμένα φύλλα είτε απευθείας από το Τμήμα Πωλήσεων και Συνδρομητών, είτε ταχυδρομικά με την αποστολή αιτήματος παραγγελίας μέσω των ΚΕΠ, είτε με ετήσια συνδρομή μέσω του Τμήματος Πωλήσεων και Συνδρομητών. Το κόστος ενός ασπρόμαυρου ΦΕΚ από 1 έως 16 σελίδες είναι 1,00 €, αλλά για κάθε επιπλέον οκτασέλιδο (ή μέρος αυτού) προσαυξάνεται κατά 0,20 €. Το κόστος ενός έγχρωμου ΦΕΚ από 1 έως 16 σελίδες είναι 1,50 €, αλλά για κάθε επιπλέον οκτασέλιδο (ή μέρος αυτού) προσαυξάνεται κατά 0,30 €. Το τεύχος Α.Σ.Ε.Π. διατίθεται δωρεάν.

• Τρόποι αποστολής κειμένων προς δημοσίευση:

A. Τα κείμενα προς δημοσίευση στο ΦΕΚ, από τις υπηρεσίες και τους φορείς του δημοσίου, αποστέλλονται ηλεκτρονικά στη διεύθυνση **webmaster.et@et.gr** με χρήση προηγμένης ψηφιακής υπογραφής και χρονοσήμανσης.

B. Κατ' εξαίρεση, όσοι πολίτες δεν διαθέτουν προηγμένη ψηφιακή υπογραφή μπορούν είτε να αποστέλλουν ταχυδρομικά, είτε να καταθέτουν με εκπρόσωπό τους κείμενα προς δημοσίευση εκτυπωμένα σε χαρτί στο Τμήμα Παραλαβής και Καταχώρισης Δημοσιευμάτων.

- Πληροφορίες, σχετικά με την αποστολή/κατάθεση εγγράφων προς δημοσίευση, την ημερήσια κυκλοφορία των Φ.Ε.Κ., με την πώληση των τευχών και με τους ισχύοντες τιμοκαταλόγους για όλες τις υπηρεσίες μας, περιλαμβάνονται στον ιστότοπο (**www.et.gr**). Επίσης μέσω του ιστότοπου δίδονται πληροφορίες σχετικά με την πορεία δημοσίευσης των εγγράφων, με βάση τον Κωδικό Αριθμό Δημοσίευματος (ΚΑΔ). Πρόκειται για τον αριθμό που εκδίδει το Εθνικό Τυπογραφείο για όλα τα κείμενα που πληρούν τις προϋποθέσεις δημοσίευσης.

2. ΕΚΤΥΠΩΤΙΚΕΣ - ΕΚΔΟΤΙΚΕΣ ΑΝΑΓΚΕΣ ΤΟΥ ΔΗΜΟΣΙΟΥ

Το Εθνικό Τυπογραφείο ανταποκρινόμενο σε αιτήματα υπηρεσιών και φορέων του δημοσίου αναλαμβάνει να σχεδιάσει και να εκτυπώσει έντυπα, φυλλάδια, βιβλία, αφίσες, μπλοκ, μηχανογραφικά έντυπα, φακέλους για κάθε χρήση, κ.ά.

Επίσης σχεδιάζει ψηφιακές εκδόσεις, λογότυπα και παράγει οπτικοακουστικό υλικό.

Ταχυδρομική Διεύθυνση: Καποδιστρίου 34, τ.κ. 10432, Αθήνα

ΤΗΛΕΦΩΝΙΚΟ ΚΕΝΤΡΟ: 210 5279000 - fax: 210 5279054

ΕΞΥΠΗΡΕΤΗΣΗ ΚΟΙΝΟΥ

Πωλήσεις - Συνδρομές: (Ισόγειο, τηλ. 210 5279178 - 180)

Πληροφορίες: (Ισόγειο, Γρ. 3 και τηλεφ. κέντρο 210 5279000)

Παραλαβή Δημ. Ύλης: (Ισόγειο, τηλ. 210 5279167, 210 5279139)

Ωράριο για το κοινό: Δευτέρα ως Παρασκευή: 8:00 - 13:30

Ιστότοπος: **www.et.gr**

Πληροφορίες σχετικά με την λειτουργία του ιστότοπου: **helpdesk.et@et.gr**

Αποστολή ψηφιακά υπογεγραμμένων εγγράφων προς δημοσίευση στο ΦΕΚ: **webmaster.et@et.gr**

Πληροφορίες για γενικό πρωτόκολλο και αλληλογραφία: **grammateia@et.gr**

Πείτε μας τη γνώμη σας,

για να βελτιώσουμε τις υπηρεσίες μας, συμπληρώνοντας την ειδική φόρμα στον ιστότοπό μας.

