

ΕΦΗΜΕΡΙΣ ΤΗΣ ΚΥΒΕΡΝΗΣΕΩΣ

ΤΗΣ ΕΛΛΗΝΙΚΗΣ ΔΗΜΟΚΡΑΤΙΑΣ

ΤΕΥΧΟΣ ΤΕΤΑΡΤΟ

Αρ. Φύλλου 146

26 Μαρτίου 2010

ΠΕΡΙΕΧΟΜΕΝΑ

ΑΠΟΦΑΣΕΙΣ

- Επικύρωση καθορισμού οριογραμμών ρεμάτων Α΄ και Β΄ στο Δήμο Κιλκίς Ν. Κιλκίς..... 1
- Καθορισμός αποδέκτη και όρων διάθεσης των υγρών αποβλήτων της μονάδας Υδατοκαλλιέργειας (Εκτροφή Χελιών, Κυπρίνων, Γατόψαρων, ΟΞυρρύγχων) και Συσκευαστηρίου Αυγών Ιχθύων στη θέση ΚΟΛΟΜΟΔΙΑ του ΔΔ Αγ. Παρασκευής του Δήμου Αράχθου ιδιοκτησίας της εταιρείας LAKY A.E..... 2
- Μετονομασία καθορισμού αποδεκτή και όρων των υγρών αποβλήτων της μονάδας ελαιοτριβείου που βρίσκεται στο 4ο χιλ. Άρτας Τρικάλων του Δ.Δ. Αγίου Δημητρίου του Δήμου ΠΕΤΑ ιδιοκτησίας της εταιρείας «ΖΑΜΠΑ Κ. ΦΩΤΗΣ ΧΡ. Ο.Ε.»..... 3

ΑΠΟΦΑΣΕΙΣ

- Αριθμ. 1097 (1)
Επικύρωση καθορισμού οριογραμμών ρεμάτων Α΄ και Β΄ στο Δήμο Κιλκίς Ν. Κιλκίς.

Η ΓΕΝΙΚΗ ΓΡΑΜΜΑΤΕΑΣ ΠΕΡΙΦΕΡΕΙΑΣ ΚΕΝΤΡΙΚΗΣ ΜΑΚΕΔΟΝΙΑΣ

Έχοντας υπόψη:

- 1) Τις διατάξεις του άρθρου 5 του Ν. 3010/23-04-2002 «Εναρμόνιση του Ν. 1650/1986 με τις οδηγίες 97/11 Ε.Ε. και 96/61 Ε.Ε., διαδικασία οριοθέτησης και ρυθμίσεις θεμάτων για τα υδατορέματα και άλλες διατάξεις» (Φ.Ε.Κ. 91Α/25-4-2002).
- 2) Τις διατάξεις του Ν.2503/1997 «Διοίκηση, οργάνωση της Περιφέρειας, ρύθμιση θεμάτων για την τοπική αυτοδιοίκηση και άλλες διατάξεις» (Φ.Ε.Κ. 107Α/1997).
- 3) Το άρθρο 90 του Π.Δ 63/2005 «Κωδικοποίηση της νομοθεσίας για την Κυβέρνηση και τα κυβερνητικά όργανα» (Φ.Ε.Κ. 98/Α/2005).
- 4) Τις διατάξεις του άρθρου 10 του Ν. 3044/2002 (ΦΕΚ 197/Α/27-8-2002) για την «Άσκηση αρμοδιοτήτων του Πολεοδομικού Σχεδιασμού».

5) Την με αριθ. πρωτ. Τ. 15110/7580/22-09-2009 απόφαση της Δ/σης Τεχνικών Υπηρεσιών της Νομαρχιακής Αυτοδιοίκησης Κιλκίς για τον καθορισμό οριογραμμών των ρεμάτων Α΄ και Β΄ του Δήμου Κιλκίς Ν. Κιλκίς.

6) Το από 01-09-2009 απόσπασμα πρακτικού της με αριθ. 255/2009 απόφασης Δημοτικού Συμβουλίου Δ. Κιλκίς του Ν. Κιλκίς για τον καθορισμό οριογραμμών των ρεμάτων Α΄ και Β΄ του Δήμου Κιλκίς Ν. Κιλκίς.

7) Το με αριθ. πρωτ. 7068 π.ε/29-01-2010 έγγραφο του Τμήματος Υδραυλικών Έργων της Δ/σης Δημοσίων Έργων με το οποίο μας διαβίβασε την Υδρογεωλογική Έκθεση και τοπογραφικό διάγραμμα (Τ1) Οριοθέτησης των ρεμάτων Α΄ και Β΄ του Δήμου Κιλκίς Ν. Κιλκίς, που συντάχθηκαν από τους Ναγκούλη Αθανάσιο γεωλόγο και τον Βαφειάδη Θανάση αγρονόμο τοπογράφο μηχανικό, όπως τα παραπάνω ελέγχθηκαν και θεωρήθηκαν από την υπόψη υπηρεσία (αρ. πρωτ. ΔΙ.ΠΕ.ΧΩ.: 1097/05-02-2010), αποφασίζουμε:

Επικυρώνεται ο καθορισμός των οριογραμμών τμημάτων των ρεμάτων Α΄ και Β΄ του Δήμου Κιλκίς Ν. Κιλκίς με τις συντεταγμένες των κορυφών των πολυγωνομετρικών των οριογραμμών, που σημειώνονται με κόκκινο χρώμα και αναπαρίστανται επί των τοπογραφικών διαγραμμάτων κλίμακας 1:500 που συνοδεύουν την απόφαση αυτή και αποτελούν αναπόσπαστο μέρος αυτής, όπως αυτές καθορίστηκαν από την Υδραυλική Μελέτη που συντάχθηκε από τον Ναγκούλη Αθανάσιο γεωλόγο και ελέγχθηκε και θεωρήθηκε από την Δ.Τ.Υ.Ν. Κιλκίς.

Η ισχύς της απόφασης αυτής αρχίζει από την δημοσίευση της στην Εφημερίδα της Κυβερνήσεως.

Η απόφαση αυτή να δημοσιευθεί στην Εφημερίδα της Κυβερνήσεως μαζί με το τοπογραφικό διάγραμμα και τους πίνακες συντεταγμένων των κορυφών των ρεμάτων που τη συνοδεύουν.

Θεσσαλονίκη, 3 Μαρτίου 2010

Η Γενική Γραμματέας Περιφέρειας
ΜΑΡΙΑ ΛΙΟΝΗ

ΕΘΝΙΚΟ ΤΥΠΟΓΡΑΦΕΙΟ
 Για τεχνικούς λόγους στο σχεδιάγραμμα,
 έγινε σμίκρυνση, κατά ποσοστό **37%**



Σχ. 3 ΔΟΥΡΥΦΟΡΙΚΗ ΕΙΚΟΝΑ ΤΩΝ ΤΜΗΜΑΤΩΝ ΤΩΝ ΔΥΟ ΚΛΑΔΩΝ ΠΟΥ ΕΞΕΤΑΖΟΝΤΑΙ
 1:2 000
 GOOGLE 2009

ΕΠΙΧΕΙΡΗΣΙΑΚΟ ΠΡΟΓΡΑΜΜΑ
 ΠΕΡΙΦΕΡΕΙΑΚΗ ΑΝΑΠΤΥΞΗ
 ΚΑΙ ΑΝΤΑΓΩΝΙΣΤΙΚΟΤΗΤΑ
 ΠΡΟΓΡΑΜΜΑ ΔΡΑΣΗΣ
 ΑΝΤΑΓΩΝΙΣΤΙΚΟΤΗΤΑ ΚΑΙ ΑΝΑΠΤΥΞΗ
 ΤΗΣ ΚΑΤΑΣΤΡΟΦΗΣ
 ΤΗΣ ΕΠΙΧΕΙΡΗΣΙΑΚΗΣ
 ΠΡΟΓΡΑΜΜΑΤΟΣ
 ΤΗΣ ΕΠΙΧΕΙΡΗΣΙΑΚΗΣ
 ΠΡΟΓΡΑΜΜΑΤΟΣ
 ΤΗΣ ΕΠΙΧΕΙΡΗΣΙΑΚΗΣ
 ΠΡΟΓΡΑΜΜΑΤΟΣ

- ΥΠΟΜΝΗΜΑ**
- Κ_β ρ.10 Σημεία κόπτης και οριοθέτησης ρέματος
 - Ρυμοτομική Γραμμή
 - Οικοδομική Γραμμή
 - Πρασίνες Φράξεις
 - Πρασίνες Πλάτες
 - Όριο εγκεκριμένου σχεδίου πόλεως
 - Στόλος Ηλεκτρισμού
 - Στόλος Τηλεφωνικός
 - Όριο τεμαχίου διανομής Υπ. Γεωργίας Ισούμενης καμπίλη
 - Δέντρα
 - Αριθμός τεμαχίου διανομής Υπ. Γεωργίας
 - Συρματοπερίφραξη
 - Υψόμετρο σημείου

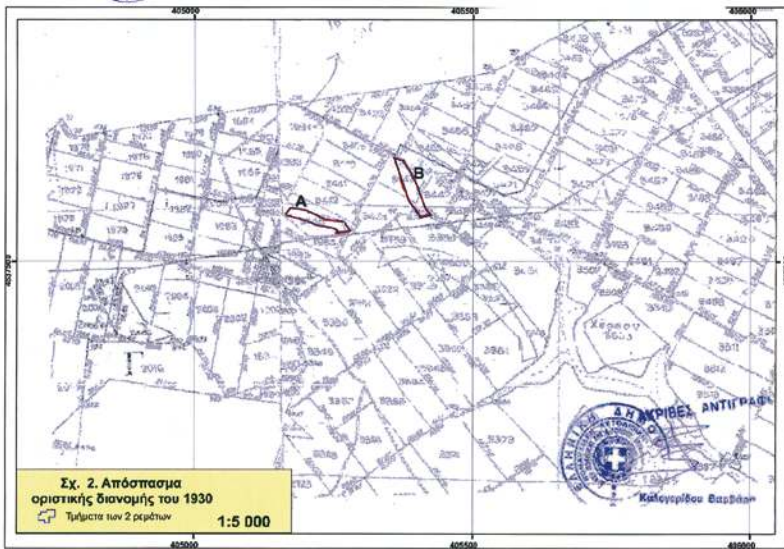

Σχ. 2 Απόσπασμα οριστικής διανομής του 1930
 1:5 000
 Τμήματα των 2 κλάδων

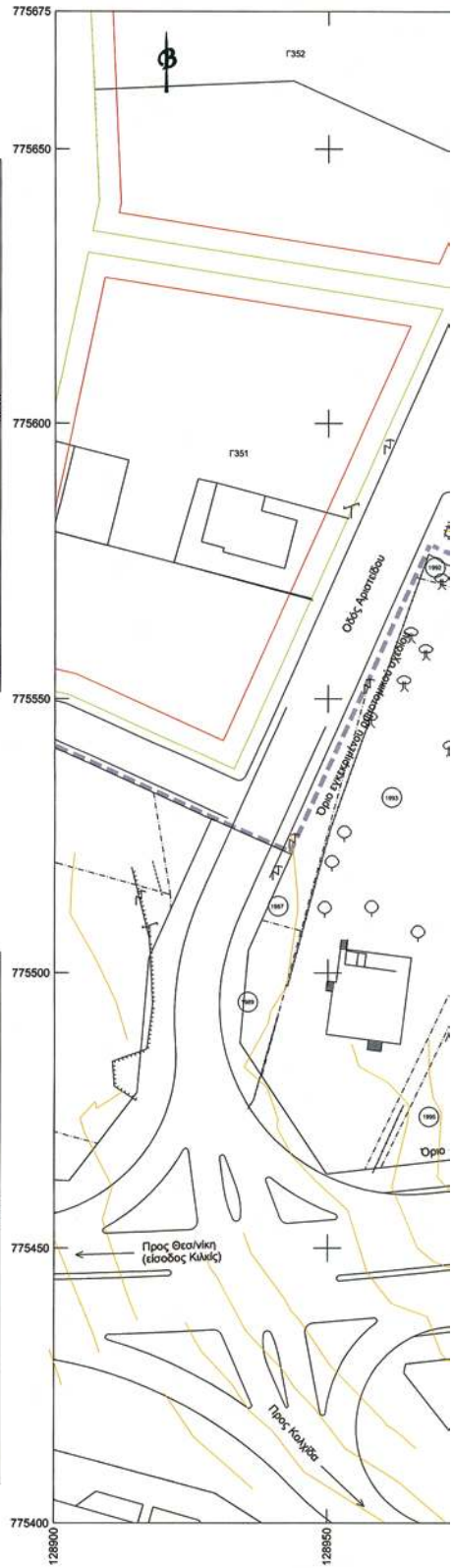

775675
 775650
 775600
 775550
 775500
 775450
 775400
 128900
 128850

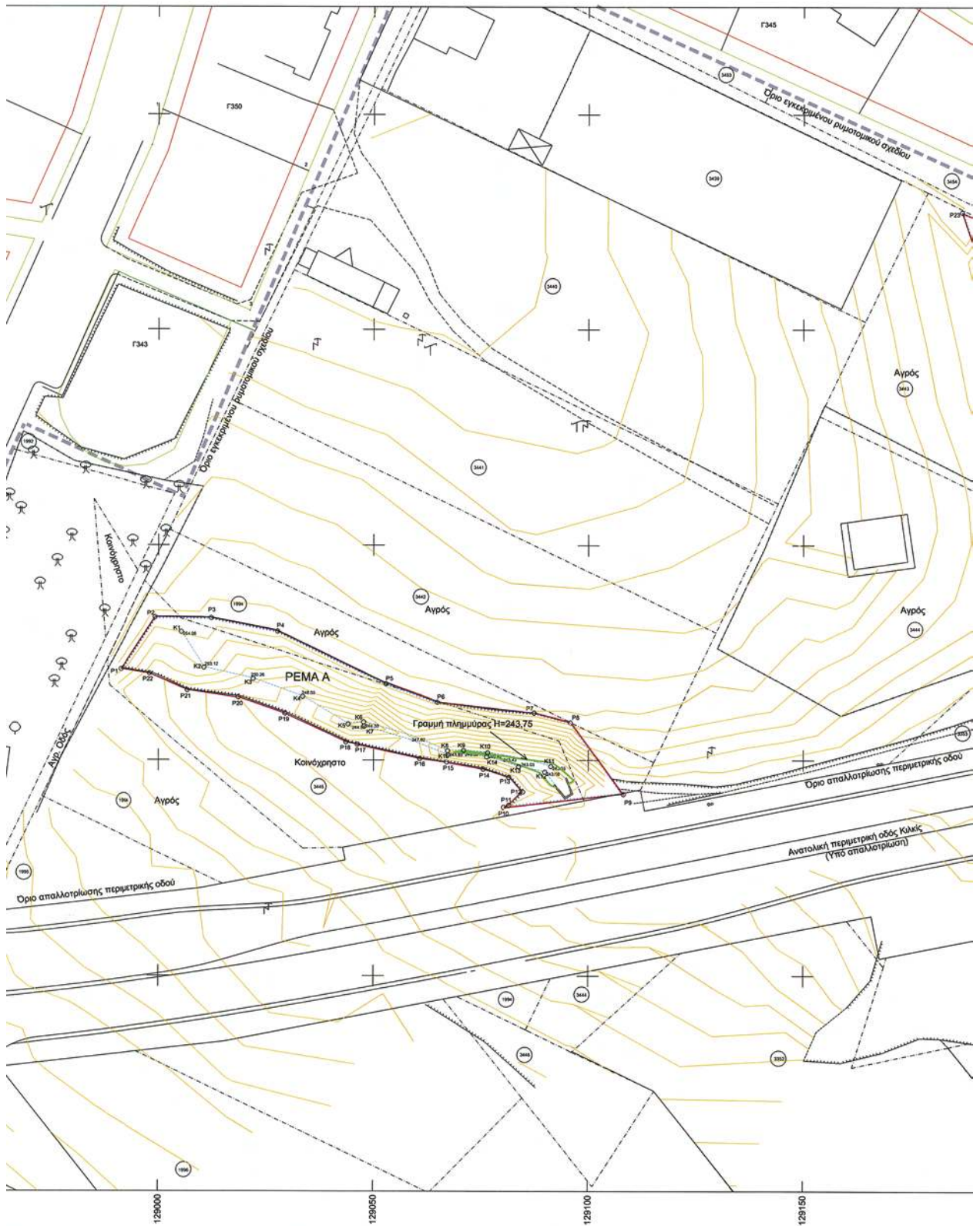

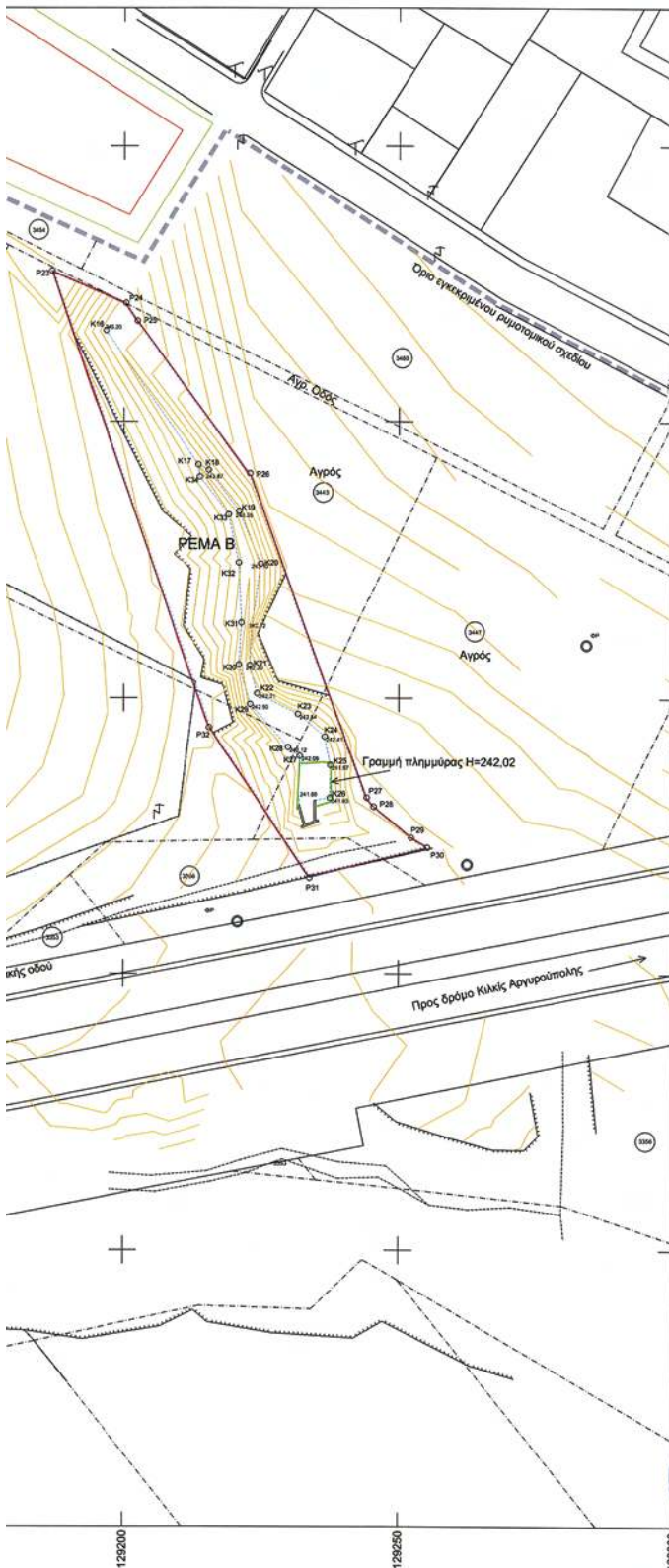

Πίνακας συνύψων κορυφών οριοθέτησης ρέματος Α

Κορυφή	X	Y	H
P1	128991.192	775521.022	255.16
P2	128998.176	775533.116	254.63
P3	129012.292	775522.949	254.70
P4	129027.604	775529.853	254.63
P5	129052.855	775517.680	254.68
P6	129084.709	775513.437	254.42
P7	129087.258	775510.976	254.76
P8	129085.786	775508.753	254.67
P9	129108.148	775492.151	248.90
P10	129080.136	775489.159	248.97
P11	129081.340	775489.617	247.03
P12	129084.642	775482.723	247.67
P13	129081.386	775496.100	247.83
P14	129075.422	775497.857	247.89
P15	129066.972	775499.578	247.63
P16	129060.712	775500.378	248.44
P17	129046.225	775503.705	248.44
P18	129043.584	775504.221	248.45
P19	129029.398	775510.865	248.45
P20	129018.826	775514.585	248.96
P21	129006.685	775516.190	250.56
P22	128997.878	775520.070	251.19

Πίνακας συνύψων κορυφών κοίτης ρέματος Α



Κορυφή	X	Y
K1	129005.402	775529.842
K2	129010.651	775521.570
K3	129022.085	775518.948
K4	129033.587	775514.807
K5	129044.183	775508.483
K6	129047.777	775508.988
K7	129047.883	775507.994
K8	129067.229	775502.348
K9	129070.942	775502.441
K10	129076.512	775501.768
K11	129091.257	775498.704
K12	129088.877	775497.398
K13	129083.734	775498.622
K14	129078.294	775500.928
K15	129067.255	775501.348

Πίνακας συνύψων κορυφών κοίτης ρέματος Β

Κορυφή	X	Y
K16	129196.722	775616.576
K17	129213.587	775592.247
K18	129215.470	775591.278
K19	129220.997	775583.830
K20	129224.931	775574.288
K21	129222.964	775555.922
K22	129224.304	775550.862
K23	129231.731	775547.106
K24	129236.590	775542.972
K25	129237.638	775537.746
K26	129237.555	775531.827
K27	129232.084	775538.420
K28	129229.990	775541.010
K29	129233.016	775548.904
K30	129220.968	775556.046
K31	129221.443	775563.650
K32	129220.842	775574.629
K33	129219.089	775583.228
K34	129213.872	775590.076

Πίνακας συνύψων κορυφών οριοθέτησης ρέματος Β

Κορυφή	X	Y	H
P23	129196.876	775627.383	253.92
P24	129200.379	775621.814	254.11
P25	129202.471	775618.287	254.22
P26	129222.950	775590.676	251.17
P27	129244.210	775531.822	246.96
P28	129245.467	775530.206	246.82
P29	129252.257	775524.638	246.77
P30	129255.229	775522.844	247.04
P31	129233.853	775517.333	247.01
P32	129215.552	775544.619	249.05

ΕΡΓΟΔΟΤΗΣ		ΔΗΜΟΣ ΚΙΛΚΙΣ	
ΜΕΛΕΤΗ			
ΓΕΝΙΚΟ ΠΟΛΕΟΔΟΜΙΚΟ ΣΧΕΔΙΟ ΔΗΜΟΥ ΚΙΛΚΙΣ ΚΑΙ ΑΠΟΤΥΠΩΣΗ - ΠΟΛΕΟΔΟΜΗΣΗ ΜΙΚΡΗΣ ΕΚΤΑΣΗΣ ΣΤΗΝ ΠΕΡΙΟΧΗ ΚΙΛΚΙΣ			
ΔΙ. Π.Ε. ΚΙΛΚΙΣ			
ΘΕΣΗ		ΚΙΛΚΙΣ	
ΜΕΛΕΤΗΤΗΣ ΕΦ. Π. Ι. ΟΙΚ. Ε. ΒΑΦΕΙΑΔΗΣ ΑΘΑΝΑΣΙΟΣ ΑΓΡ. ΤΟΠ. ΜΗΧΑΝΙΚΟΣ			
ΘΕΜΑ ΣΧΕΔΙΟΥ		ΑΡ. ΣΧΕΔΙΟΥ	
ΤΟΠΟΓΡΑΦΙΚΟ ΔΙΑΓΡΑΜΜΑ ΟΡΙΟΘΕΤΗΣΗΣ ΡΕΜΑΤΩΝ		T1	
ΚΛΙΜΑΚΑ		1:500	
ΧΡΟΝΟΣ ΜΕΛΕΤΗΣ		ΑΥΓΟΥΣΤΟΣ 2009	
ΘΕΩΡΗΘΗΚΕ	ΕΛΕΓΧΘΗΚΕ	Ο ΣΥΝΤΑΞΑΣ	
 ΤΕΚΙΡΑΛΗΣ ΚΩΝΣΤΑΣ Π.Ε. Κιλκίς	 ΧΡΗΣΤΟΣ ΤΣΕΡΚΕΖΙΔΗΣ Γ.Ε. με Α. Βαθμό	 ΑΘΑΝΑΣΗΣ Ε. ΒΑΦΕΙΑΔΗΣ ΑΡΧΟΝΤΟΣ ΤΟΠΟΓΡΑΦΟΣ ΜΗΧΑΝΙΚΟΣ Α.Μ. Τ. Ε. 5345 Α.Μ.Μ. 8944 Μ. Λαζαρίου 10 - 61100 ΚΑ Α.Π. 04383900 ΣΤ. 23410 25222, 26010 Ο.Υ. ΚΙΛΚΙΣ	

Αριθμ. Δ ΥΠ. 555

(2)

Καθορισμός αποδέκτη και όρων διάθεσης των υγρών αποβλήτων της μονάδας Υδατοκαλλιέργειας (Εκτροφή Χελιών, Κυπρίνων, Γατόψαρων, Οξυρρύγχων) και Συσκευαστηρίου Αυγών Ιχθύων στη θέση ΚΟΛΟΜΟΔΙΑ του ΔΔ Αγ. Παρασκευής του Δήμου Αράχθου ιδιοκτησίας της εταιρείας LAKY A.E.

Ο ΝΟΜΑΡΧΗΣ ΑΡΤΑΣ

Έχοντας υπόψη:

1. Το Νόμο 3200/55 Περί Διοίκησης Αποκέντρωσης όπως τροποποιήθηκε και συμπληρώθηκε μεταγενέστερα.

2. Το Α.Ν 2520/1940 «Περί υγειονομικών διατάξεων»

3. Την Ε1β/221/65 (ΦΕΚ 138/τ.Β'/24-2-65) Υγειονομική διάταξη «Περί διάθεσης λυμάτων και Βιομηχανικών αποβλήτων» όπως τροποποιήθηκε μεταγενέστερα και ισχύει.

4. Την ΥΓ 5636/14-10-1987 απόφαση Νομάρχη Άρτας για καθορισμό χρήσης επιφανειακών νερών.

5. Την αριθ. οικ. 46399/1352/ (ΦΕΚ 438/τ.Β'/3-7.1986) κοινή υπουργική απόφαση (απαιτούμενη ποιότητα επιφανειακών νερών) σε εναρμόνιση Οδηγιών του Συμβουλίου των Ευρωπαϊκών Κοινοτήτων.

6. Την αριθ. Φ.16/5813/ (ΦΕΚ 383/τ.Β'/17.5.89), υπουργικές αποφάσεις και εγκρίσεις - για χορήγηση άδειας εκτέλεσης έργου αξιοποίησης υδατικών πόρων.

7. Την υπ' αριθμ ΥΓ οικ 6899/20-11-1990 απόφαση Νομάρχη Άρτας, περί καθορισμού αποδέκτη

8. Η αριθμ 4671/23-12-2009 απόφαση Νομάρχη Άρτας για συγκρότηση γνωμοδοτικής επιτροπής του άρθρου 6 της Ε1β/221/65 Υγειονομικής Διάταξης.

9. Το από 21/01/2010 πρακτικό της επιτροπής του άρθρου 6 της Ε1β/221/65 Υγειονομική Διάταξη με το οποίο αναβάλλεται η συνεδρίαση διότι η εταιρεία θα πρέπει να προσκομίσει νέα μελέτη για το καθορισμό αποδέκτη.

10. Την υπ' αριθμ. οικ. 393/02-02-2010 απόφαση Νομάρχη Άρτας, περί επιτροπής για θέματα που αφορούν

α) τον καθορισμό χρήσεως επιφανειακών υδάτων και ειδικών όρων για την διάθεση λυμάτων ή βιομηχανικών αποβλήτων σε ορισμένο αποδέκτη, β) την προσωρινή άδεια διάθεσης λυμάτων στον αποδέκτη (6μηνη) και γ) την οριστική άδεια διάθεσης λυμάτων στον αποδέκτη

11. Την από 12/02/2010 αίτηση της εταιρείας «Laky A.E» με την οποία ζητά την έγκριση «περί καθορισμού αποδέκτη και όρων διάθεσης υγρών αποβλήτων της υπάρχουσας μονάδας υδατοκαλλιέργειας ιδιοκτησίας της εταιρείας.

12. Το από 18/02/2010 πρακτικό της αρμόδιας γνωμοδοτικής επιτροπής του άρθρου 6 της Ε1β/221/65 Υγειονομική Διάταξη με το οποίο η επιτροπή γνωμοδοτεί θετικά για το καθορισμό αποδέκτη της εν λόγω εταιρείας, αποφασίζουμε:

1. Καθορισμός Αποδέκτη

Ορίζεται σαν αποδέκτης των επεξεργασμένων υγρών λυμάτων της εταιρείας Laky A.E μονάδας ιχθυοκαλλιέργειας με εκτρεφόμενα είδη (οξύρρυγχο, χέλι, κυπρίνο, γατόψαρο) και συσκευαστηρίου αυγών ιχθύων η αποστραγγιστική τάφρος η οποία κατασκευάστηκε από τη Νομαρχία Άρτας για την αποχέτευση των νερών των ιχθυοτροφικών μονάδων της περιοχής και οδεύει παράλληλα με τη τάφρο «Φειδοκάστρου».

2. Σημείο εκβολής - τρόποι διάθεσης

Τα επεξεργασμένα λύματα θα οδηγούνται στη νότια της μονάδας αποστραγγιστική τάφρο μέσω καναλιού πλάτους 4μέτρων και μήκους 100 μέτρων.

3. Ποσότητα λυμάτων

Η μέγιστη ποσότητα των υγρών αποβλήτων που θα διατίθεται στον αποδέκτη θα ανέρχεται σε 1500 m³/ώρα.

4. Όροι διάθεσης

α) Γενικοί

Τα λύματα της εν λόγω μονάδας θα πρέπει να έχουν τα παρακάτω χαρακτηριστικά των νερών που είναι κατάλληλα για τη διαβίωση ψαριών Σαλμονιδών με παραμέτρους όπως στο παράρτημα ΙΙΙ και ειδικότερα τις στήλες 1 και 2 και ως προς τα κωλοβακτηριοειδή και κολοβακτηρίδια αυτά του παραρτήματος ΙΙ παρ.1 και 2 της αριθ.οικ.46399/1352/86 κοινής υπουργικής απόφασης (ΦΕΚ 438/τ. Β'/86) και τα οποία είναι:

• Χωρίς ορατά επιπλέοντα ή καθιζάνοντα στερεά ή εναποθέσεις λάσπης

• Χωρίς τοξικά ή επιβλαβή γενικά ελαιώδη, χρωματισμένα, θερμά ή άλλα απόβλητα τα οποία είναι δυνατόν μεμονωμένα ή σε συνδυασμό να καταστήσουν τα ίδια τα απόβλητα ακατάλληλα ή επικίνδυνα για τις προβλεπόμενες χρήσεις.

Ειδικότερα οι παράμετροι θα είναι:

1. COD	24
2. Διαλυμένο οξυγόνο, mg/1 O ₂	5,0
3. PH, μονάδες	6,5 έως 8,5
4. Αιωρούμενα Στερεά,	25
5. BOD ₅ mg/1 O ₂	6
6. Ολικός φωσφόρος, mg/1 P	0,02
7. Νιτρώδη, mg/1 O ₂	0,01
8. Φαινολικές ενώσεις	0
9. Διαλυμένος χαλκός, mg/1 Cu	0,04
10. Αμμωνία, mg/1NH ₃	0,005 mg/1
11. NH ₄ Ολική Αμμωνία	0,05 mg/1
12 Απορρυπαντικά	0 mg/1
13. Ολικός ψευδάργυρος(για σκληρότητα 100 mg/1 CaCo ₃	<1

Τα επεξεργασμένα απόβλητα θα χλωριώνονται και μετά την επίδραση διάρκειας 20' θα υπάρχει υπολειμματικό χλώριο 0,5mg/l. Ο έλεγχος του υπολειμματικού χλωρίου θα γίνεται μια φορά την ημέρα και θα καταχωρείται σε ειδικά τηρούμενα βιβλία. Θα κατασκευαστεί φρεάτιο δειγματοληψίας για τη διευκόλυνση του ελέγχου.

B) Ειδικοί όροι

Επειδή τα νερά του αποδέκτη καταλήγουν στη θάλασσα θα πρέπει τα νερά της θάλασσας στο σημείο εκβολής σε αυτήν της τάφρου να έχουν τα χαρακτηριστικά των νερών κολύμβησης και συγκεκριμένα:

1. Κολοβακτηριο είδη/100 ml	500
2. Χρώμα	Όχι ασυνήθιστη μεταβολή χρώματος (0)
3. Εντερόκοκκοι / 100 ml	0
4. Σαλμονέλα / 1000 ml	0

5. Εντεροιοί, PFU/ 10 λίτρα	0
6. ΡΗ μονάδες	6,6 - 8,5 (0)

Θερμοκρασία (+, -) 3 από τη θερμοκρασία του νερού του αποδέκτη.

5. Υποχρέωσεις της εταιρείας που θα διαχειρίζεται τα λύματα

Η εταιρεία θα πρέπει με ευθύνη και δαπάνη της:

- Να μεριμνήσει για την κατασκευή κατάλληλων φρεατίων δειγματοληψίας πριν την επεξεργασία, μετά την επεξεργασία και στο σημείο εκβολής στον αποδέκτη σε χώρο εύκολα επισκέψιμο.

- Να μεριμνήσει για την τοποθέτηση αυτόματου καταγραφικού ογκομετρητή αποβλήτων για τον έλεγχο του συνολικού όγκου των αποβλήτων που διατίθενται στον αποδέκτη.

- Να μεριμνά για τη συντήρηση και καλή λειτουργίας των έργων και των εγκαταστάσεων καθαρισμού και του αποχετευτικού δικτύου.

- Να συντηρεί τον αποδέκτη, ώστε να εξασφαλίζεται η ελεύθερη και ανεμπόδιση ροή ή αποφυγή δημιουργίας συλλογών στάσιμων υγρών και η απομάκρυνση οργανικών και άλλων ουσιών που τυχόν μένουν στο πυθμένα ή στις όχθες του ποταμού και οι οποίες μπορεί να προκαλέσουν οχλήσεις.

- Μετά τη βιολογική επεξεργασία τα λύματα θα χλωριώνονται και μετά το χρόνο επαφής που θα είναι τουλάχιστον 20 λεπτά θα υπάρχει υπολειμματικό χλώριο 0,5mg/l. Ο έλεγχος του υπολειμματικού χλωρίου θα γίνεται μία φορά την ημέρα και θα καταχωρείται σε ειδικά τηρούμενα βιβλία. Θα κατασκευασθεί φρεάτιο δειγματοληψίας για τη διευκόλυνση του ελέγχου.

- Μετά την ζώνη ανάμειξης στον αποδέκτη το όριο των παραμέτρων θα πρέπει να είναι κατώτερο των αναφερθέντων

- Η βιολογική λάσπη μετά την επεξεργασία και την σταθεροποίησή της θα διατίθεται στον ΧΥΤΑ Βλαχέρνας απαγορευμένης της διάθεσης της οπουδήποτε αλλού.

- Να φροντίζει για τον καθαρισμό και τη συντήρηση του αποδέκτη ώστε να

- * εξασφαλίζεται η ομαλή και ανεμπόδιση ροή των αποβλήτων και να αποτρέπεται η στασιμότητα τους στην κοίτη του.

- * Να μην δημιουργούνται κίνδυνοι για τη δημόσια υγεία (μολύνσεις, οχλήσεις και αντιαισθητικές καταστάσεις)

- * Να μην αλλοιώνονται τα φυσικά, χημικά και βιολογικά του νερού του αποδέκτη.

- * Να μην παρακωλύεται ο φυσικός αυτοκαθαρισμός του νερού και του εδάφους

- * Να μην προκαλείται βλάβη έργων και οικονομικές ζημιές.

- Να ενημερώνει σε περίπτωση βλάβης των εγκαταστάσεων άμεσα τη Δ/νση Υγείας Πρόνοιας και να προσδιορίζει το απαιτούμενο χρονικό διάστημα για την αποκατάσταση της βλάβης.

- Να τηρεί βιβλίο παρακολούθησης της ποιότητας των διατιθέμενων λυμάτων με αναλύσεις από όλα τα προβλεπόμενα σημεία δειγματοληψίας ανά εβδομάδα ή και συχνότερα εάν συντρέχει λόγος, το οποίο θα τίθεται στη διάθεση των αρμοδίων Υπηρεσιών και κάθε μήνα να υποβάλλει αντίγραφα των εργαστηριακών αναλύσεων στη Δ/νση Υγείας .

- Οι εγκαταστάσεις επεξεργασίας λυμάτων θα πρέπει να είναι στελεχωμένες και με ανάλογο προσωπικό με εμπειρία για τη σωστή και απρόσκοπτη λειτουργία αυτών καθώς επίσης και ο χώρος των εγκαταστάσεων θα πρέπει να είναι περιφραγμένος για την ασφάλεια των διερχόμενων.

- Εάν για οποιοδήποτε λόγο δεν εξασφαλίζονται οι όροι που προβλέπονται στο παρόν πρακτικό καθώς και κάθε άλλη υποχρέωση που απορρέει από την Ε1β/221/65 Υ.Δ., την κοινή υπουργική απόφαση 5673/400/14-3-97 και κάθε άλλη σχετική διάταξη υποχρεούται να λάβει όλα τα απαραίτητα μέτρα, που επιβάλλονται για την άρση των αιτίων και την συμμόρφωση προς τους όρους που τίθενται.

ΠΡΟΣΩΡΙΝΗ ΕΞΑΜΗΝΗ ΑΔΕΙΑ

Αφού κατασκευασθούν τα προβλεπόμενα από τις εγκεκριμένες μελέτες έργα, σύμφωνα με το άρθρο 14 της Ε1β/221/65 Υ.Δ και μετά από γνωμοδότηση των αρμοδίων Υπηρεσιών χορηγείται με απόφαση Νομάρχη εξάμηνη προσωρινή άδεια διάθεσης των επεξεργασμένων υγρών λυμάτων της εν λόγω εταιρείας διάρκειας μέχρι έξι (6) μηνών

ΟΡΙΣΤΙΚΗ ΑΔΕΙΑ

Η οριστική άδεια θα χορηγηθεί με απόφαση Νομάρχη, σύμφωνα με την ισχύουσα υγειονομική διάταξη μετά από γνωμάτευση των αρμόδιων υπηρεσιών για την καλή λειτουργία και απόδοση των κατασκευασθέντων έργων και ύστερα από εργαστηριακές αναλύσεις στα επεξεργασμένα απόβλητα και τον αποδέκτη.

Η εταιρεία Laky A.E υποχρεούται να συντάξει και να υποβάλει για έγκριση στις αρμόδιες Υπηρεσίες μελέτη που θα περιλαμβάνει με κάθε λεπτομέρεια τις δυνατότητες του αποδέκτη και στην δυσμενέστερη περίπτωση καθώς και την εναλλακτική λύση που πρέπει να αναπτύξει σε περίπτωση βλάβης του βιολογικού καθαρισμού.

Η παρούσα ισχύει από την υπογραφή της.

Η απόφαση αυτή να δημοσιευτεί στην Εφημερίδα της Κυβερνήσεως.

Άρτα, 8 Μαρτίου 2010

Ο Νομάρχης
ΓΕΩΡΓΙΟΣ ΠΑΠΑΒΑΣΙΛΕΙΟΥ

Αριθμ. ΔΥΠ. 144

(3)

Μετονομασία καθορισμού αποδεκτής και όρων των υγρών αποβλήτων της μονάδας ελαιοτριβείου που βρίσκεται στο 4ο χιλ. Άρτας Τρικάλων του Δ.Δ. Αγίου Δημητρίου του Δήμου ΠΕΤΑ ιδιοκτησίας της εταιρείας «ΖΑΜΠΑ Κ. ΦΩΤΗΣ ΧΡ. Ο.Ε».

Ο ΝΟΜΑΡΧΗΣ ΑΡΤΑΣ

Έχοντας υπόψη:

1. Το Νόμο 3200/55 Περί Διοίκησης Αποκέντρωσης όπως τροποποιήθηκε και συμπληρώθηκε μεταγενέστερα.

2. Το Α.Ν 2520/1940 «Περί υγειονομικών διατάξεων».

3. Την Ε1β/221/65 (ΦΕΚ 138/τ.Β'/24-2-65) Υγειονομική διάταξη «Περί διάθεσης λυμάτων και Βιομηχανικών αποβλήτων» όπως τροποποιήθηκε μεταγενέστερα και ισχύει.

4. Την ΥΓ 5636/14-10-1987 απόφαση Νομάρχη Άρτας για καθορισμό χρήσης επιφανειακών νερών.

5. Την αριθ. οικ. 46399/1352/(ΦΕΚ 438/τ.Β΄/3-7-1986) κοινή υπουργική απόφαση (απαιτούμενη ποιότητα επιφανειακών νερών) σε εναρμόνιση Οδηγιών του Συμβουλίου των Ευρωπαϊκών Κοινοτήτων.

6. Την αριθ. Φ.16/5813/(ΦΕΚ 383/τ.Β΄/17.5.89), - υπουργικές αποφάσεις και εγκρίσεις - για χορήγηση άδειας εκτέλεσης έργου αξιοποίησης υδατικών πόρων.

7. Την υπ' αριθμ οικ 7823/1999 (Β΄ 2129/1999) Απόφαση Νομάρχη Άρτας, περί καθορισμού αποδέκτη και όρων διάθεσης υγρών αποβλήτων ελαιοτριβείου ιδιοκτησίας Θεοδώρου Ζάμπα που βρίσκεται στη θέση «Ξηρομηλια» στο Δ.Δ Αγ. Δημητρίου Δήμου Πέτα.

8. Την από 15/01/2010 αίτηση της εταιρείας «ΖΑΜΠΑ Κ- ΦΩΤΗΣ ΧΡ Ο. Ε» με την οποία ζητά την αλλαγή της επωνυμίας της αριθμ πρωτ ΔΥΠ 7823/11-1999 απόφασης Νομάρχη Άρτας.

9. Την υπ' αριθμ. οικ. 393/02-02-2010 απόφαση Νομάρχη Άρτας, περί επιτροπής για θέματα που αφορούν α) τον καθορισμό χρήσεως επιφανειακών υδάτων και ειδικών όρων για την διάθεση λυμάτων ή βιομηχανικών αποβλήτων σε ορισμένο αποδέκτη, β) την προσωρινή άδεια διάθεσης λυμάτων στον αποδέκτη (6μηνη) και γ) την οριστική άδεια διάθεσης λυμάτων στον αποδέκτη.

10. Την υπ' αριθμ. ΔΥΠ οικ 422/04-02-2010 Πρόσκληση της ειδικής επιτροπής

11. Το από 18/02/2010 πρακτικό της αρμόδιας γνωμοδοτικής επιτροπής του άρθρου 6 της Ε1β/221/65 Υγειονομική Διάταξη με το οποίο η επιτροπή γνωμοδοτεί θετικά για τη μετονομασία του καθορισμού αποδέκτη της εν λόγω εταιρείας.

12. Την από 28/08/2006 τροποποίηση ομόρρυθμης εταιρείας, αποφασίζουμε:

Την τροποποίηση της ανωτέρω 7823/1999 απόφασης Νομάρχη Άρτας, μόνο ως προς την επωνυμία, και συγκεκριμένα από «περί καθορισμού αποδέκτη και όρων διάθεσης υγρών αποβλήτων ελαιοτριβείου Θεοδώρου Ζάμπα» σε «περί καθορισμού αποδέκτη και όρων διάθεσης υγρών αποβλήτων ελαιοτριβείου ιδιοκτησίας Ζάμπα Κ-Φώτης Χρ. Ο.Ε.».

Κατά τα λοιπά ισχύει η υπ' αριθμ. ΔΥΠ οικ 7823/1999 απόφαση Νομάρχη Άρτας.

Η παρούσα ισχύει από την υπογραφή της.

Η απόφαση αυτή να δημοσιευτεί στην Εφημερίδα της Κυβερνήσεως.

Άρτα, 8 Μαρτίου 2010

Ο Νομάρχης
ΓΕΩΡΓΙΟΣ ΠΑΠΑΒΑΣΙΛΕΙΟΥ

ΕΘΝΙΚΟ ΤΥΠΟΓΡΑΦΕΙΟ

ΕΦΗΜΕΡΙΣ ΤΗΣ ΚΥΒΕΡΝΗΣΕΩΣ

ΠΕΡΙΦΕΡΕΙΑΚΑ ΓΡΑΦΕΙΑ ΠΩΛΗΣΗΣ Φ.Ε.Κ.

ΘΕΣΣΑΛΟΝΙΚΗ - Βασ. Όλγας 227	23104 23956	ΛΑΡΙΣΑ - Διοικητήριο	2410 597449
ΠΕΙΡΑΙΑΣ - Ευριπίδου 63	210 4135228	ΚΕΡΚΥΡΑ - Σαμαρά 13	26610 89122
ΠΑΤΡΑ - Κορίνθου 327	2610 638109	ΗΡΑΚΛΕΙΟ - Πεδιάδος 2	2810 300781
ΙΩΑΝΝΙΝΑ - Διοικητήριο	26510 87215	ΜΥΤΙΛΗΝΗ - Πλ. Κωνσταντινουπόλεως 1	22510 46654
ΚΟΜΟΤΗΝΗ - Δημοκρατίας 1	25310 22858		

ΤΙΜΗ ΠΩΛΗΣΗΣ ΦΥΛΛΩΝ ΤΗΣ ΕΦΗΜΕΡΙΔΟΣ ΤΗΣ ΚΥΒΕΡΝΗΣΕΩΣ

Σε έντυπη μορφή

- Για τα Φ.Ε.Κ. από 1 μέχρι 16 σελίδες σε 1 €, προσαυξανόμενη κατά 0,20 € για κάθε επιπλέον οκτασέλιδο ή μέρος αυτού.
- Για τα φωτοαντίγραφα Φ.Ε.Κ. σε 0,15 € ανά σελίδα.

Σε μορφή DVD/CD

Τεύχος	Ετήσια έκδοση	Τριμηνιαία έκδοση	Μηνιαία έκδοση	Τεύχος	Ετήσια έκδοση	Τριμηνιαία έκδοση	Μηνιαία έκδοση
Α'	150 €	40 €	15 €	Α.Α.Π.	110 €	30 €	-
Β'	300 €	80 €	30 €	Ε.Β.Ι.	100 €	-	-
Γ'	50 €	-	-	Α.Ε.Δ.	5 €	-	-
Υ.Ο.Δ.Δ.	50 €	-	-	Δ.Δ.Σ.	200 €	-	20 €
Δ'	110 €	30 €	-	Α.Ε. - Ε.Π.Ε. και Γ.Ε.ΜΗ.	-	-	100 €

- Η τιμή πώλησης μεμονωμένων Φ.Ε.Κ. σε μορφή cd-rom από εκείνα που διατίθενται σε ψηφιακή μορφή και μέχρι 100 σελίδες, σε 5 € προσαυξανόμενη κατά 1 € ανά 50 σελίδες.
- Η τιμή πώλησης σε μορφή cd-rom/dvd, δημοσιευμάτων μιας εταιρείας στο τεύχος Α.Ε.-Ε.Π.Ε. και Γ.Ε.ΜΗ. σε 5 € ανά έτος.

ΠΑΡΑΓΓΕΛΙΑ ΚΑΙ ΑΠΟΣΤΟΛΗ Φ.Ε.Κ.: Τηλεφωνικά: 210 4071010 - fax: 210 4071010 - internet: <http://www.et.gr>

ΕΤΗΣΙΕΣ ΣΥΝΔΡΟΜΕΣ Φ.Ε.Κ.

Τεύχος	Έντυπη μορφή	Ψηφιακή Μορφή	Τεύχος	Έντυπη μορφή	Ψηφιακή Μορφή
Α'	225 €	190 €	Α.Ε.Δ.	10 €	Δωρεάν
Β'	320 €	225 €	Α.Ε. - Ε.Π.Ε. και Γ.Ε.ΜΗ.	2.250 €	645 €
Γ'	65 €	Δωρεάν	Δ.Δ.Σ.	225 €	95 €
Υ.Ο.Δ.Δ.	65 €	Δωρεάν	Α.Σ.Ε.Π.	70€	Δωρεάν
Δ'	160 €	80 €	Ο.Π.Κ.	-	Δωρεάν
Α.Α.Π.	160 €	80 €	Α' + Β' + Δ' + Α.Α.Π.	-	450 €
Ε.Β.Ι.	65 €	33 €			

- Το τεύχος Α.Σ.Ε.Π. (έντυπη μορφή) θα αποστέλλεται σε συνδρομητές ταχυδρομικά, με την επιβάρυνση των 70 €, ποσό το οποίο αφορά τα ταχυδρομικά έξοδα.
- Για την παροχή πρόσβασης μέσω διαδικτύου σε Φ.Ε.Κ. προηγούμενων ετών και συγκεκριμένα στα τεύχη: α) Α, Β, Δ, Α.Α.Π., Ε.Β.Ι. και Δ.Δ.Σ., η τιμή προσαυξάνεται, πέραν του ποσού της ετήσιας συνδρομής του 2007, κατά 40 € ανά έτος και ανά τεύχος και β) για το τεύχος Α.Ε.-Ε.Π.Ε. & Γ.Ε.ΜΗ., κατά 60 € ανά έτος παλαιότητας.

* Η καταβολή γίνεται σε όλες τις Δημόσιες Οικονομικές Υπηρεσίες (Δ.Ο.Υ.). Το πρωτότυπο διπλότυπο (έγγραφο αριθμ. πρωτ. 9067/28.2.2005 2η Υπηρεσία Επιτρόπου Ελεγκτικού Συνεδρίου) με φροντίδα των ενδιαφερομένων, πρέπει να αποστέλλεται ή να κατατίθεται στο Εθνικό Τυπογραφείο (Καποδιστριαύ 34, Τ.Κ. 104 32 Αθήνα).

* Σημειώνεται ότι φωτοαντίγραφα διπλοτύπων, ταχυδρομικές Επιταγές για την εξόφληση της συνδρομής, δεν γίνονται δεκτά και θα επιστρέφονται.

* Οι οργανισμοί τοπικής αυτοδιοίκησης, τα νομικά πρόσωπα δημοσίου δικαίου, τα μέλη της Ένωσης Ιδιοκτητών Ημερησίου Τύπου Αθηνών και Επαρχίας, οι τηλεοπτικοί και ραδιοφωνικοί σταθμοί, η Ε.Σ.Η.Ε.Α., τα τριτοβάθμια συνδικαλιστικά Όργανα και οι τριτοβάθμιες επαγγελματικές ενώσεις δικαιούνται έκπτωσης πενήντα τοις εκατό (50%) επί της ετήσιας συνδρομής (τρέχον έτος + παλαιότητα).

* Το ποσό υπέρ Τ.Α.Π.Ε.Τ. [5% επί του ποσού συνδρομής (τρέχον έτος + παλαιότητα)], καταβάλλεται ολόκληρο (Κ.Α.Ε. 3512) και υπολογίζεται πριν την έκπτωση.

* Στην Ταχυδρομική συνδρομή του τεύχους Α.Σ.Ε.Π. δεν γίνεται έκπτωση.

Πληροφορίες για δημοσιεύματα που καταχωρούνται στα Φ.Ε.Κ. στο τηλ.: 210 5279000.

Φωτοαντίγραφα παλαιών Φ.Ε.Κ.: Μάρνη 8 τηλ.: 210 8220885, 210 8222924, 210 5279050.

Οι πολίτες έχουν τη δυνατότητα ελεύθερης ανάγνωσης των δημοσιευμάτων που καταχωρούνται σε όλα τα τεύχη της Εφημερίδας της Κυβερνήσεως πλην εκείνων που καταχωρούνται στο τεύχος Α.Ε.-Ε.Π.Ε. και Γ.Ε.ΜΗ., από την ιστοσελίδα του Εθνικού Τυπογραφείου (www.et.gr).

Οι υπηρεσίες εξυπηρέτησης πολιτών λειτουργούν καθημερινά από 08:00 μέχρι 13:00



* 0 4 0 0 1 4 6 2 6 0 3 1 0 0 0 8 *

ΑΠΟ ΤΟ ΕΘΝΙΚΟ ΤΥΠΟΓΡΑΦΕΙΟ

ΚΑΠΟΔΙΣΤΡΙΑΥ 34 * ΑΘΗΝΑ 104 32 * ΤΗΛ. 210 52 79 000 * FAX 210 52 21 004
ΗΛΕΚΤΡΟΝΙΚΗ ΔΙΕΥΘΥΝΣΗ: <http://www.et.gr> — e-mail: webmaster.et@et.gr