Signature Not Verified
Digitally signed by Theodoros Moumouris
Date: 2011.06.14 10:15:50 EEST
Reason: Signed PDF (embedded)
Location: Athens, Ethniko Typografio

ΕΦΗΜΕΡΙΣ ΤΗΣ ΚΥΒΕΡΝΗΣΕΩΣ

ΤΗΣ ΕΛΛΗΝΙΚΗΣ ΔΗΜΟΚΡΑΤΙΑΣ

ΤΕΥΧΟΣ ΤΕΤΑΡΤΟ **Αρ. Φύλλου 145**

3 Ιουνίου 2011

ΑΠΟΦΑΣΕΙΣ

Αριθμ. 3660

Καθορισμός ορίων Αιγιαλού, παραλίας στη θέση «Μουτσούνα», Δημοτικής Ενότητας Δρυμαλίας, Δήμου Νάξου και Μικρών Κυκλάδων νήσου Νάξου.

Ο ΓΕΝΙΚΟΣ ΓΡΑΜΜΑΤΕΑΣ
ΑΠΟΚΕΝΤΡΩΜΕΝΗΣ ΔΙΟΙΚΗΣΗΣ ΑΙΓΑΙΟΥ

Έχοντας υπόψη

1. Τις διατάξεις του Ν. 2971/2001 (ΦΕΚ 285/τ.Α/19-12-2001) «περί αιγιαλού και παραλίας».

2. Τις διατάξεις του Ν.Δ 439/70 «περί συμπληρώσεως των διατάξεων περί αιγιαλού».

3. Τις διατάξεις του 3200/55 «περί διοικητική αποκέντρωσης», όπως αυτές τροποποιήθηκαν και ισχύουν σήμερα με τα Ν.Δ. 532/1970, Β.Δ. 704/1970, Β.Δ. 705/1970, Β.Δ. 192/1972, Π.Δ. 71/1984, Π.Δ. 347/1986, Ν. 2026/1992 και Π.Δ. 97/1993.

4. Τις διατάξεις του άρθρου 19 παραγρ. 5 Ν. 2344/1995, του άρθρου 52 παρ. 6 Ν. 2218/1994, του άρθρου 4 παρ. 7 του Ν. 2240/1994, δυνάμει των οποίων αρμοδιότητες του Υπουργείου Οικονομικών που είχαν μεταβιβασθεί στους Νομάρχες, ανήκουν στον Περιφερειακό Δ/ντή, σε συνδυασμό με αυτές του άρθρου 14 παρ. 2 του Ν. 2399/96 με τις οποίες προβλέπεται η κατάργηση των θέσεων των Περ/κών Δ/ντών, οι αρμοδιότητες πλέον του οποίου περιήλθαν στο Γενικό Γραμματέα της Περιφέρειας και ασκούνται από τον αναπληρωτή Περ/κό Δ/ντή.

5. Τις διατάξεις του τετάρτου εδαφίου της παρ. 2 του άρθρου 1 και της παρ. 6 του ιδίου άρθρου του Ν. 2503/97 «Διοίκηση, οργάνωση, στελέχωση της Περιφέρειας, ρύθμιση θεμάτων για την Τοπική Αυτοδιοίκηση και άλλες διατάξεις» (ΦΕΚ 107/Α), σύμφωνα με τις οποίες οι Περιφερειακές Υπηρεσίες του Υπουργείου Οικονομικών, που συγκροτούσαν την Περιφερειακή Διοίκηση του Νομού ή της Νομαρχίας, δεν υπήχθησαν στην ενιαία οργανική μονάδα της Περιφέρειας, ούτε καταργήθηκαν αλλά αποτελούν από 1-9-1997, Υπηρεσίες του Υπουργείου Οικονομικών.

6. Το υπ' αριθμ. 28979/31-7-1997 έγγραφο της Δ/νσης Διοίκησης του Υπουργείου Εσωτερικών, Δημ. Διοίκησης και Αποκέντρωσης, σύμφωνα με το οποίο οι αρμοδιότητες του Γενικού Γραμματέα της Περιφέρειας σε θέματα Υπηρεσιών του Υπουργείου Οικονομικών, μεταφέρονται από 1-9-1997 στον Υπουργό Οικονομικών.

7. Το Ν. 3220/2004, «Μέτρα αναπτυξιακής και κοινωνικής πολιτικής-αντικειμενοποίηση του φορολογικού ελέγχου κ.α. διατάξεις» (ΦΕΚ 15/Α/28-1-2004).

8. Τη με αριθμό 1030067/296/Α006/7-4-2004, εγκύκλιο, της Δ/νσης Οργάνωσης του Υπουργείου Οικονομίας και Οικονομικών.

9. Τις διατάξεις των άρθρων 6, 280 και 283 του Ν. 3852/2010 (ΦΕΚ 87/Α/7-6-2010).

10. Τις διατάξεις της παρ. ΙΙΙ του άρθρου 186 του Ν. 3852/2010 «Νέα Αρχιτεκτονική της Αυτοδιοίκησης και της Αποκεντρωμένης Διοίκησης - Πρόγραμμα Καλλικράτης» (Α΄ 87), σύμφωνα με την οποία οι αρμοδιότητες των Περιφερειών του άρθ. 3 θα ασκούνται από τις Αποκεντρωμένες Διοικήσεις κατά περίπτωση.

11. Το υπ' αριθμ. πρωτ. Δ6Α1022671/ΕΞ/10-02-2011 έγγραφο της Γενικής Γραμματείας Φορολογικών και Τελωνιακών θεμάτων του Υπουργείου Οικονομικών περί «Αρμοδιότητας Υπογραφής».

12. Την από 18-9-2008 έκθεση της επιτροπής καθορισμού των ορίων αιγιαλού, παραλίας, στην περιοχή «Μουτσούνα», Δήμου Δρυμαλίας, νήσου Νάξου και το από Μάιο του 2008 τοπογραφικό, υψομετρικό και κτηματολογικό διάγραμμα, εξαρτημένο από το κρατικό δίκτυο Γ.Υ.Σ., κλίμακας 1:500, το οποίο συντάχθηκε από τον Τοπογράφο Μηχανικό, Στέφανο Ζευγώλη, σε μία πινακίδα, ελέγχθηκε για την ακρίβεια της αποτύπωσης στις 18-9-2008 από την Βασιλική Κηπιρτίδου, Τοπογράφο Μηχανικό της Κτηματικής Υπηρεσίας Ν. Κυκλάδων και θεωρήθηκε από την Γεωργία Γιαντσελίδου, Προϊσταμένη της Κτηματικής Υπηρεσίας Ν. Κυκλάδων την ίδια, ημερομηνία.

13. Το με αριθμό 544.5/116/11/15-2-2011 έγγραφο του Γενικού Επιτελείου Ναυτικού, αποφασίζουμε:

Επικυρώνουμε την από 18-9-2008 έκθεση της κατά το άρθρο 3 του Ν. 2971/2001 αρμόδιας επιτροπής για τη χάραξη των ορίων αιγιαλού και παραλίας στη θέση «Μουτσούνα», Δήμου Δρυμαλίας, (νυν Δημοτικής Ενότητας Δρυμαλίας Δήμου Νάξου και Μικρών Κυκλάδων) νήσου Νάξου, καθώς επίσης και το από Μάιο του 2008 τοπογραφικό, υψομετρικό και κτηματολογικό διάγραμμα, εξαρτημένο από το κρατικό δίκτυο Γ.Υ.Σ., κλίμακας 1:500, το οποίο συντάχθηκε από τον Τοπογράφο Μηχανικό, Στέφανο Ζευγώλη, σε μία πινακίδα,

ελέγχθηκε ως προς την ακρίβεια της αποτύπωσης στις 18-9-2008, από την Βασιλική Κηπιρτίδου, Τοπογράφο Μηχανικό της Κτηματικής Υπηρεσίας Ν. Κυκλάδων και θεωρήθηκε την ίδια ημερομηνία από την Γεωργία Γιαντσελίδου, Προϊσταμένη της Κτηματικής Υπηρεσίας Ν. Κυκλάδων.

Στο τοπογραφικό αυτό διάγραμμα:

1. Καθορίζουμε τη οριογραμμή του αιγιαλού με κόκκινη συνεχή πολυγωνική γραμμή, με στοιχεία Κ1 (όπου Κ1 είναι κορυφή του αιγιαλού που δημοσιεύτηκε στο ΦΕΚ 106/Δ/12-2-2004), 1, 2, 3, ... 38, 39, 40.

2. Καθορίζουμε την οριογραμμή της παραλίας με κίτρινη συνεχή πολυγωνική γραμμή και στοιχεία Κ1', (όπου Κ1 είναι η κορυφή της παραλίας που δημοσιεύθηκε στο ΦΕΚ 106/Δ/12-2-2004), 1΄, 2΄, 3΄, ... 38΄, 39΄, 40'.

Αποφαινόμαστε ότι δεν υφίσταται παλαιός αιγιαλός.

Στη ζώνη του αιγιαλού υπάρχουν κλίμακες, προβλήτες, με μπίγες, δέστρες, τσιμεντόστρωση με πλακόστρωτο.

Η ζώνη παραλίας έχει πλάτος 10μ. διότι διαφορετικά δεν εξυπηρετούνται οι σκοποί του άρθρου 1 παρ. 2 του Ν. 2971/2001 και όπου προσδιοριστεί η γραμμή δόμησης και είναι άνω των 10 μ. συμπίπτει με αυτήν. Δεν εξαιρούνται τα κτίσματα (συρματοπερίφραξη, περιφραγμένες αυλές, κλίμακες κ.λπ), που βρίσκονται στη ζώνη παραλίας.

Η απόφαση αυτή με την έκθεση της επιτροπής και το τοπογραφικό διάγραμμα να δημοσιευθούν στην Εφημερίδα της Κυβερνήσεως.

Ερμούπολη, 5 Απριλίου 2011

Ο Γενικός Γραμματέας Αποκεντρωμένης Διοίκησης
ΦΩΤΙΟΣ ΧΑΤΖΗΜΙΧΑΛΗΣ

ΕΚΘΕΣΗ ΕΠΙΤΡΟΠΗΣ ΚΑΘΟΡΙΣΜΟΥ ΤΩΝ ΟΡΙΩΝ ΤΟΥ ΑΙΓΙΑΛΟΥ (ΑΡΘΡΟ 3 Ν. 2971/19-12-2001)

Για τον καθορισμό των ορίων του αιγιαλού που γίνεται για πρώτη φορά στη θέση «Μουτσούνα», Δήμου Δρυμαλίας ν. Νάξου.

Στην Νάξο, σήμερα 18-9-2008, οι υπογεγραμμένοι:

1. ΓΕΩΡΓΙΑ ΓΙΑΝΤΣΕΛΙΔΟΥ, προϊσταμένη της Κτηματικής Υπηρεσίας του Νομού Κυκλάδων, ως πρόεδρος,

2. ΒΑΣΙΛΙΚΗ ΚΗΠΙΡΤΙΔΟΥ, Τοπογράφο Μηχανικός της Κτηματικής Υπηρεσίας Ν. Κυκλάδων, ως μέλος,

3. ΑΛΕΞΙΟΣ ΑΠΟΣΤΟΛΟΠΟΥΛΟΣ, Υπολιμενάρχης Νάξου, ως μέλος, Γραμματέας της Επιτροπής είναι η Αγγελική Ψιλλοπούλου, υπάλληλος της Κτηματικής Υπηρεσίας Ν. Κυκλάδων.

Τα μέλη της Επιτροπής:

4. ΔΗΜΗΤΡΙΟΣ ΜΠΟΥΝΤΟΥΡΗΣ, Διευθυντής της Διεύθυνσης Πολεοδομίας Νομαρχιακής Αυτοδιοίκησης Ν. Κυκλάδων και

5. ΠΟΛΥΚΑΡΠΟΣ ΠΟΛΥΧΡΟΝΑΚΗΣ, Διευθυντής Χωροταξίας και Περιβάλλοντος της Γενικής Γραμματείας Περιφέρειας Ν. Κυκλάδων αν και προσκλήθηκαν με την με αριθ. οικ. 2242/12-9-2008 πρόσκληση του προέδρου, δεν παρευρέθησαν, αποτελούντες την επιτροπή καθορισμού των ορίων του αιγιαλού δυνάμει του άρθρου 3 του Ν. 2971/19-12-2001, σε συνδυασμό με την 6806/2007 απόφαση του Γενικού Γραμματέα Περιφέρειας Ν. Αιγαίου, μεταβήκαμε επί τόπου στην προαναφερθείσα περιοχή και

Λαβόντες υπ' όψη

1. Την από 10-9-2008 αίτηση καθορισμού του Δημοτικού Λιμενικού Ταμείου Νάξου, των ορίων του αιγιαλού στην εν λόγω θέση.

2. Το τοπογραφικό, υψομετρικό και κτηματολογικό διάγραμμα, εξαρτημένο από το τριγωνομετρικό δίκτυο (ΕΓΣΑ 87), κλίμακας 1:500, που συνέταξε ο Στέφανος Ζευγώλης, τοπογράφος μηχανικός τον Μάιο του 2008, σε μία πινακίδα, το οποίο ελέγχθηκε επιτόπου για την ακρίβεια της αποτύπωσης, στις 18-9-2008 από την Βασιλική Κηπιρτίδου, τοπογράφο μηχανικό, της Κτηματικής Υπηρεσίας Ν. Κυκλάδων και θεωρήθηκε την ίδια ημερομηνία από την Γεωργία Γιαντσελίδου, προϊσταμένη της Κτηματικής Υπηρεσίας Ν. Κυκλάδων.

3. Τις διατάξεις του Ν. 2971/2001 «Αιγιαλός, παραλία και άλλες διατάξεις» όπως αυτός ισχύει, και τον Ν. 1337/83 καθώς και την προς αυτόν σχετική Δικαστηριακή και Διοικητική Νομολογία.

4. Τον ήδη καθορισμένο αιγιαλό που έχει δημοσιευτεί στο ΦΕΚ 106/Δ/12-2-2004 και συνδέεται νότια του αιγιαλού που καθορίζεται με την έκθεση αυτή.

5. Τη με αριθ. 18790/08 βεβαίωση της Δ/νσης Περιβάλλοντος και Χωροταξίας της Περιφέρειας Νοτίου Αιγαίου, που αφορά στον προσδιορισμό της γραμμής δόμησης στον οικισμό «Μουτσούνα».

6. Την από την επιτόπια μετάβαση σχηματισθείσα αντίληψη περί του πλάτους της βρεχόμενης ζώνης της ξηράς καθώς και τα στοιχεία καθορισμού που προβλέπονται από το άρθρο 9 του Ν. 2971/2001 και ειδικότερα:

Α. Τη γεωμορφολογία του εδάφους για την οποία αναλυτικά αναφέρεται ότι:

1. Πρόκειται για ακτή με έντονο ανάγλυφο ακτογραμμής (διαρκείς εσοχές-κόλπους και χερσονήσους) βρίσκεται στην ανατολική πλευρά της ν. Νάξου νότια του ακρωτηρίου της Μουτσούνας. Η μορφολογία της ακτής συνίσταται κατά τμήματα από βραχώδη πρανή με απότομες κλίσεις και ύψη στέψης που κυμαίνονται από 8-16 μ περίπου.

Στο νότιο μέρος και κατά μήκος της ακτογραμμής υφίσταται παραλιακός δρόμος, ο οποίος διακόπτεται στο μέσο περίπου της ακτογραμμής και συνεχίζεται στη βόρεια πλευρά μέχρι το λιμάνι. Ξεκινώντας από το Νότο προς το Βορά στο μυχό των ορμίσεων δημιουργούνται 4 αμμώδεις παραλίες: Η πρώτη, βάθους 6 μ. και πλάτους 10 μ. περίπου, η επόμενη βορειότερα αυτής και σχεδόν εφαπτόμενη βάθους 6 μ. και πλάτους 8 μ. περίπου στη συνέχεια άλλη -που αποτελεί και το λιμάνι της Μουτσούνας- βορειότερα βάθους 25 μ. και μέσου πλάτους 80 μ. περίπου και ακόμη βορειότερα άλλη βάθους 16 μ. και πλάτους 68 μ. περίπου.

2. Οι συνεχόμενες των ακτών εκτάσεις είναι πεδινές και βρίσκονται εντός και εκτός εγκεκριμένου σχεδίου με φυσική τυπική κυκλαδίτικη βλάστηση.

2.1 Πεδινές έως λοφώδεις, ορεινές.

2.2 Με έδαφος εν μέρει γαιώδες και κυρίως βραχώδες.

2.3 Εκτός και εντός σχεδίου. Τμήμα του αιγιαλού είναι εντός σχεδίου με θεσμοθετημένο το όριο του οικισμού με απόφαση Νομάρχη Α.Π. 403/20-1-1986 με όρους δόμησης Π.Δ. 24-4-85, που έχει δημοσιευτεί στο ΦΕΚ 181/Δ/3-5-1985. Η εκτός του ορίου του οικισμού περιοχή είναι αραιοδομημένη.

2.4 Αραιοδομημένες.

3. Το φυσικό όριο βλάστησης συνίσταται από:

3.1 Χαμηλή θαμνώδη φυσική τυπική κυκλαδίτικη βλάστηση (αγριόχορτα, σκίνα, φείδες).

Β. Το γεγονός ότι στην περιοχή δεν εντοπίστηκαν παράκτιοι φυσικοί πόροι.

Γ. Η περιοχή προσβάλλεται από ισχυρούς ανέμους Α, ΝΑ, ΒΑ κυρίως διευθύνσεων.

Δ. Τη μορφολογία του πυθμένα, ο οποίος συνίσταται κατά τόπους από:

Δ.1 Μικρής έκτασης αμμώδη σύσταση, κοντά στις 4 αμμώδης ακτές και σχετικά μεγάλες κλίσεις, με σχετικά μεγάλα βάθη, κοντά στη βραχώδη ακτή και κυρίως βραχώδη ανώμαλη σύσταση, με ξέρες κατά τόπους κοντά στην ακτή και φυσικούς ογκολίθους στον πυθμένα και στην ακτή, ως προϊόντα καταπτώσεων από τις διαβρώσεις των απότομων με μεγάλα ύψη πρανών, με μεγάλα βάθη κοντά στην ακτή με αποτέλεσμα η εκτόνωση της ενέργειας να γίνεται σε μικρή απόσταση από την ακτογραμμή, η επίδραση του κύματος στην ακτή είναι μεγάλη. Επίσης η επί το πλείστον ύπαρξη ανώμαλου βραχώδους πυθμένα, μπροστά στην εξεταζόμενη ακτή επιδρά στη χάραξη της γραμμής του αιγιαλού, δεδομένου ότι τέτοιου είδους σχηματισμοί συντελούν στη διαφοροποίηση του κυματικού πεδίου από θέση σε θέση εντός της παράκτιας ζώνης.

Ε. Το τομέα ανάπτυξης κυματισμού σε σχέση με το μέτωπο της ακτής, ότι δηλαδή πρόκειται για ακτή με μεγάλο ανάπτυγμα πελάγους καθώς και ότι μεγάλο ανάπτυγμα θαλάσσιας έκτασης συμβάλλει στη δημιουργία μεγαλύτερης έντασης κυματικού πεδίου σε σχέση με κλειστές θαλάσσιες περιοχές (όρμους ή κόλπους), που έχουν ίδια ένταση ανέμου.

Ζ. Τη ύπαρξη τεχνικών έργων στην ζώνη του αιγιαλού, προβλήτες με μπίγες, τσιμεντόστρωση και πλακόστρωση, δέστρες, κλίμακα.

Η. Τη μη ύπαρξη εγκεκριμένων χωροταξικών κατευθύνσεων και χρήσεων γης, που επηρεάζουν την παράκτια ζώνη.

Θ. Υπάρχουν καταγεγραμμένα δημόσια κτήματα (ΑΒΚ 60 και 61) που αφορούν τις αποθήκες σμύριδας καθώς και τις ράγες βαγονέτων, που αποτυπώνονται στη ζώνη του αιγιαλού και της παραλίας και αποτελούν εγκαταστάσεις των σμυριδορυχείων της περιοχής.

Ι. Τη μη ύπαρξη κτηματολογίου.

Κ. Τη μη ύπαρξη περιοχής natura, αποφασίζουμε:

1. Καθορίζουμε επί του ανωτέρω τοπογραφικού διαγράμματος:

α) Την οριογραμμή του αιγιαλού με κόκκινη συνεχή πολυγωνική γραμμή και στοιχεία Κ1 (όπου Κ1 είναι η κορυφή του αιγιαλού που δημοσιεύτηκε στο ΦΕΚ 106/Δ/12-2-2004), 1, 2, 3, ...38, 39, 40.

β) Την οριογραμμή της παραλίας με κίτρινη συνεχή πολυγωνική γραμμή και στοιχεία Κ1΄, (όπου Κ1΄ είναι η κορυφή της παραλίας που δημοσιεύθηκε στο ΦΕΚ 106/Δ/12-2-2004) 1΄, 2΄, 3΄, ...38΄, 39΄, 40΄».

Αποφαινόμαστε, ότι δεν υφίσταται παλαιός αιγιαλός. Στη ζώνη του αιγιαλού υπάρχουν κλίμακες, προβλήτες με μπίγες, δέστρες, τσιμεντόστρωση με πλακόστρωτο.

2. Η ζώνη παραλίας έχει πλάτος 10 μ. διότι διαφορετικά δεν εξυπηρετούνται οι σκοποί του άρθρου 1 παρ. 2 του Ν. 2971/2001 και όπου έχει προσδιοριστεί η γραμμή δόμησης και είναι άνω των 10 μ. συμπίπτει με αυτήν.

3. Δεν εξαιρούνται τα κτίσματα, (συρματοπερίφραξη, περιφραγμένες αυλές, κλίμακες κ.λπ.), που βρίσκονται στη ζώνη παραλίας.

Η Επιτροπή

Η Πρόεδρος	Τα Μέλη
ΓΕΩΡΓΙΑ ΓΙΑΝΤΣΕΛΙΔΟΥ	ΒΑΣΙΛΙΚΗ ΚΗΠΙΡΤΙΔΟΥ
	ΑΛΕΞΙΟΣ ΑΠΟΣΤΟΛΟΠΟΥΛΟΣ

Συντεταγμένες κορυφών αιγιαλού

α/α	X	Ψ
Κ1	640794,74	4104140,76
1	640808,52	4104122,33
2	640812,13	4104117,39
3	640827,07	4104116,64
4	640849,98	4104120,85
5	640856,44	4104140,96
6	640858,80	4104147,92
7	640854,40	4104155,28
8	640850,61	4104172,88
9	640841,93	4104187,10
10	640835,24	4104186,72
11	640826,37	4104197,53
12	640821,31	4104214,39
13	640829,69	4104232,30
14	640830,03	4104243,78
15	640842,29	4104259,98
16	640845,94	4104267,88
17	640838,92	4104274,75
18	640840,30	4104297,87
19	640839,69	4104314,16
20	640845,58	4104332,64
21	640866,62	4104345,33
22	640887,87	4104360,82
23	640893,25	4104364,83
24	640894,68	4104369,36
25	640891,03	4104377,76
26	640896,08	4104394,65
27	640900,03	4104413,85
28	640902,85	4104423,16
29	640913,23	4104433,22
30	640929,68	4104439,84
31	640956,95	4104443,31
32	640976,25	4104441,30
33	640985,42	4104428,40
34	641001,64	4104425,12
35	641008,26	4104425,48
36	641022,74	4104422,10
37	641028,53	4104433,06
38	641039,47	4104445,87
39	641058,89	4104459,36
40	641065,35	4104466,85

Συντεταγμένες κορυφών παραλίας

α/α	X	Ψ
Κ1'	640801,78	4104148,05
1'	640816,57	4104128,27
2'	640817,39	4104127,14
3'	640826,40	4104126,69
4'	640842,29	4104129,61
5'	640846,94	4104144,09
6'	640847,84	4104146,76
7'	640844,97	4104151,57
8'	640841,20	4104169,12
9'	640836,52	4104176,78
10'	640830,73	4104176,45
11'	640817,37	4104192,74
12'	640810,63	4104215,17
13'	640819,76	4104234,67
14'	640820,13	4104247,27
15'	640833,67	4104265,15
16'	640833,91	4104265,67
Π1	640829,90	4104269,58
Π2	640832,54	4104270,11
Π3	640831,41	4104274,95
Π4	640833,73	4104275,49
Π5	640831,94	4104283,28
Π6	640829,38	4104282,72
18'	640830,29	4104297,98
19'	640829,63	4104315,53
20'	640837,20	4104339,27
21'	640861,09	4104353,67
Π7	640875,46	4104364,15
Π8	640875,04	4104360,87
Π9	640878,01	4104360,58
Π10	640878,13	4104361,63
Π11	640884,31	4104361,03
22	640887,87	4104360,82
Π12	640888,23	4104364,86
23	640893,25	4104364,83
24	640894,68	4104369,36
Π13	640892,87	4104370,98
25	640891,03	4104377,76
Π14	640894,65	4104394,95
26	640896,08	4104394,65
Π15	640897,40	4104400,94
Π16	640890,77	4104416,08
Π17	640892,38	4104423,09
Π18	640900,33	4104427,05
Π19	640899,70	4104428,39
Π20	640902,79	4104429,95
Π21	640902,63	4104430,34
Π22	640903,65	4104430,81
Π23	640902,36	4104433,59
Π24	640911,05	4104437,87
Π25	640908,83	4104442,23
30'	640927,14	4104449,60
31'	640956,83	4104453,38
32'	640980,72	4104450,89
Τ	640984,15	4104443,09
Υ	640987,37	4104436,82
Π26	640988,77	4104434,16
Π27	640991,00	4104429,89
Π28	640997,11	4104433,06
34'	641002,37	4104435,18
35'	641009,14	4104435,55
36'	641017,50	4104433,60
37'	641020,21	4104438,71
38'	641032,70	4104453,34
39'	641052,14	4104466,85
40'	641057,77	4104473,38

Συντεταγμένες κορυφών στάσεων αποτύπωσης

α/α	X	Ψ
Σ1	641051,89	4104463,61
Σ2	640906,32	4104349,40
Σ3	640940,62	4104481,53
Σ4	640942,88	4104425,94
Σ5	640850,27	4104421,11
Σ6	640806,88	4104276,85
Σ7	640849,38	4104117,92
Σ8	640800,43	4104130,10

Απόσπασμα χάρτου 1: 50.000

ΕΘΝΙΚΟ ΤΥΠΟΓΡΑΦΕΙΟ
Για τεχνικούς λόγους στο σχεδιάγραμμα, έγινε σμίκρυνση, κατά ποσοστό 39%

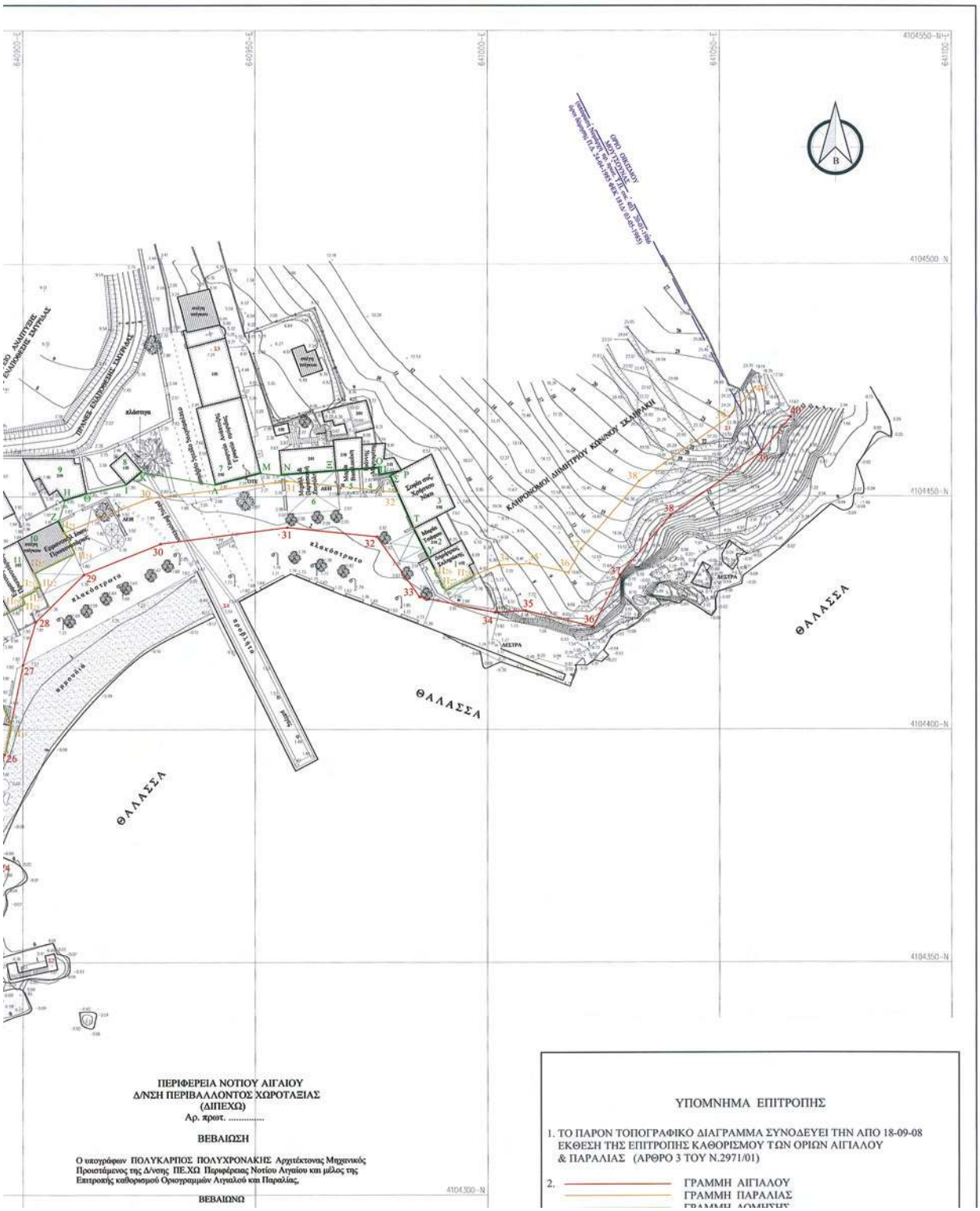
ΘΑΛΑΣΣΑ
ΘΑΛΑΣΣΑ
ΘΑΛΑΣΣΑ
ΚΑΙΡΟΝΟΜΟΥ ΔΗΜΗΤΡΙΟΥ ΚΕΝΑΝΟΥ ΣΚΛΙΡΑΚΙ
ΜΕΣΤΡΑ
ΜΕΣΤΡΑ
ΠΕΡΙΦΕΡΕΙΑ ΝΟΤΙΟΥ ΑΙΓΑΙΟΥ
Δ/ΝΣΗ ΠΕΡΙΒΑΛΛΟΝΤΟΣ ΧΩΡΟΤΑΞΙΑΣ
(ΔΙΠΕΧΩ)
Αρ. πρωτ. .....
ΒΕΒΑΙΩΣΗ
Ο υπογράφων ΠΟΛΥΚΑΡΠΟΣ ΠΟΛΥΧΡΟΝΑΚΗΣ Αρχιτέκτονας Μηχανικός Προϊστάμενος της Δ/νσης ΠΕ.ΧΩ Περιφέρειας Νοτίου Αιγαίου και μέλος της Επιτροπής καθορισμού Οριογραμμών Αιγιαλού και Παραλίας,
ΒΕΒΑΙΩΝΩ
ΥΠΟΜΝΗΜΑ ΕΠΙΤΡΟΠΗΣ
1. ΤΟ ΠΑΡΟΝ ΤΟΠΟΓΡΑΦΙΚΟ ΔΙΑΓΡΑΜΜΑ ΣΥΝΟΔΕΥΕΙ ΤΗΝ ΑΠΟ 18-09-08 ΕΚΘΕΣΗ ΤΗΣ ΕΠΙΤΡΟΠΗΣ ΚΑΘΟΡΙΣΜΟΥ ΤΩΝ ΟΡΙΩΝ ΑΙΓΙΑΛΟΥ & ΠΑΡΑΛΙΑΣ (ΑΡΘΡΟ 3 ΤΟΥ Ν.2971/01)
2. ΓΡΑΜΜΗ ΑΙΓΙΑΛΟΥ
ΓΡΑΜΜΗ ΠΑΡΑΛΙΑΣ

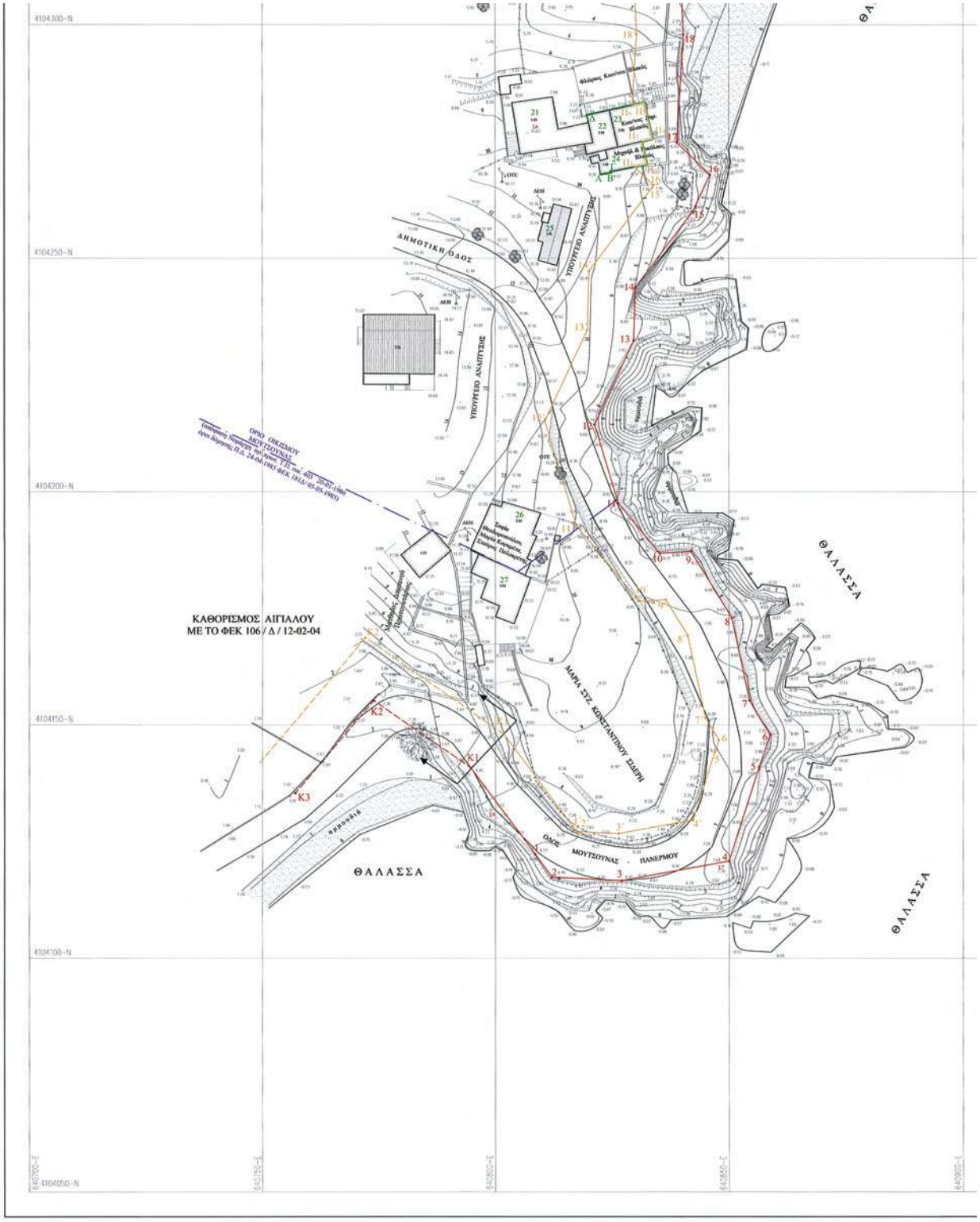
ΔΗΜΟΤΙΚΗ ΟΔΟΣ
ΥΠΟΥΡΓΕΙΟ ΑΝΑΠΤΥΞΗΣ
ΟΡΙΟ ΟΙΚΙΣΜΟΥ ΜΟΥΤΣΟΥΝΑΣ
ΚΑΘΟΡΙΣΜΟΣ ΑΙΓΙΑΛΟΥ ΜΕ ΤΟ ΦΕΚ 106 / Δ / 12-02-04
ΜΑΡΙΑ ΣΥΖ ΚΩΝΣΤΑΝΤΙΝΟΥ ΣΙΔΕΡΗ
ΟΔΟΣ ΜΟΥΤΣΟΥΝΑΣ - ΠΑΝΕΡΜΟΥ
ΘΑΛΑΣΣΑ
ΘΑΛΑΣΣΑ
ΘΑΛΑΣΣΑ
ΘΑΛΑΣΣΑ
4104300-N
4104250-N
4104200-N
4104150-N
4104100-N
4104050-N
640700-E
640750-E
640800-E
640850-E
640900-E

Επιτροπής καθορισμού Οριογραμμών Αιγιαλού και Παραλίας,

4104300–N

ΒΕΒΑΙΩΝΩ

Α. ΙΣΤΟΡΙΚΟ ΟΙΚΙΣΜΟΥ "ΜΟΥΤΣΟΥΝΑΣ"

Ο οικισμός "ΜΟΥΤΣΟΥΝΑΣ" του Δήμου Δρυμαλίας της νήσου Νάξου του Νομού Κυκλάδων ανήκε προηγούμενα στην Κοινότητα Απεράθου η οποία αναγνωρίσθηκε με το απο 29-08-1912 Β.Δ. (ΦΕΚ 261Α/1912).

Ο οικισμός "ΜΟΥΤΣΟΥΝΑΣ" φαίνεται να έχει απογραφεί για πρώτη φορά το έτος 1928 με αριθμό κατοίκων εξήντα πέντε (65).

Λόγω του χρόνου της απογραφής το 1928 και σε συνδυασμό με τον αριθμό των κατοίκων αυτού,ο οικισμός "ΜΟΥΤΣΟΥΝΑΣ"κατατάσσεται στην κατηγορία των οικισμών μέχρι δύο χιλιάδες (2.000) κατοίκους και με βάση τα δεδομένα αυτά,έχουν εφαρμογή στη ΜΟΥΤΣΟΥΝΑ οι οικείες διατάξεις της παρ. 5 του άρθρου 7 του Νόμου 2971/2001 (ΦΕΚ 285Α/19-12-2001) περί "Αιγιαλού και Παραλίας και άλλες διατάξεις".

Β. ΠΡΟΣΔΙΟΡΙΣΜΟΣ ΓΡΑΜΜΗΣ ΔΟΜΗΣΗΣ ΣΤΟΝ ΟΙΚΙΣΜΟ "ΜΟΥΤΣΟΥΝΑ"

Στον οικισμό "ΜΟΥΤΣΟΥΝΑ" ν. Νάξου η γραμμή δόμησης προσδιορίζεται με βάση την θέση των υπαρχόντων κτισμάτων της πρώτης σειράς απο την θάλασσα εκ των οποίων άλλα έχουν ανεγερθεί πριν το έτος 1923 και άλλα με οικοδομική άδεια.

Το σύνολο των οικοδομών αυτών προσδιορίζουν γραμμή δόμησης όπως αυτή σημειώνεται με πράσινο χρώμα και με τα στοιχεία :
Α,Β,Γ,Π1,Π2,Π3,Π4,Π5,Π6,Δ,Π7,Π8,Π9,Π10,Π11,22,Π12,23,24,Π13,25,Π14,26,Π15, Π16,Ε,Π17,Π18,Π19,Π20,Π21,Π22,Π23,Π24,Π25,Ζ,Η,Θ,Ι,Κ,Λ,Μ,Ν,Ξ,Ο,Π,Ρ,Σ,32΄,Τ, Υ,Π26,Π27,Π28 επί του παρόντος τοπογραφικού διαγράμματος σε κλίμακα 1:500

4104250–N

Ερμούπολη 18-09-08

Ο ΒΕΒΑΙΩΝ
ΠΡΟΙΣΤΑΜΕΝΟΣ Δ/ΝΣΗΣ ΠΕ.ΧΩ

ΠΟΛΥΚΑΡΠΟΣ ΠΟΛΥΧΡΟΝΑΚΗΣ
ΑΡΧΙΤ. ΜΗΧΑΝΙΚΟΣ

Πίνακας παλαιότητας κτιρίων παραλίας

α/α	παλαιότητα
1	προ του 1923
2	με οικ. άδεια
3	με οικ. άδεια
4	προ του 1923
5	προ του 1923
6	προ του 1923
7	προ του 1923
8	προ του 1923
9	με οικ. άδεια
10	προ του 1923
11	με οικ. άδεια
12	με οικ. άδεια
13	προ του 1923
14	προ του 1923
15	προ του 1923
16	προ του 1923
17	προ του 1923
18	προ του 1923
19	προ του 1923
20	προ του 1923
21	προ του 1923
22	με οικ. άδεια
23	με οικ. άδεια
24	με οικ. άδεια
25	προ του 1923
26	με οικ. άδεια
27	με οικ. άδεια

Συντεταγμένες κορυφών γραμμής δόμησης

4104200–N

α/α	Χ	Ψ
Α	640822,56	4104267,98
Β	640824,83	4104268,36
Γ	640824,81	4104268,57
Π1	640829,90	4104269,58
Π2	640832,54	4104270,11
Π3	640831,41	4104274,95
Π4	640833,73	4104275,49
Π5	640831,94	4104283,28
Π6	640829,38	4104282,72
Δ	640819,64	4104280,56
διακοπή της γραμμής δόμησης και αρχή στο Π7		
Π7	640875,46	4104364,15
Π8	640875,04	4104360,87
Π9	640878,01	4104360,58
Π10	640878,13	4104361,63
Π11	640884,31	4104361,03
22	640887,87	4104360,82
Π12	640888,23	4104364,86
23	640893,25	4104364,83
24	640894,68	4104369,36
Π13	640892,87	4104370,98
25	640891,03	4104377,76
Π14	640894,65	4104394,95
26	640896,08	4104394,65
Π15	640897,40	4104400,94
Π16	640890,77	4104416,08
Ε	640888,29	4104421,06
Π17	640892,38	4104423,09
Π18	640900,33	4104427,05
Π19	640899,70	4104428,39
Π20	640902,79	4104429,95
Π21	640902,63	4104430,34
Π22	640903,65	4104430,81
Π23	640902,36	4104433,59
Π24	640911,05	4104437,87
Π25	640908,83	4104442,23
Ζ	640907,56	4104444,74
Η	640908,88	4104449,26
Θ	640913,69	4104450,83
Ι	640922,24	4104452,74
Κ	640925,54	4104455,45
Λ	640941,46	4104452,70
Μ	640951,17	4104455,15
Ν	640955,66	4104454,77
Ξ	640967,38	4104455,64
Ο	640976,63	4104456,27
Π	640976,79	4104454,78
Ρ	640981,25	4104455,59
Σ	640979,14	4104454,48
32΄	640980,72	4104450,89
Τ	640984,15	4104443,09
Υ	640987,37	4104436,82
Π26	640988,77	4104434,16
Π27	640991,00	4104429,89
Π28	640997,11	4104433,06

4104150–N

4104100–N

4104050–N

640900–E 640950–E 641000–E

2. ——— ΓΡΑΜΜΗ ΑΙΓΙΑΛΟΥ
——— ΓΡΑΜΜΗ ΠΑΡΑΛΙΑΣ
——— ΓΡΑΜΜΗ ΔΟΜΗΣΗΣ

3. ΟΙ ΚΟΡΥΦΕΣ ΤΩΝ ΟΡΙΟΓΡΑΜΜΩΝ ΟΡΙΖΟΝΤΑΙ ΜΕ ΟΡΘΟΓΩΝΙΕΣ ΣΥΝ/ΝΕΣ ΕΞΑΡΤΗΜΕΝΕΣ ΑΠΟ ΤΟ ΚΡΑΤΙΚΟ ΔΙΚΤΥΟ.

ΚΤΗΜΑΤΙΚΗ ΥΠΗΡΕΣΙΑ ΚΥΚΛΑΔΩΝ
ΑΚΡΙΒΕΣ ΑΝΤΙΓΡΑΦΟ
Ιάρος 30-3-2011

Ο ΠΡΟΕΔΡΟΣ — ΤΑ ΜΕΛΗ

ΓΕΩΡΓΙΑ ΓΙΑΝΤΣΕΛΙΔΟΥ
ΠΡΟΙΣΤΑΜΕΝΟΣ ΚΤΗΜΑΤΙΚΗΣ
ΥΠΗΡΕΣΙΑΣ Ν. ΚΥΚΛΑΔΩΝ
ΕΦΟΡΙΑΚΟΣ Α΄

ΒΑΣΙΛΙΚΗ ΚΗΠΙΡΤΙΔΟΥ
ΤΟΠΟΓΡΑΦΟΣ ΜΗΧΑΝΙΚΟΣ
ΚΤΗΜΑΤΙΚΗΣ ΥΠΗΡΕΣΙΑΣ
Ν. ΚΥΚΛΑΔΩΝ

2.

ΑΛΕΞΙΟΣ ΑΠΟΣΤΟΛΟΠΟΥΛΟΣ
ΥΠΟΛΙΜΕΝΑΡΧΗΣ ΝΑΞΟΥ

ΕΛΕΓΘΗΚΕ ΤΗΝ 18-09-08
ΕΠΙ ΤΟΠΟΥ ΓΙΑ ΤΗΝ ΑΚΡΙΒΕΙΑ
ΤΗΣ ΑΠΟΤΥΠΩΣΗΣ
Ο ΕΛΕΓΞΑΣ

ΘΕΩΡΗΘΗΚΕ
ΝΑΞΟΣ 18-09-08

ΒΑΣΙΛΙΚΗ ΚΗΠΙΡΤΙΔΟΥ
ΤΟΠΟΓΡΑΦΟΣ ΜΗΧΑΝΙΚΟΣ
ΚΤΗΜΑΤΙΚΗΣ ΥΠΗΡΕΣΙΑΣ
Ν. ΚΥΚΛΑΔΩΝ

ΓΕΩΡΓΙΑ ΓΙΑΝΤΣΕΛΙΔΟΥ
ΠΡΟΙΣΤΑΜΕΝΟΣ ΚΤΗΜΑΤΙΚΗΣ
ΥΠΗΡΕΣΙΑΣ Ν. ΚΥΚΛΑΔΩΝ
ΕΦΟΡΙΑΚΟΣ Α΄

ΤΟΠΟΓΡΑΦΙΚΟ ΔΙΑΓΡΑΜΜΑ
ΚΑΘΟΡΙΣΜΟΥ ΟΡΙΩΝ ΑΙΓΙΑΛΟΥ - ΠΑΡΑΛΙΑΣ

ΠΕΡΙΟΧΗ "ΜΟΥΤΣΟΥΝΑ"
ΕΝΔΙΑΦΕΡΟΜΕΝΟΣ "ΔΗΜΟΤΙΚΟ ΛΙΜΕΝΙΚΟ ΤΑΜΕΙΟ ΝΑΞΟΥ"
ΕΠΑΡΧΙΑ ΝΑΞΟΥ ΑΡΜΟΔΙΑ ΚΤΗΜΑΤΙΚΗ ΥΠΗΡΕΣΙΑ
ΝΟΜΑΡΧΙΑΣ ΚΥΚΛΑΔΩΝ

ΚΛΙΜΑΚΑ 1:500
ΙΣΟΔΙΑΣΤΑΣΗ 1,00 Μ.

ΤΡΙΓΩΝΟΜΕΤΡΙΚΗ ΕΞΑΡΤΗΣΗ ΜΕΡΚΑΤΟΡΙΚΗ ΠΡΟΒΟΛΗ (ΕΓΣΑ '87)
ΥΨΟΜΕΤΡΙΚΗ ΑΦΕΤΗΡΙΑ ΕΓΣΑ '87

ΜΕΘΟΔΟΣ ΑΠΟΤΥΠΩΣΗΣ ΗΛΕΚΤΡΟΝΙΚΗ
ΧΡΟΝΟΛΟΓΙΑ ΑΠΟΤΥΠΩΣΗΣ ΜΑΙΟΣ 2008

ΥΠΟΜΝΗΜΑ ΣΥΜΒΟΛΩΝ

ΟΡΙΑ
— x — x ΣΥΡΜΑΤΟΠΛΕΓΜΑ
ΞΗΡΟΛΙΘΙΑ
ΜΑΝΔΡΟΤΟΙΧΟΣ ΠΛ. 0,25 Μ.
ΜΑΝΔΡΟΤΟΙΧΟΣ ΠΛ. 0,50 Μ.
ΠΡΑΝΕΣ
ΠΡΑΝΕΣ ΒΡΑΧΩΔΕΣ
ΑΚΤΗ ΒΡΑΧΩΔΗΣ
ΑΚΤΗ ΑΜΜΩΔΗΣ

ΝΑΞΟΣ ΜΑΙΟΣ 2008
Ο ΣΥΝΤΑΞΑΣ ΜΗΧΑΝΙΚΟΣ

ΣΤΕΦΑΝΟΣ ΖΕΥΓΟΛΗΣ
ΔΙΠΛ. ΤΟΠΟΓΡΑΦΟΣ ΜΗΧΑΝΙΚΟΣ
ΠΟΛΥΤΕΧΝΙΚΗΣ ΣΧΟΛΗΣ Α. Π. ΘΕΣ/ΝΙΚΗΣ
ΜΕΛΟΣ Τ.Ε.Ε. - ΑΡΙΘΜ. ΜΗΤΡΟΟΥ 19107
Α.Φ.Μ. 014847351 - ΔΟΥ ΝΑΞΟΥ
ΧΩΡΑ ΝΑΞΟΥ - ΤΗΛ. 2285023844

ΕΘΝΙΚΟ ΤΥΠΟΓΡΑΦΕΙΟ

ΕΦΗΜΕΡΙΣ ΤΗΣ ΚΥΒΕΡΝΗΣΕΩΣ

ΤΙΜΗ ΠΩΛΗΣΗΣ ΦΥΛΛΩΝ ΤΗΣ ΕΦΗΜΕΡΙΔΑΣ ΤΗΣ ΚΥΒΕΡΝΗΣΕΩΣ

Σε έντυπη μορφή:

- Για τα Φ.Ε.Κ. από 1 έως 16 σελίδες σε 1 € προσαυξανόμενη κατά 0,20 € για κάθε επιπλέον οκτασέλιδο ή μέρος αυτού.
- Για τα φωτοαντίγραφα Φ.Ε.Κ. σε 0,15 € ανά σελίδα.

Σε μορφή DVD/CD:

Τεύχος	Ετήσια έκδοση	Τριμηνιαία έκδοση	Μηνιαία έκδοση
Α΄	150 €	40 €	15 €
Β΄	300 €	80 €	30 €
Γ΄	50 €	-	-
Υ.Ο.Δ.Δ.	50 €	-	-
Δ΄	110 €	30 €	-

Τεύχος	Ετήσια έκδοση	Τριμηνιαία έκδοση	Μηνιαία έκδοση
Α.Α.Π.	110 €	30 €	-
Ε.Β.Ι.	100 €	-	-
Α.Ε.Δ.	5 €	-	-
Δ.Δ.Σ.	200 €	-	20 €
Α.Ε.-Ε.Π.Ε.	-	-	100 €

- Η τιμή πώλησης μεμονωμένων Φ.Ε.Κ. σε μορφή cd-rom από εκείνα που διατίθενται σε ψηφιακή μορφή και μέχρι 100 σελίδες, σε 5 € προσαυξανόμενη κατά 1 € ανά 50 σελίδες.

ΕΤΗΣΙΕΣ ΣΥΝΔΡΟΜΕΣ Φ.Ε.Κ.

Τεύχος	Έντυπη μορφή
Α΄	225 €
Β΄	320 €
Γ΄	65 €
Υ.Ο.Δ.Δ.	65 €

Τεύχος	Έντυπη μορφή
Δ΄	160 €
Α.Α.Π.	160 €
Ε.Β.Ι.	65 €
Α.Ε.Δ.	10 €

Τεύχος	Έντυπη μορφή
Α.Ε.-Ε.Π.Ε.	2.250 €
Δ.Δ.Σ.	225 €
Α.Σ.Ε.Π.	70 €
Ο.Π.Κ.	-

- Το τεύχος Α.Σ.Ε.Π. (έντυπη μορφή) θα αποστέλλεται σε συνδρομητές ταχυδρομικά, με την επιβάρυνση των 70 €, ποσό το οποίο αφορά τα ταχυδρομικά έξοδα.

- Η καταβολή γίνεται σε όλες τις Δημόσιες Οικονομικές Υπηρεσίες (Δ.Ο.Υ.). Το πρωτότυπο διπλότυπο (έγγραφο αριθμ. πρωτ. 9067/28.2.2005 2η Υπηρεσία Επιτρόπου Ελεγκτικού Συνεδρίου) με φροντίδα των ενδιαφερομένων, πρέπει να αποστέλλεται ή να κατατίθεται στο Εθνικό Τυπογραφείο (Καποδιστρίου 34, Τ.Κ. 104 32 Αθήνα).
- Σημειώνεται ότι φωτοαντίγραφα διπλοτύπων, ταχυδρομικές Επιταγές για την εξόφληση της συνδρομής, δεν γίνονται δεκτά και θα επιστρέφονται.
- Οι οργανισμοί τοπικής αυτοδιοίκησης, τα νομικά πρόσωπα δημοσίου δικαίου, τα μέλη της Ένωσης Ιδιοκτητών Ημερησίου Τύπου Αθηνών και Επαρχίας, οι τηλεοπτικοί και ραδιοφωνικοί σταθμοί, η Ε.Σ.Η.Ε.Α, τα τριτοβάθμια συνδικαλιστικά όργανα και οι τριτοβάθμιες επαγγελματικές ενώσεις δικαιούνται έκπτωσης πενήντα τοις εκατό (50%) επί της ετήσιας συνδρομής.
- Το ποσό υπέρ ΤΑ.Π.Ε.Τ. (5% επί του ποσού συνδρομής), καταβάλλεται ολόκληρο (Κ.Α.Ε. 3512) και υπολογίζεται πριν την έκπτωση.
- Στην Ταχυδρομική συνδρομή του τεύχους Α.Σ.Ε.Π. δεν γίνεται έκπτωση.

Πληροφορίες για δημοσιεύματα που καταχωρίζονται στα Φ.Ε.Κ. στο τηλ.: 210 5279000.
Φωτοαντίγραφα παλαιών Φ.Ε.Κ.: Μάρνη 8, τηλ.: 210 8220885, 210 8222924, 210 5279050.

Τα φύλλα όλων των τευχών της Εφημερίδας της Κυβερνήσεως διατίθενται δωρεάν σε ηλεκτρονική μορφή από την ιστοσελίδα του Εθνικού Τυπογραφείου (www.et.gr)

Ηλεκτρονική Διεύθυνση: http://www.et.gr - e-mail: webmaster.et@et.gr

ΟΙ ΥΠΗΡΕΣΙΕΣ ΕΞΥΠΗΡΕΤΗΣΗΣ ΠΟΛΙΤΩΝ ΛΕΙΤΟΥΡΓΟΥΝ ΚΑΘΗΜΕΡΙΝΑ ΑΠΟ 08:00 ΜΕΧΡΙ 13:00

04001450306110008

ΑΠΟ ΤΟ ΕΘΝΙΚΟ ΤΥΠΟΓΡΑΦΕΙΟ
ΚΑΠΟΔΙΣΤΡΙΟΥ 34 * ΑΘΗΝΑ 104 32 * ΤΗΛ. 210 52 79 000 * FAX 210 52 21 004