



# ΕΦΗΜΕΡΙΣ ΤΗΣ ΚΥΒΕΡΝΗΣΕΩΣ

## ΤΗΣ ΕΛΛΗΝΙΚΗΣ ΔΗΜΟΚΡΑΤΙΑΣ

ΤΕΥΧΟΣ ΤΕΤΑΡΤΟ

Αρ. Φύλλου 13

18 Ιανουαρίου 2008

### ΠΕΡΙΕΧΟΜΕΝΑ

#### ΑΠΟΦΑΣΕΙΣ

- Κήρυξη έκτασης (Ε1) 0,44591 στρεμ. και (Ε2) = 0,42040 στρεμ. Συνολικού εμβαδού 0,86631 στρεμ. ως αναδασωτέας στη θέση «Σκάλα» περιφέρειας Τοπικού Διαμερίσματος Σκουτεράς Δήμου Παναιτωλικού Νομού Αιτωλοακαρνανίας..... 1
- Κήρυξη δημόσιας δασικής έκτασης 0,512 στρεμ. ως αναδασωτέας στη θέση «Κακαβά» περιφέρειας Τοπικού Διαμερίσματος Καινουρίου Δήμου Θεσπιών..... 2
- Κήρυξη έκτασης ως αναδασωτέας εμβαδού 674,43 τετρ. μέτρων, στη θέση «Κάβος» περιφέρειας Δ.Δ. Ισθμίων του Δήμου Λουτρακίου - Περαχώρας Νομού Κορινθίας, λόγω εκχέρσωσης..... 3
- Κήρυξη έκτασης ως αναδασωτέας, εμβαδού 752,20 τετρ. μέτρων, στη θέση «Κόκκινο Λιθάρι» περιφέρειας Δήμου Αγίων Θεοδώρων του Νομού Κορινθίας, λόγω εκχέρσωσης..... 4

5. Τις εξής διαταγές του Υπουργείου Γεωργίας:

- α) 160417/1180/8.7.1980,  
β) 182447/3049/24.9.1980 και  
γ) 141823/24.2.1983 και  
δ) 179171/3.9.1985.

6. Την υπ' αριθμ. 8976/10.12.2007 πρόταση του Δασαρχείου Αγρινίου περί κηρύξεως αναδασωτέας δημόσιας δασικής έκτασης.

7. Την υπ' αριθμ. 186 Γ.Γ./30.6.1998 απόφαση του Γενικού Γραμματέα Περιφέρειας Δυτικής Ελλάδος «περί ανάθεσης αρμοδιοτήτων», αποφασίζουμε:

Κηρύσσουμε ως αναδασωτέα, με φυσική ή τεχνητή αναγέννηση, με σκοπό την προστασία για την επανδημιουργία της δασικής βλάστησης που καταστράφηκε από Πυρκαγιά και την διατήρηση του χαρακτήρα της δασικής έκτασης ώστε να αποκλεισθεί η διάθεση αυτής για άλλο σκοπό, την παραπάνω δημόσια δασική έκταση 0,86631 στρεμ.και ανήκει στην κατηγορία των άρθρων 3 παρ 2 του ν. 998/1979 όπως αντικαταστάθηκε από το άρθρο 1 παρ. 1 του ν. 3208/2003 και 4 παρ. 1ε του ν. 998/1979. Η ανωτέρω έκταση βρίσκεται στη θέση «Σκάλα» περιφέρειας Τοπικού Διαμερίσματος Σκουτεράς Δήμου Παναιτωλικού Νομού Αιτωλοακαρνανίας και προσδιορίζεται από τα στοιχεία(Ε1)= 1,2,3,4,1=0,44591 στρεμ. και (Ε2)= 5,6,7,8,5= 0,42040 στρεμ., με συνολικό εμβαδόν 0,86631 στρεμ. και οριοθετείται ως ακολούθως:

ΤΜΗΜΑ (Ε1) 0,44591 στρεμ.	ΤΜΗΜΑ (Ε2) 0,42040 στρεμ.
Ανατολικά: Με δρόμο	Με δημόσια δασική έκταση
Δυτικά: Με δρόμο	Με δρόμο
Βόρεια: Με δημόσια δασική έκταση	Με δημόσια δασική έκταση
Νότια: Με δημόσια δασική έκταση.	Με δημόσια δασική έκταση

όπως φαίνεται στο συνημμένο διάγραμμα, που αποτελεί αναπόσπαστο μέρος της απόφασης αυτής.

Η απόφαση αυτή να δημοσιευθεί στην Εφημερίδα της Κυβερνήσεως.

Πάτρα, 21 Δεκεμβρίου 2007

Με εντολή Γενικού Γραμματέα Περιφέρειας  
Ο Γενικός Διευθυντής  
ΝΙΚΟΛΑΟΣ ΤΣΩΛΗΣ

### ΑΠΟΦΑΣΕΙΣ

- Αριθμ. 4275 (1)  
Κήρυξη έκτασης (Ε1) 0,44591 στρεμ. και (Ε2) = 0,42040 στρεμ. Συνολικού εμβαδού 0,86631 στρεμ. ως αναδασωτέας στη θέση «Σκάλα» περιφέρειας Τοπικού Διαμερίσματος Σκουτεράς Δήμου Παναιτωλικού Νομού Αιτωλοακαρνανίας.

#### Ο ΓΕΝΙΚΟΣ ΓΡΑΜΜΑΤΕΑΣ ΠΕΡΙΦΕΡΕΙΑΣ ΔΥΤΙΚΗΣ ΕΛΛΑΔΟΣ

Έχοντας υπόψη τις διατάξεις :

1. Του άρθρου 117 παρ. 3 του Συντάγματος της Ελλάδας «περί διοικητικής αποκέντρωσης».
2. Του ν. 3200/1955 περί διοικητικής αποκέντρωσης όπως τροποποιήθηκαν μεταγενέστερα.
3. Των άρθρων 1 παρ. 1, 2 παρ. 1δ, 5 παρ. 3β, 6 παρ. 7 και 7 παρ. 2 του ν. 2503/1997 «Διοίκηση, Οργάνωση, Στελέχωση της Περιφέρειας».
4. Του ν. 998/1979 «περί προστασίας δασών κ.λπ.» και ειδικότερα: α) του άρθρου 38 παρ. 1 και β) του άρθρου 41 παρ. 1.



Αριθμ.4264

(2)

Κήρυξη δημόσιας δασικής έκτασης 0,512 στρεμ. ως αναδασωτέας στη θέση «Κακαβά» περιφέρειας Τοπικού Διαμερίσματος Καινουρίου Δήμου Θεσσιέων.

Ο ΓΕΝΙΚΟΣ ΓΡΑΜΜΑΤΕΑΣ  
ΠΕΡΙΦΕΡΕΙΑΣ ΔΥΤΙΚΗΣ ΕΛΛΑΔΟΣ

Έχοντας υπόψη:

1. Τις διατάξεις «περί διοικητικής αποκέντρωσης» του ν. 3200/1955 όπως τροποποιήθηκε μεταγενέστερα και ισχύει.

2. Τις διατάξεις του άρθρου 117 παρ. 3 του Συντάγματος.

3. Τις διατάξεις του ν. 998/1979 «περί προστασίας δασών κ.λπ.» και ειδικότερα: α) του άρθρου 38 παρ. 1 και β) του άρθρου 41 παρ. 1.

4. Τις υπ' αριθμ.:

α) 160417/1180/8.7.1980, β) 182447/3049/24.9.1980 γ) 141823/24.2.1983 και δ) 179171/3.9.1985 διαταγές του Υπουργείου Γεωργίας.

5. Τις διατάξεις των άρθρων 1 παρ.1, 2 παρ. 1δ, 5 παρ. 3β, 6 παρ. 7 και 7 παρ. 2 του ν. 2503/1997 «Διοίκηση, Οργάνωση, Στελέχωση της Περιφέρειας».

6. Την υπ' αριθμ. 8974/10.12.2007 πρόταση του Δασαρχείου Αγρινίου περί κηρύξεως αναδασωτέας δημόσιας δασικής έκτασης.

7. Την υπ' αριθμ. 186Γ.Γ./30.6.1998 απόφαση του Γενικού Γραμματέα Περιφέρειας Δυτικής Ελλάδος «περί ανάθεσης αρμοδιοτήτων», αποφασίζουμε:

Κηρύσσουμε ως αναδασωτέα, με φυσική ή τεχνητή αναγέννηση, με σκοπό την προστασία για την επαναδημιουργία της δασικής βλάστησης που καταστράφηκε από πυρκαγιά και την διατήρηση του χαρακτήρα της δασικής έκτασης ώστε να αποκλεισθεί η διάθεση αυτής για άλλο σκοπό, την παραπάνω δημόσια δασική έκταση των 0,512 στρεμ. και ανήκει στην κατηγορία των άρθρων 3 παρ. 2 του ν. 998/1979 όπως αντικαταστάθηκε από το άρθρο 1 παρ 1 του ν. 3208/2003 και άρθρο 4 παρ. 1 ε του ν. 998/1979. Η ανωτέρω έκταση βρίσκεται στη θέση «Κακαβά» περιφέρειας Τοπικού Διαμερίσματος Κανουρίου του Δήμου Θεσσιέων προσδιορίζεται από τα στοιχεία: Α, Β, Γ, Δ, Α. και οριοθετείται ως ακολούθως:

Βόρεια: Με Δημόσια δασική έκταση.

Νότια: Με Δημόσια δασική έκταση

Ανατολικά: Με Δημόσια δασική έκταση

Δυτικά: Με Ιδιοκτησία,

όπως φαίνεται στο συνημμένο διάγραμμα, που αποτελεί αναπόσπαστο μέρος της απόφασης αυτής.

Η απόφαση αυτή να δημοσιευθεί στην Εφημερίδα της Κυβερνήσεως.

Πάτρα, 21 Δεκεμβρίου 2007

Με εντολή Γενικού Γραμματέα Περιφέρειας  
Ο Γενικός Διευθυντής  
ΝΙΚΟΛΑΟΣ ΤΣΩΛΗΣ

Τοπογραφικό Διάγραμμα  
 το οποίο λαίνεται η Διμήσια  
 οριζών έπισηση που κώνει κατά  
 την περιοχή που εξεργήθη στις  
 27-1-07 στη θέση "Καυκάδι"  
 Δ.Δ. Καυκάδιου Δήμου Θεσσαλονίκης  
 και κερδίζονται αναδασωτέα

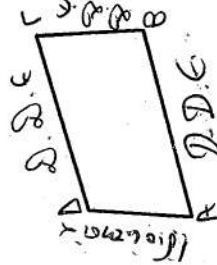

Κλίμακα: 1:1000  
 Έμβαλον ΑΒΓΔ (512μ²)  
 Δ.Δ.Ε: Διμήσια οριζών έπισηση

Υπεύθυνος 10-12-07  
 Η Ζυσαζαφά  
 Δ. Κωνσταντίνου  
 Δασολόγος



Τοπογραφικό βαθευδογράφημα Γ.Υ.Σ  
 1.5000 "5282/4", στο οποίο λαίνεται η  
 θέση της έπισησης

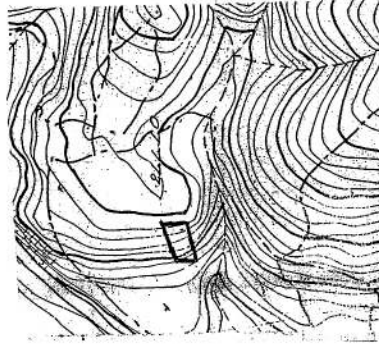

ΕΘΝΙΚΟ ΤΥΠΟΓΡΑΦΕΙΟ  
 Για τεχνικούς λόγους στο σχεδιάγραμμα  
 έγινε σμίκρυνση κατά ποσοστό 80%

Υπεύθυνος 21/12/07  
 Η Ζυσαζαφά  
 Δ. Κωνσταντίνου  
 Δασολόγος



Αριθμ.4057/π.ε. (3)  
Κήρυξη έκτασης ως αναδασωτέας εμβαδού 674,43 τετρ. μέτρων, στη θέση «Κάβος» περιφέρειας Δ.Δ. Ισθμίων του Δήμου Λουτρακίου - Περαχώρας Νομού Κορινθίας, λόγω εκχέρσωσης.

Ο ΓΕΝΙΚΟΣ ΓΡΑΜΜΑΤΕΑΣ  
ΠΕΡΙΦΕΡΕΙΑΣ ΠΕΛΟΠΟΝΝΗΣΟΥ

Έχοντας υπόψη:

1. Τις διατάξεις:

α) Του ν. 2503/1997 «Διοίκηση, οργάνωση, στελέχωση της Περιφέρειας, ρύθμιση θεμάτων για την Τοπική Αυτοδιοίκηση και άλλες διατάξεις».

β) Του ν. 3200/1955 «Περί διοικητικής αποκέντρωσης» όπως τροποποιήθηκε και συμπληρώθηκε με το ν.δ. 532/1970 και μεταγενέστερες διατάξεις.

γ) Της παρ. 1 του άρθρου 24 και της παρ. 3 του άρθρου 117 του Συντάγματος της χώρας μας.

δ) Του ν. 998/1979 «Περί προστασίας των δασών και των δασικών εν γένει εκτάσεων της χώρας» και συγκεκριμένα των άρθρων 38 και 41, σε συνδυασμό με το άρθρο 3 παρ. 1 του ιδίου νόμου, όπως τροποποιήθηκε με το ν. 3208/2003 «Περί προστασίας των δασικών οικοσυστημάτων, κατάρτισης δασολογίου, ρύθμισης εμπραγμάτων δικαιωμάτων επί δασών και δασικών εν γένει εκτάσεων και άλλες διατάξεις».

2. Τις Διαταγές του Υπουργείου Γεωργίας:

α) 160417/1180/8.7.1980, β) 182447/3049/24.8.1980.

3. Την υπ' αριθμ. 838/2002 απόφαση του Ε' Τμήματος του Συμβουλίου της Επικρατείας που μας κοινοποιήθηκε με το υπ' αριθ. 105204/2793/31.7.2002 έγγραφο του Υπουργείου Γεωργίας.

4. Την υπ' αριθμ. 8005/4.12.2007 Πρόταση του Δασαρχείου Κορίνθου και τα στοιχεία που συνοδεύουν αυτή, μετά την από 21.11.2007 Έκθεση Αυτοψίας - Βεβαίωση Παράβασης του Δασολόγου του Δασαρχείου Κορίνθου

Γεωργίου Μπλάνου, σύμφωνα με την οποία η αναφερόμενη στο θέμα έκταση, εμβαδού 674,43 τετρ. μέτρων, εκχερσώθηκε παράνομα και χωρίς την άδεια της αρμόδιας Δασικής Αρχής, το χρονικό διάστημα από 20.4.2007 έως 5.5.2007, ενώ αποτελούσε δάσος Χαλεπίου Πεύκης (άρθρο 3 παρ. 1 του ν. 998/1979, όπως τροποποιήθηκε με το ν. 3208/2003), σύμφωνα με την υπ' αριθμ. 46/7.1.2002 Τελεσίδικη Πράξη Χαρακτηρισμού του Δασαρχείου Κορίνθου και την υπ' αριθμ. 16/2003 απόφαση της Πρωτοβάθμιας Επιτροπής Επίλυσης Δασικών Αμφισβητήσεων Ν. Κορινθίας και συνεπώς επιβάλλεται η κήρυξή της ως αναδασωτέας, αποφασίζουμε:

Κηρύσσουμε ως αναδασωτέα τη Δημόσια δασική έκταση κατά την έννοια του ν. 998/1979 (άρθρο 3 παρ. 1) όπως τροποποιήθηκε με το ν. 3208/2003, η οποία βρίσκεται στη θέση «Κάβος» περιφέρειας Δ.Δ. Ισθμίων του Δήμου Λουτρακίου - Περαχώρας Νομού Κορινθίας, εμβαδού 674,43 τετρ. μέτρων, όπως αυτή αποτυπώνεται στο από 20.11.07 συνημμένο Τοπογραφικό Διάγραμμα κλίμακας 1:1.000, με τα στοιχεία Α, Β, Γ, Δ, Ε, Ζ, Α και οριοθετείται με τη χρήση συντεταγμένων στο Ε.Γ.Σ.Α. '87, όπου σύνταξε ο Δασολόγος του Δασαρχείου Κορίνθου Γεώργιος Μπλάνος και θεώρησε ο Δασάρχης, με σκοπό την επανεγκατάσταση με φυσική ή τεχνητή αναγέννηση της δασικής βλάστησης που καταστράφηκε από την παράνομη εκχέρσωση και συνορεύει ως εξής:

Βόρεια : Με ασφαλτοστρωμένη οδό.

Νότια: Με αγροτική έκταση.

Ανατολικά: Με αγροτική έκταση.

Δυτικά: Με την οδό Ισθμού - Επιδαύρου.

Η απόφαση αυτή να δημοσιευθεί στην Εφημερίδα της Κυβερνήσεως.

Τρίπολη, 27 Δεκεμβρίου 2007

Ο Γενικός Γραμματέας Περιφέρειας  
ΝΙΚΟΛΑΟΣ Κ. ΑΓΓΕΛΟΠΟΥΛΟΣ



Αριθμ.4169

(4)

Κήρυξη έκτασης ως αναδασωτέας, εμβαδού 752,20 τετρ. μέτρων, στη θέση «Κόκκινο Λιθάρι» περιφέρειας Δήμου Αγίων Θεοδώρων του Νομού Κορινθίας, λόγω εκχέρσωσης.

Ο ΓΕΝΙΚΟΣ ΓΡΑΜΜΑΤΕΑΣ  
ΠΕΡΙΦΕΡΕΙΑΣ ΠΕΛΟΠΟΝΝΗΣΟΥ

Έχοντας υπόψη:

1. Τις διατάξεις:

α) Του ν. 2503/1997 «Διοίκηση, οργάνωση, στελέχωση της Περιφέρειας, ρύθμιση θεμάτων για την Τοπική Αυτοδιοίκηση και άλλες διατάξεις».

β) Του ν. 3200/1955 «Περί διοικητικής αποκέντρωσης» όπως τροποποιήθηκε και συμπληρώθηκε με το ν.δ. 532/1970 και μεταγενέστερες διατάξεις.

γ) Της παρ. 1 του άρθρου 24 και της παρ. 3 του άρθρου 117 του Συντάγματος της χώρας μας.

δ) Του ν. 998/1979 «Περί προστασίας των δασών και των δασικών εν γένει εκτάσεων της χώρας» και συγκεκριμένα των άρθρων 38 και 41, σε συνδυασμό με το άρθρο 3 παρ. 1 του ίδιου Νόμου, όπως τροποποιήθηκε με το ν. 3208/2003 «Περί προστασίας των δασικών οικοσυστημάτων, κατάρτισης δασολογίου, ρύθμισης εμπραγμάτων δικαιωμάτων επί δασών και δασικών εν γένει εκτάσεων και άλλες διατάξεις».

2. Τις Διαταγές του Υπουργείου Γεωργίας:

α) 160417/1180/8.7.1980, β) 182447/3049/24.8.1980.

3. Την υπ' αριθμ. 838/2002 απόφαση του Ε' Τμήματος του Συμβουλίου της Επικρατείας που μας κοινοποιήθηκε με το υπ' αριθμ. 105204/2793/31.7.2002 έγγραφο του Υπουργείου Γεωργίας.

4. Την υπ' αριθμ. 8203/11.12.2007 Πρόταση του Δασαρχείου Κορίνθου, μετά την από 4.11.2007 Έκθεση Αυτοψίας της Δασολόγου του Δασαρχείου Κορίνθου Βασιλικής Ρίσκα, σύμφωνα με την οποία η αναφερόμενη στο θέμα έκταση, εμβαδού 752,20 τετρ. μέτρων, εκχερσώθηκε

παράνομα και χωρίς την άδεια της αρμόδιας Δασικής Αρχής, το χρονικό διάστημα από 1.6.2005 έως 20.2.2006, ενώ καλυπτόταν διαχρονικά από χαρακτηριστική αυτοφυή δενδρώδη και θαμνώδη δασική βλάστηση, μέσου ποσοστού συγκόμωσης 40% (άρθρο 3 παρ. 1 του ν. 998/1979, όπως τροποποιήθηκε με το ν. 3208/2003) και συνεπώς επιβάλλεται η κήρυξή της ως αναδασωτέας, αποφασίζουμε:

Κηρύσσουμε ως αναδασωτέα την Δημοτική δασική έκταση κατά την έννοια του ν. 998/1979 (άρθρο 3 παρ. 1) όπως τροποποιήθηκε με το ν. 3208/2003, η οποία βρίσκεται στη θέση «Κόκκινο Λιθάρι» του Δ.Δ. Αγίων Θεοδώρων περιφέρειας Δήμου Αγίων Θεοδώρων του Νομού Κορινθίας, όπως αυτή αποτυπώνεται στο από 5.9.07 συνημμένο Τοπογραφικό Διάγραμμα κλίμακας 1:500, με τα στοιχεία Α, Β, Γ, Δ, Ε, Ζ, Α εμβαδού 752,20 τετρ. μέτρων, εντοπίζεται σε Απόσπασμα του υπ' αριθ. 424-200 Ορθοφωτοχάρτη έτους 1996 του Υπ. Γεωργίας, με κλίμακα 1:5.000 & σε Απόσπασμα του υπ' αριθ. 116616 Κτηματικού Χάρτη της περιοχής Αγίων Θεοδώρων, κλίμακας 1:5.000 και οριοθετείται, με τη χρήση συντεταγμένων στο Ε.Γ.Σ.Α. '87, όπου σύνταξε η Δασολόγος του Δασαρχείου Κορίνθου Βασιλική Ρίσκα και θεώρησε ο Δασάρχης, με σκοπό την επανεγκατάσταση με φυσική ή τεχνητή αναγέννηση της δασικής βλάστησης που καταστράφηκε από την εκχέρσωση και συνορεύει ως εξής:

ΒΟΡΕΙΑ: Με μη δασική έκταση.

ΝΟΤΙΑ: Με δάσος.

ΑΝΑΤΟΛΙΚΑ: Με «εκχερσωμένο» δάσος.

ΔΥΤΙΚΑ: Με αγροτική οδό και πέραν αυτής με δάσος.

Η απόφαση αυτή να δημοσιευθεί στην Εφημερίδα της Κυβερνήσεως.

Τρίπολη, 27 Δεκεμβρίου 2007

Ο Γενικός Γραμματέας Περιφέρειας  
ΝΙΚΟΛΑΟΣ Κ. ΑΓΓΕΛΟΠΟΥΛΟΣ

ΑΠΟΣΠΑΣΜΑ ΟΡΘΟΦΩΤΟΑΧΑΡΤΗ ΕΠΙΘΥΣ  
1996 Νο 424-200 ΚΛΙΜΑΚΑΣ 1:5.000

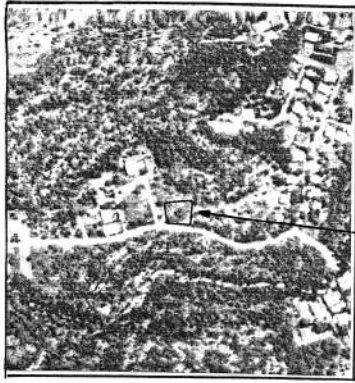

ΘΕΣΗ ΕΚΧΕΡΩΜΕΝΗΣ ΕΚΤΑΣΗΣ

Ανήκει στην αριθμ. **4169/01ε**  
**22.12.07** της Δίωξης  
Δασών Ν. Κορινθίας.

**ΤΟΠΟΓΡΑΦΙΚΟ ΔΙΑΓΡΑΜΜΑ**  
Όπου απεικονίζεται Δημοτικό δάσος εμβαδού 752,20 τ.μ.  
σε κλίμακα 1:500, που εκχερσώθηκε από τον Παναγιώτη  
Παπαδόπουλο στην θέση «Κόκκινο Λιθάρι» περιφέρειας  
του Δήμου Αγίων Θεοδώρων Κορινθίας

Ανήκει στο αριθ. **2201/5-11** /2007  
έγγραφο του Δασαρχείου Κορινθίου

ΠΙΝΑΚΑΣ ΣΥΝΤΕΤΑΓΜΕΝΩΝ ΚΟΡΥΦΩΝ ΣΕ ΣΥΣΤΗΜΑ ΕΓΣΑ 87

α/α	Χ	Ψ	α/α	Χ	Ψ
A	425669,84	4200394,12	γ	425688,74	4200387,70
B	425692,16	4200398,03	δ	425689,41	4200381,12
Γ	425695,33	4200374,06	ε	425677,31	4200380,02
Δ	425694,83	4200366,09	ζ	425676,00	4200390,65
E	425667,41	4200368,27	η	425684,93	4200374,44
Z	425667,82	4200375,06	θ	425685,12	4200377,46
α	425692,86	4200392,62	ι	425694,93	4200377,04
β	425693,41	4200388,52			

ΑΠΟΣΠΑΣΜΑ ΚΤΗΜΑΤΙΚΟΥ ΧΑΡΤΗ  
Νο 116616 ΚΛΙΜΑΚΑΣ 1:5.000

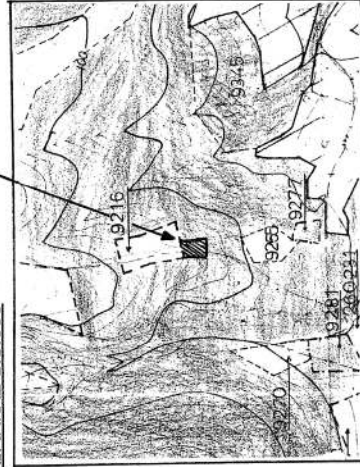

**ΕΘΝΙΚΟ ΤΥΠΟΓΡΑΦΕΙΟ**  
Για τεχνικούς λόγους στο σχεδιάγραμμα  
 έγινε σφικρότητα κατά ποσοστό **5** %

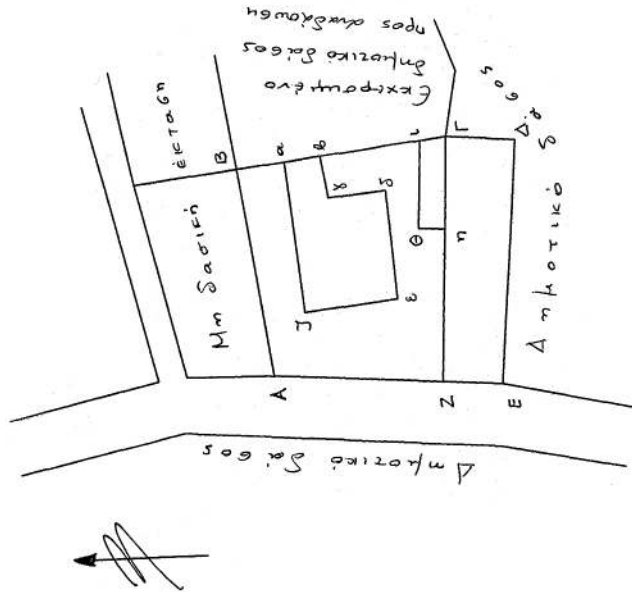

Κορινθός 5-11-07 Κορινθός 5-9-07  
η συντάξασα  
Ο Δασάρχης  
Παν. Μπαούλιος  
Δασολόγος

Κορινθός 18-12-07  
Ο Διευθυντής Δασών  
Ευ. Μερτζής  
Δασολόγος

Κορινθός 18-12-07  
Ο Διευθυντής Δασών  
Νικόλαος Α. Αλεξάνδρου  
Δασολόγος

Βασ. Ρίσκα  
Δασολόγος

**ΥΠΟΜΗΝΗΜΑ**  
ΚΑΤΑΛΗΦΘΕΙΣΑ ΕΚΤΑΣΗ: Α-Β-Γ-Δ-Ε-Ζ-Α εμβαδού 752,20 τ.μ.  
ΑΥΘΑΙΡΕΤΟ ΚΤΙΣΜΑ: α-β-γ-δ-ε-ζ-α εμβαδού 153,24 τ.μ.  
ΑΥΘΑΙΡΕΤ ΔΕΞΑΜΕΝΗ: ι-η-θ-ι-γ εμβαδού 30,29 τ.μ.  
ΜΑΝΔΡΟΤΟΙΧΟΣ: β-Γ-Ζ-Α εμβαδού 14,2 τ.μ.  
Συνολικό εμβαδόν αυθαιρέτων κτιρίων: 197,73 τ.μ.

