



ΕΦΗΜΕΡΙΣ ΤΗΣ ΚΥΒΕΡΝΗΣΕΩΣ

ΤΗΣ ΕΛΛΗΝΙΚΗΣ ΔΗΜΟΚΡΑΤΙΑΣ

ΤΕΥΧΟΣ ΤΕΤΑΡΤΟ

Αρ. Φύλλου 1115

20 Οκτωβρίου 2003

ΠΕΡΙΕΧΟΜΕΝΑ

ΑΠΟΦΑΣΕΙΣ

- Καθορισμός ορίων αιγιαλού - παραλίας στη θέση Τουριστικό Περίπτερο Άσσου Δήμου Ερίσου Ν. Κεφαλληνίας. 1
- Άρση αναδάσωσης σε έκταση που έχει κηρυχθεί αναδασωτέα στη θέση «Πυργάκι» Δημοτικού Διαμερίσματος Δροσιάς του Δήμου Τριταίας..... 2
- Κήρυξη αναδασωτέας έκτασης 1,305 στεμμάτων, στη θέση «Κεφαλόβρυσος» ή «Κολυμπό» Δημοτικού Διαμερίσματος Αγίου Σώστη, Δήμου Είρας, Νομού Μεσσηνίας. 3

ΑΠΟΦΑΣΕΙΣ

- Αριθ. 1078958/7060/B0010 (1)
- Καθορισμός ορίων αιγιαλού - παραλίας στη θέση Τουριστικό Περίπτερο Άσσου Δήμου Ερίσου Ν. Κεφαλληνίας.

Ο ΥΦΥΠΟΥΡΓΟΣ ΟΙΚΟΝΟΜΙΑΣ ΚΑΙ ΟΙΚΟΝΟΜΙΚΩΝ

Έχοντας υπόψη:

1. Τις διατάξεις του Ν. 2971/2001 (ΦΕΚ 258/τ.Α'/19.12.2001) «Περί αιγιαλού και παραλίας».
2. Τις διατάξεις του Ν.Δ. 439/70 «περί συμπλήρωσης των διατάξεων περί αιγιαλού».
3. Τις διατάξεις του Ν.3200/55 "Περί διοικητικής αποκέντρωσης" όπως αυτές τροποποιήθηκαν και ισχύουν σήμερα με τα Ν.Δ. 532/1970, Β.Δ. 704/1970, Β.Δ. 705/1970, Β.Δ. 192/1972, Π.Δ. 71/1984, Π.Δ.347/1986, Ν. 2026/1992 και Π.Δ. 97/1993.
4. Τις διατάξεις του άρθρου 19 παράγρ. 5 Ν. 2344/1995, του άρθρου 52 παρ. 6 Ν. 2218/1994, του άρθρου 4 παρ. 7 του Ν. 2240/1994, δυνάμει των οποίων αρμοδιότητες του Υπουργείου Οικονομικών που είχαν μεταβιβασθεί στους Νομάρχες, ανήκουν στον Περιφερειακό Δ/ντή, σε συνδυασμό με αυτές του άρθρου 14 παρ. 2 του Ν. 2399/96 με τις οποίες προβλέπεται η κατάργηση των θέσεων των Περι/κών Δ/ντών, οι αρμοδιότητες πλέον του οποίου περιήλθαν στο Γενικό Γραμματέα της Περιφέρειας και ασκούνται από τον Αναπληρωτή Περι/κό Δ/ντή.

5. Τις διατάξεις του τετάρτου εδαφίου της παρ. 2 του άρθρου 1 και της παρ.6 του ίδιου άρθρου του Ν. 2503/97 Διοίκηση, οργάνωση, στελέχωση της Περιφέρειας, ρύθμιση θεμάτων για την Τοπική Αυτοδιοίκηση και άλλες διατάξεις" (ΦΕΚ 107/Α), σύμφωνα με τις οποίες οι Περιφερειακές Υπηρεσίες του Υπουργείου Οικονομικών, που συγκροτούσαν την Περιφερειακή Διοίκηση του Νομού ή της Νομαρχίας, δεν υπήχθησαν στην ενιαία οργανική μονάδα της Περιφέρειας, ούτε καταργήθηκαν, αλλά αποτελούν από 1.9.1997, Υπηρεσίες του Υπουργείου Οικονομικών.

6. Το 28979/31.7.1997 έγγραφο της Δ/νσης Διοίκησης του Υπουργείου Εσωτερικών, Δημ. Διοίκησης και Αποκέντρωσης, σύμφωνα με το οποίο οι αρμοδιότητες του Γενικού Γραμματέα της Περιφέρειας σε θέματα Υπηρεσιών του Υπουργείου Οικονομικών, μεταφέρονται από 1.9.1997 στον Υπουργό Οικονομικών.

7. Την 1065956/863/A0006/15.7.2003 (ΦΕΚ 985 τ.Β'/16.7.2003) κοινή απόφαση των Πρωθυπουργού και Υπουργού Οικονομίας και Οικονομικών, περί ανάθεσης αρμοδιοτήτων του Υπουργού Οικονομίας και Οικονομικών στους Υφυπουργούς".

8. Την 1115093/1378/A0006/17.12.2001 (ΦΕΚ 1720 τ. Β'/21.12.2001) απόφαση του Υφυπουργού Οικονομικών, περί μεταβίβασης αρμοδιοτήτων του Υφυπουργού Οικονομικών στο Γενικό Γραμματέα, στους Γενικούς Διευθυντές κ.λ.π. του Υπουργείου Οικονομικών, όπως αυτή τροποποιήθηκε με την 1041136/468/A0006/18.5.2002 (ΦΕΚ 633/22.5.2002 τ. Β') απόφαση του Υφυπουργού Οικονομίας και Οικονομικών.

9. Την από 6.6.2003 έκθεση της Επιτροπής καθορισμού ορίων αιγιαλού και παραλίας στη θέση Τουριστικό Περίπτερο Άσσου Δήμου Ερίσου Ν. Κεφαλληνίας και το από Ι-ούλιο 2002 τοπογραφικό υψομετρικά διάγραμμα κλίμακας 1:500 το οποίο έχει συνταχθεί από τον Πολιτικό Μηχανικό Όθωνα Φιλιππάτο σε μία (1) πινακίδα. Ελέγχθηκε και θεωρήθηκε στις 9.9.2002 από τον Προϊστάμενο της ΤΥΔΚ Ν. Κεφαλληνίας.

10. Το544.5/427/03/ΑΡ.ΣΧ.540/15.5.2003 έγγραφο του Γενικού Επιτελείου Ναυτικού, αποφασίζουμε:

Επικυρώνουμε την από 6.6.2003 έκθεση της κατά το άρθρο 3 του Ν. 2971/2001 "Περί αιγιαλού - παραλίας" αρμόδιας Επιτροπής καθορισμού ορίων αιγιαλού και παραλίας για τον καθορισμό ορίων αιγιαλού παραλίας στη θέση Τουριστικό Περίπτερο Άσσου Δήμου Ερίσου Ν.Κεφαλλη-

νίας και το από Ιούλιο 2002 τοπογραφικό υψομετρικό διάγραμμα κλίμακας 1:500 το οποίο έχει συνταχθεί από τον Πολιτικό Μηχανικό Όθωνα Φιλιππάτο σε μία (1) πινακίδα. Ελέγχθηκε και θεωρήθηκε στις 9.9.2002 από τον Προϊστάμενο της ΤΥΔΚ Ν.Κεφαλληνίας.

Στο τοπογραφικό αυτό διάγραμμα καθορίστηκε η οριογραμμή του αιγιαλού με κόκκινη συνεχή πολυγωνική γραμμή με στοιχεία Α1, Α2, Α24.

Η οριογραμμή της παραλίας με κίτρινη συνεχή πολυγωνική γραμμή με στοιχεία Π1, Π2, Π24.

Καθορίζεται ζώνη παραλίας πλάτους 15 μ. για να εξυπηρετηθούν οι σκοποί της παραγράφου 2 του άρθρου 1 του Ν. 2971/2001.

Εντός του αιγιαλού δεν υπάρχουν κτίσματα.

Εντός της ζώνης παραλίας υπάρχουν κτίσματα τα οποία δεν εξαιρούνται.

Δεν υφίσταται παλαιός αιγιαλός.

Η παρούσα απόφαση μαζί με την Έκθεση της Επιτροπής και το τοπογραφικό διάγραμμα να δημοσιευθούν στην Εφημερίδα της Κυβερνήσεως.

Αθήνα, 6 Οκτωβρίου 2003

Με εντολή Υφυπουργού
Ο Γενικός Διευθυντής
Δημ. Περιουσίας και Εθν. Κληρ/των
ΣΠΥΡΟΣ Ι. ΣΤΑΘΗΣ

ΕΚΘΕΣΗ

Επιτροπής καθορισμού των ορίων αιγιαλού και παραλίας άρθρου 3 του Ν. 3971/2001 που συγκροτήθηκε με την 882/22.4.2002 απόφαση Οικονομικής Επιθεώρησης Ιονίων Νήσων.

Καθορισμός για πρώτη φορά, των ορίων του αιγιαλού και παραλίας στη θέση Τουριστικό Περίπτερο» Άσσου Δήμου Ερίσου, μπροστά από τη φερόμενη ιδιοκτησία του Carlo Mastrodomenico.

Στο Αργοστόλι σήμερα την 6.6.2003, ημέρα Παρασκευής οι υπογεγραμμένοι:

1. Παπαδάτου - Βουτσινά Μαρία, Προϊστ. Κτημ. Υπηρεσίας, ως Πρόεδρος.

2. Μπάρκας Ιωάννης, Πολ. Μηχανικός, Προϊστ. ΤΥΔΚ, ως μέλος.

3. Αλεξάτος Απόστολος, Λιμενάρχης Κεφαλληνίας, ως μέλος.

4. Θεοπεφάτου Αφροδίτη, Προϊστ. Δ/σης Πολεοδομίας Ν.Α. Κεφαλληνίας, ως μέλος.

5. Μάης Χρήστος, Αναπλ. Διευθυντής Χωρ/ξίας και Περιβάλλοντος Γ.Γ. Περιφέρειας Ιονίων Νήσων, ως μέλος, αποτελούντες την Επιτροπή καθορισμού ορίων αιγιαλού - παραλίας, που συγκλήθηκε έπειτα από σχετική πρόσκληση του Προέδρου της,

Λαβόντες υπόψη

1) Την από 10.9.2002 αίτηση του Carlo Mastrodomenico, φερόμενου ιδιοκτήτου παραθαλάσσιας έκτασης στη θέση «Τουριστικό Περίπτερο» Άσσου Δήμου Ερίσου, με την οποία ζητείται ο καθορισμός των ορίων αιγιαλού στην περιοχή αυτή.

2) Τα συνταχθέντα από τον Πολιτικό Μηχανικό Όθωνα Φιλιππάτο τον Ιούλιο 2002 τοπογραφικά και υψομετρικά διαγράμματα της παραπάνω περιοχής σε μία (1) πινακίδα, με κλίμακα 1: 500, ηλεγμένα για την ακρίβεια της αποτύπωσης από τον Γεράσιμο Φιλιππάτο τοπογρ. Μηχανικό του Δήμου Ερίσου την 9.9.2002 και θεωρημένα από τον Προϊστάμενο Τ.Υ.Δ.Κ. Νομ. Κεφαλληνίας την ίδια ημερομηνία, όπως ορίζουν οι διατάξεις του άρθρου 20 του Ν. 719/77.

3) Τις διατάξεις του Α.Ν. 2344/40, όπως τροποποιήθηκε και συμπληρώθηκε μεταγενέστερα καθώς και τη σχετική με αυτόν Δικαστηριακή και Διοικητική Νομολογία.

4) Τις διατάξεις του Ν. 2971/2001 «Αιγιαλός Παραλία και άλλες διατάξεις».

5) Την αντίληψη που δημιουργήθηκε, κατά την επιτόπια μετάβασή μας στην παραπάνω θέση σχετικά με το πλάτος της βρεχόμενης από το χειμέριο κύμα ξηράς και με τα λοιπά τους στοιχεία, ήτοι:

1) Τη μορφολογία του εδάφους της ακτής.

2) Το γεγονός ότι δεν υπάρχουν σημεία μεταβολής του αιγιαλού.

γ) Την κατάσταση του θαλάσσιου χώρου.

δ) Το γεγονός ότι δεν βρέθηκαν στοιχεία παλαιών διαγραμμάτων για προηγούμενο καθορισμό, στην ίδια θέση, του αιγιαλού και παραλίας.

ε) Το ύψος του χειμερινού κύματος σε συνάρτηση με το ανάπτυγμα του πελάγους στη θέση αυτή και το γεγονός ότι οι άνεμοι που επηρεάζουν τον κυματισμό είναι Ν. Ν.Δ.

6) Την μη ύπαρξη καθορισμού ορίων αιγιαλού και παραλίας εκατέρωθεν της εξεταζομένης περιοχής.

7) Το 544.5/427/03/15.5.2003 έγγραφο ΓΕΝ, αποφασίζουσα:

1. Καθορίζουμε στο πιο πάνω αναφερόμενο τοπογραφικό διάγραμμα:

α) την οριογραμμή του αιγιαλού με ερυθρή συνεχή πολυγωνική γραμμή, Α1, Α2, Α3, Α23, Α24 της οποίας οι κορυφές εξασφαλίζονται από σταθερά σημεία.

β) την οριογραμμή της παραλίας με κίτρινη συνεχή πολυγωνική γραμμή Π1, Π2, Π12, Π12Α, Π13 Π23, Π24 της οποίας οι κορυφές εξασφαλίζονται από σταθερά σημεία.

2. Καθορίζουμε τη ζώνη παραλίας σε πλάτος 15 mm για τη εκτός σχεδίου περιοχή από την οριογραμμή του αιγιαλού για να εξυπηρετηθούν οι σκοποί της παραγρ. 2 του άρθ. 1 του Ν. 2971/2001, και στη διαμορφωμένη οικοδομική γραμμή για την εντός των ορίων οικισμού περιοχή σύμφωνα με την 1292/10.3.1986 απόφαση Νομάρχη Κεφαλληνίας.

Εντός του αιγιαλού δεν υπάρχουν κτίσματα.

Εντός της ζώνης παραλίας υπάρχουν κτίσματα τα οποία δεν εξαιρούνται.

3. Η επιτροπή δεν διαπίστωσε ύπαρξη παλαιού αιγιαλού.

Η Επιτροπή

Η Πρόεδρος

ΜΑΡΙΑ ΠΑΠΑΔΑΤΟΥ - ΒΟΥΤΣΙΝΑ

Τα Μέλη

Ι. ΜΠΑΡΚΑΣ, ΑΦΡΟΔΙΤΗ ΘΕΟΠΕΦΤΑΤΟΥ
ΑΠΟΣΤ. Γ. ΑΛΕΞΑΤΟΣ, ΧΡ. ΜΑΗΣ

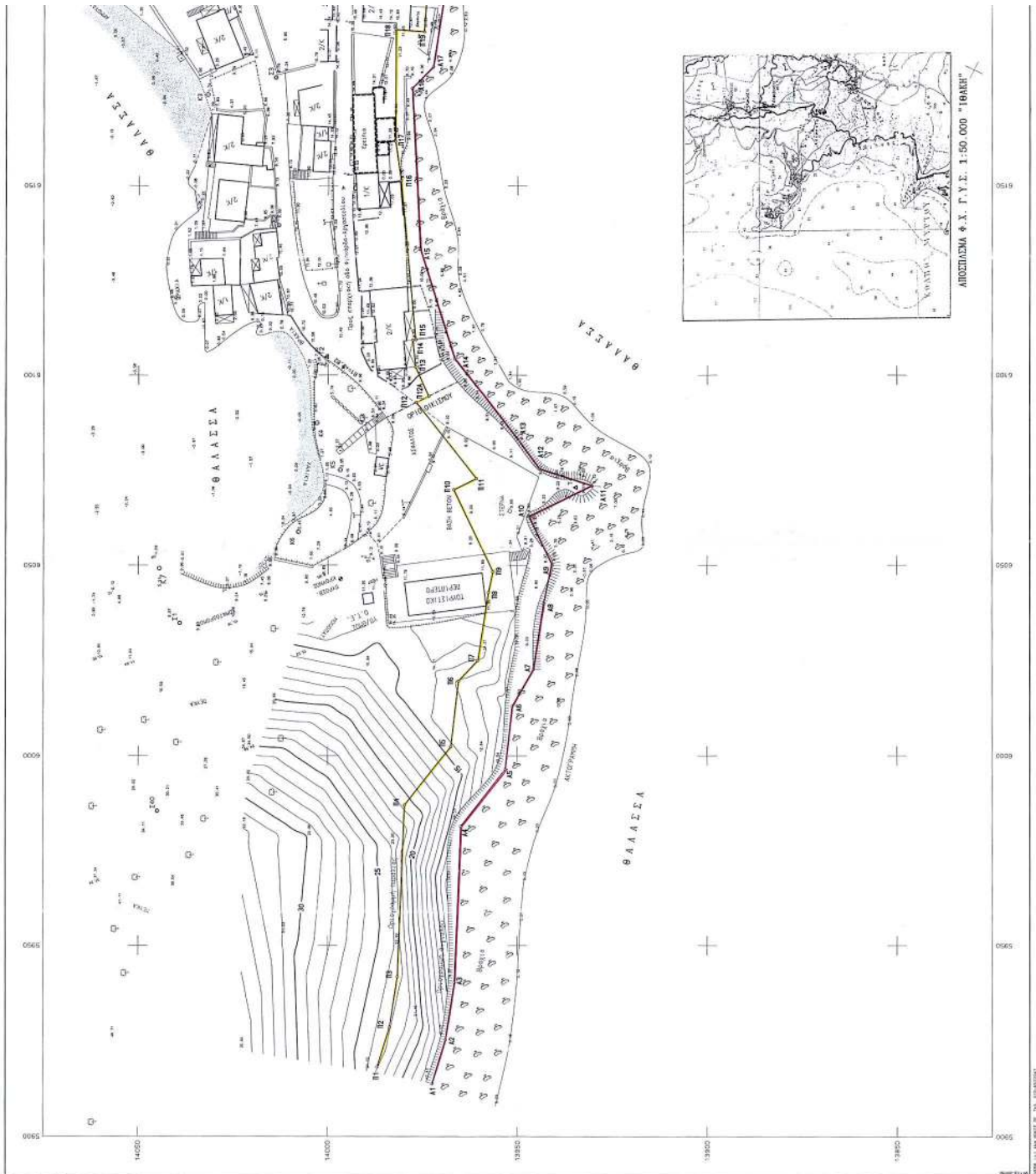

Αριθ. 3199

(2)

Άρση αναδάσωσης σε έκταση που έχει κηρυχθεί αναδασωτέα στη θέση «Πυργάκι» Δημοτικού Διαμερίσματος Δροσιάς του Δήμου Τριταίας.

Ο ΓΕΝΙΚΟΣ ΓΡΑΜΜΑΤΕΑΣ
ΠΕΡΙΦΕΡΕΙΑΣ ΔΥΤΙΚΗΣ ΕΛΛΑΔΑΣ

Έχοντας υπόψη:

1. Το άρθρο 44 Ν. 998/79 "Περί προστασίας των δασών κ.λ.π. της Χώρας".

2. Τις διατάξεις του Ν. 2503/97 "Διοίκηση, οργάνωση, στελέχωση της Περιφέρειας, ρύθμιση θεμάτων για την τοπική αυτοδιοίκηση και άλλες διατάξεις".

3. Την οίκ. 87234/7539/3.9.97 εγκύκλιο του Υπ. Γεωργίας «Οδηγίες σχετικά με τον χαρακτηρισμό εκτάσεων».

4. Την 186/30.6.1998 (ΦΕΚ 727/Β/98) απόφαση Γ.Γ.Π.Δ.Ε. "Άσκηση αρμοδιοτήτων Γενικού Γραμματέα Περιφέρειας Δυτ. Ελλάδας επί θεμάτων ΔΑΣΙΚΩΝ και μεταβίβαση του δικαιώματος υπογραφής στους Προϊσταμένους Υπηρεσιακών Μονάδων της Περιφέρειας".

5. Την 11571/8.12.1993 απόφαση του Δασαρχείου Πατρών με την οποία κηρύχθηκε ως αναδασωτέα, δημόσια δασική έκταση εμβαδού 3.120 στρεμμάτων στην θέση "Χέρωμα" της τέως Κοινότητας Δροσιάς, λόγω πυρκαγιάς.

6. Την 5830/9.7.2003 πρόταση του Δασαρχείου Πατρών για άρση αναδάσωσης τμήματος της ανωτέρω έκτασης· εμβαδού 1,700 στρεμμάτων στη θέση «Πυργάκι» Δημοτικού Διαμερίσματος Δροσιάς του Δήμου Τριταίας, προκειμένου να γίνει εγκατάσταση μελισσοκομείου.

7. Τη θετική εισήγηση της Δ/νσης Δασών Ν. Αχαΐας και της Δ/νσης Δασών Π.Δ.Ε. ,αποφασίζουμε:

Αίρουμε την αναδάσωση σε έκταση εμβαδού 1,700 στρεμμάτων που βρίσκεται στην θέση "Πυργάκι" Δημοτικού Διαμερίσματος Δροσιάς του Δήμου Τριταίας και αποτελεί τμήμα ευρύτερης έκτασης που κηρύχθηκε αναδασωτέα με την 11571/8.12.1993 απόφαση του Δασαρχείου Πατρών, όπως εμφανίζεται στο τοπογραφικό διάγραμμα κλίμακας 1: 5.000 με τα στοιχεία Α, Β, Γ, Δ, Ε, Ζ, Η, Α που θεωρήθηκε από τον Δασάρχη Πατρών με ημερομηνία 4.7.2003 και αποτελεί αναπόσπαστο μέρος της απόφασης αυτής, για τον λόγο ότι έχει αποκατασταθεί η δασική βλάστηση (η οποία αποτελείται από αειφύλλα πλατύφυλλα θαμνώδους μορφής) και πρόκειται να γίνει εγκατάσταση πρόχειρου μελισσοκομείου.

Η απαιτούμενη έκταση για την τοποθέτηση των κυψελών θα έχει εμβαδόν 1,500 στρέμ. (150μ.χ 10 μ.) και το εμβαδόν του δρόμου που χρειάζεται να διανοίγει για την πρόσβαση στον χώρο, θα είναι 0,200 στρέμ. (50μ.χ 4 μ.), όπως απεικονίζεται στο παραπάνω τοπογραφικό διάγραμμα.

Η παρούσα ισχύει μετά τη δημοσίευσή της στο Δημοτικό Διαμέρισμα Δροσιάς και στον Δήμο Τριταίας, σύμφωνα με το άρθρο 37 του Ν. 3200/55.

Η απόφαση αυτή να δημοσιευθεί στην Εφημερίδα της Κυβερνήσεως.

Πάτρα, 24 Σεπτεμβρίου 2003

Με εντολή Γενικού Γραμματέα Περιφέρειας
Ο Γενικός Διευθυντής κ.α.α.
ΧΛΟΗ ΚΑΤΣΟΥΔΑ

Ανάλυση σεσημ αριθ. 3199/2003. Απόφαση Περιφέρειας Δυτικής Ελλάδας
ΤΟΠΟΓΡΑΦΙΚΟ ΔΙΑΓΡΑΜΜΗ

Συμβαση για την οριοθέτηση οδού αριθ. 11571/05-12-1993 Απόφαση
Διοικητικού Περιφέρειας Δυτικής Ελλάδας "Πυργόμας" Δ.Δ. Δροσιά Δήμου Τριφυλίας
εμβαδού 1700,00 τ.μ.

Κλίμακα : 1:5000
Σημεία Συναμίας : Α, Β, Γ, Δ, Ε, Ζ, Η, Α

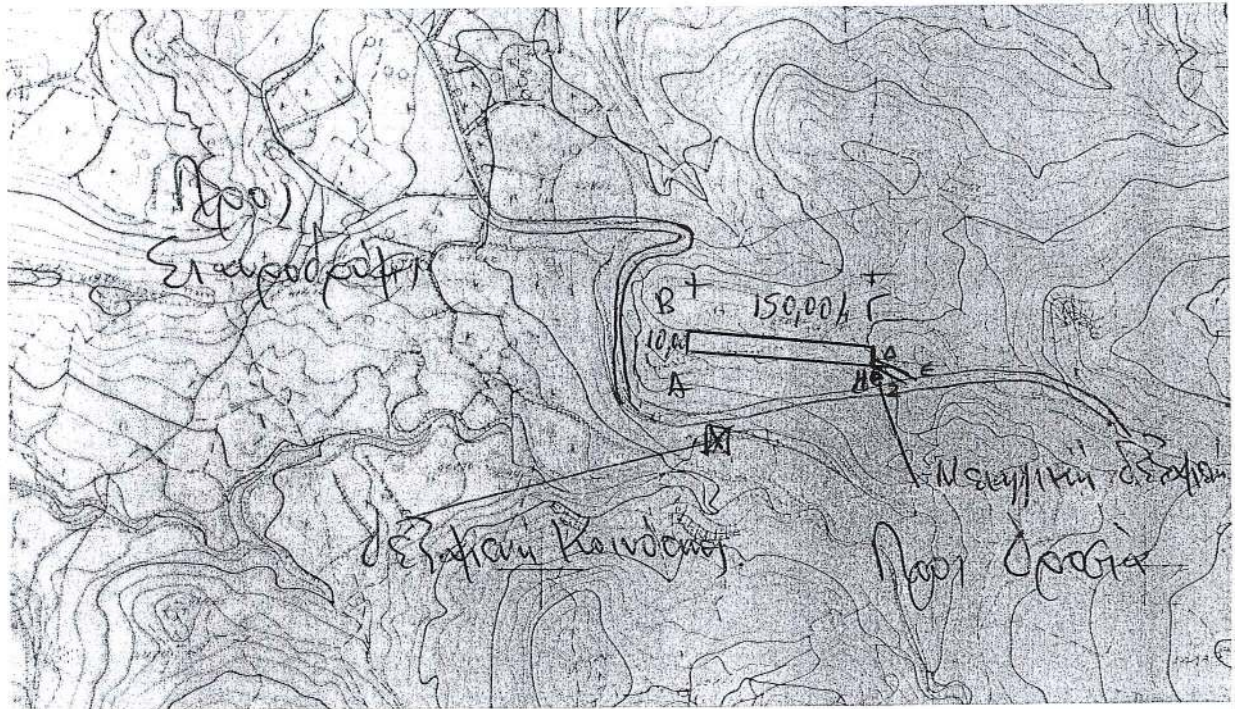

Πάτρα 04-07-2003

Ο Διοικητής κ.κ.



Χρυσή Κατωδά
Διοίκησης

ΘΕΣΠΗΘΗΚΕ

Πάτρα 24.9.2003

Ο Γεν. Διοικ. Περιφέρειας Δ.Ε. κ.κ.



Χρυσή Κατωδά
Διοίκησης

Αριθ. 4314

(3)

Κήρυξη αναδασωτέας έκτασης 1,305 στεμμάτων, στη θέση «Κεφαλόβρυσο» ή «Κολυμπό» Δημοτικού Διαμερίσματος Αγίου Σώστη, Δήμου Είρας, Νομού Μεσσηνίας.

Ο ΓΕΝΙΚΟΣ ΓΡΑΜΜΑΤΕΑΣ
ΠΕΡΙΦΕΡΕΙΑΣ ΠΕΛΟΠΟΝΝΗΣΟΥ

Έχοντας υπόψη:

1. Τις δ/ξεις του Π.Δ. 51/87 "Καθορισμός των Περιφερειών της Χώρας για το σχεδιασμό κ.λ. π. της περιφερειακής Ανάπτυξης".

2. Τις δ/ξεις των άρθρων 1 παρ. 1 και 2, 2 παρ. 1 εδ. δ', 5 παρ. 3B, 6 παρ. 7 και 7 παρ. 2 του Ν. 2503/97 "Διοίκηση, Οργάνωση, Στελέχωση της Περιφέρειας κ.λ.π."

3. Τις δ/ξεις των άρθρων 24 παρ. 1 και 117 παρ. 3 του Συντάγματος.

4. Τις δ/ξεις του Ν. 998/79 "περί προστασίας των δασών κ.λ.π." και ειδικότερα:

α) του άρθρου 41 παρ. 1

β) του άρθρου 38 παρ. 1.

5. Τις δ/γές του Υπουργείου Γεωργίας:

α) 160417/1180/8.7.80

β) 182447/3049/24.9.80.

6. Την 3441/11.9.2003 πρόταση του Δασαρχείου Κυπαρισσίας περί κηρύξεως αναδασωτέας, της αναφερομένης στο θέμα έκτασης, αποφασίζουμε:

Κηρύσσουμε αναδασωτέα με σκοπό την προστασία για την επαναδημιουργία της δασικής βλάστησης που καταστράφηκε από παράνομη εκχέρωση από 25.11.2001 μέχρι 20.12.2001 τη δημόσια δασική έκταση, εμβαδού ενός στρέμματος και τριακοσίων πέντε τετραγωνικών μέτρων (1,305 τ. μ.) που βρίσκεται στη θέση "Κεφαλόβρυσο" ή "Κολυμπά" περιοχής Δημοτικού διαμερίσματος Αγίου Σώστη Δήμου Είρας, Νομού Μεσσηνίας προσδιορίζεται ως εξής: Α, Β, Γ, Δ, Ε, Ζ, Η, Θ, Ι, Κ, Λ, Μ, Ν, Ξ, Ο, Π, Ρ, Σ, Τ, Υ, Φ, Χ, Ψ, Α και έχει όρια:

Ανατολικά: Αγροτική έκταση Γεωργίου Μιχαλακόπουλου και δημόσια δασική έκταση (ρέμα).

Δυτικά: Δημόσια δασική έκταση.

Βόρεια: Αγροτική έκταση Γεωργίου Μιχαλακόπουλου.

Νότια: Δημόσια δασική έκταση (ρέμα).

Όπως φαίνεται στο συνημμένο διάγραμμα κλίμακας 1: 500 που συντάχθηκε από την Δασοπόνο του Δασαρχείου Κυπαρισσίας Ευγενία Αλεξανδροπούλου και εντοπίζεται στο απόσπασμα Φύλλο Χάρτη «Νέα Φιγαλεία» κλίμακας 1: 50.000 και αποτελεί αναπόσπαστο μέρος της απόφασης αυτής. Προβλέπεται φυσική αναγέννηση της δασικής βλάστησης που καταστράφηκε.

Η απόφαση αυτή να δημοσιευθεί στην Εφημερίδα της Κυβερνήσεως.

Τρίπολη, 9 Οκτωβρίου 2003

Ο Γενικός Γραμματέας Περιφέρειας
ΑΝΤΩΝΗΣ ΜΑΤΣΙΓΚΟΣ

