24.11.2026 17:56:39
ΨΗΦΙΑΚΑ
ΥΠΟΓΕΓΡΑΜΜΕΝΟ
ΑΠΟ
VARVARA ZACHARAKI

ΕΦΗΜΕΡΙΔΑ
ΤΗΣ ΚΥΒΕΡΝΗΣΕΩΣ
ΤΗΣ ΕΛΛΗΝΙΚΗΣ ΔΗΜΟΚΡΑΤΙΑΣ

24 Νοεμβρίου 2026 | ΤΕΥΧΟΣ ΤΕΤΑΡΤΟ | Αρ. Φύλλου **1054**

ΑΠΟΦΑΣΕΙΣ

Αριθμ. 30024

Επικύρωση έκθεσης και διαγράμματος για τον επανακαθορισμό ορίων αιγιαλού και παραλίας στη θέση «Πίσω Λιβάδι» του Δήμου Πάρου της νήσου Πάρου του Νομού Κυκλάδων.

Η ΓΡΑΜΜΑΤΕΑΣ ΑΠΟΚΕΝΤΡΩΜΕΝΗΣ ΔΙΟΙΚΗΣΗΣ ΑΙΓΑΙΟΥ

Έχοντας υπόψη:

1. Τις διατάξεις:

- Των άρθρων 4, 5, 6, 7 και 8 του ν. 2971/2001 «Αιγιαλός, παραλία και άλλες διατάξεις» (Α' 285),

- της παρ. 21 του άρθρου 46 του ν. 3220/2004 «Μέτρα αναπτυξιακής και κοινωνικής πολιτικής - αντικειμενοποίηση του φορολογικού ελέγχου και άλλες διατάξεις» (Α' 15),

- των άρθρων 5, 23, όπως αυτό τροποποιήθηκε από το άρθρο 113 του ν. 5104/2024 «Κώδικας Φορολογικής Διαδικασίας και άλλες διατάξεις» (Α' 58), και 24 του ν. 5092/2024 «Όροι αξιοποίησης της δημόσιας περιουσίας στις παραθαλάσσιες περιοχές και άλλες διατάξεις» (Α' 33),

- των άρθρων 747, 748, 749 και 752 παρ. 3 του ν. 5314/2026 «Κώδικας Τοπικής Αυτοδιοίκησης» (Α' 103) και

- του π.δ. 143/2010 «Οργανισμός της Αποκεντρωμένης Διοίκησης Αιγαίου» (Α' 236).

2. Την υπό στοιχεία 1115370/8271/Β0010/26-11-1997 (Δ' 1101) απόφαση του Υπουργού Οικονομικών με την οποία καθορίστηκαν διοικητικά τα όρια αιγιαλού και παραλίας στην περιοχή «Πίσω Λιβάδι», της Δ.Κ. Μάρπησσας του Δήμου Πάρου της νήσου Πάρου του Νομού Κυκλάδων.

3. Την υπό στοιχεία 10633649/790/Α00006/03-08-2004 απόφαση του Υπουργού Οικονομίας και Οικονομικών «Καταγραφή - Διοικητική κωδικοποίηση των αρμοδιοτήτων σε θέματα Υπηρεσιών του Υπουργείου Οικονομίας και Οικονομικών που περιέρχονται στους Γενικούς Γραμματείς Περιφερειών».

4. Την υπό στοιχεία 1089532Π.Ε./8205Π.Ε./Β0010/20-04-2005 κοινή απόφαση των Υπουργών Οικονομίας και Οικονομικών και Περιβάλλοντος Χωροταξίας και Δημοσίων Έργων «Στοιχεία καθορισμού αιγιαλού και παραλίας» (Β' 595).

5. Την υπ' αρ. 86784/19-12-2022 (Υ.Ο.Δ.Δ. 1183) απόφαση του Υπουργού Εσωτερικών, με την οποία η Μαριάννα Νικολαΐδου διορίστηκε στη θέση της Γραμματέως Αποκεντρωμένης Διοίκησης Αιγαίου.

6. Την υπό στοιχεία 118954 ΕΞ 2024/19-8-2024 απόφαση του Υπουργού Εθνικής Οικονομίας και Οικονομικών «Συγκρότηση και ορισμός μελών Επιτροπής της παρ. 3 του άρθρου 5 του ν. 5092/2024 (Α' 33), για τον καθορισμό των ορίων του αιγιαλού, της παραλίας και του παλαιού αιγιαλού στις Περιφερειακές Ενότητες Νότιου Τομέα Αθηνών, Δυτικού Τομέα Αθηνών, Πειραιώς, Νήσων, Δυτικής Αττικής, Άνδρου, Μήλου, Θήρας, Κέας-Κύθνου, Μυκόνου, Νάξου, Σύρου, Τήνου και Πάρου» (ΡΛ48Η-ΜΥΤ), όπως τροποποιήθηκε από την υπό στοιχεία 184115 ΕΞ2025/22-10-2025 (ΨΦΥΖΗ-4ΓΑ) όμοια.

7. Την υπ' αρ. 61234/12-10-2018 απόφαση «Οριστικοποίηση προκαταρκτικής γραμμής αιγιαλού (ΠΟΑ) στην Π. Ε. Πάρου» (Δ' 452).

8. Την υπό στοιχεία 1030067/296/Α006/7-04-2004 εγκύκλιο της Διεύθυνσης Οργάνωσης του Υπουργείου Οικονομίας και Οικονομικών.

9. Το υπό στοιχεία Δ6Α1022671/ΕΞ2011/10-02-2011 έγγραφο της Γενικής Γραμματείας Φορολογικών και Τελωνειακών Θεμάτων του Υπουργείου Οικονομικών «Αρμοδιότητα Υπογραφής».

10. Το υπό στοιχεία Δ10Β/6891ΕΞ2014/27-08-2014 (ΠΟΛ.1196) έγγραφο της Διεύθυνσης Δημόσιας Περιουσίας της Γενικής Γραμματείας Δημόσιας Περιουσίας του Υπουργείου Οικονομικών, με το οποίο παρέχονται διευκρινίσεις επί των διατάξεων του άρθρου 11 του ν. 4281/2014.

11. Το υπ’ αρ. 1065361/31-07-2026 αρχικό έγγραφο της Κτηματικής Υπηρεσίας Πειραιά, Νήσων και Δυτικής Αττικής για τον εν θέματι επανακαθορισμό των ορίων αιγιαλού και παραλίας.

12. Το υπ’ αρ. 24188/16-09-2026 έγγραφο με το οποίο το ως άνω έγγραφο επεστράφη στην Κτηματική Υπηρεσία Πειραιά, Νήσων και Δυτικής Αττικής.

13. Την από 30-06-2026 έκθεση της κατά το άρθρο 5 του ν. 5092/2024 αρμόδιας Επιτροπής για τον επανακαθορισμό των ορίων αιγιαλού και παραλίας στη θέση «Πίσω Λιβάδι» του Δήμου Πάρου της νήσου Πάρου του Νομού Κυκλάδων.

14. Το εξαρτημένο από το κρατικό δίκτυο (ΕΓΣΑ’87), κλίμακας 1:250 και με ημερομηνία σύνταξης Ιουνίου 2026, τοπογραφικό διάγραμμα επί υποβάθρου ορθοφωτοχάρτη του Αγρ. και Τοπογράφου Μηχανικού Εμμανουήλ Βαρσαμή, το οποίο ελέγχθηκε και θεωρήθηκε για την ακρίβεια της αποτύπωσης στις 30-06-2026 από τον Δημήτριο Δαλέζιο, ΤΕ Πολιτικό Μηχανικό της Κτηματικής Υπηρεσίας Κυκλάδων Α’ και θεωρήθηκε για την ορθή εφαρμογή της οριογραμμής του αιγιαλού στις 30-06-2026 από τον Σωτήριο Σάρρο, Αρχιτέκτονα Μηχανικό ΠΕ, Αναπληρωτή Προϊστάμενο της Κτηματικής Υπηρεσίας Πειραιά-Νήσων και Δυτικής Αττικής, με αρμοδιότητες Αναπληρωτή Προϊσταμένου Κτηματικής Υπηρεσίας Κυκλάδων Α’.

15. Το υπ’ αρ. 127491/29-10-2026 έγγραφο της Κτηματικής Υπηρεσίας Κυκλάδων Α’, αποφασίζουμε:

Επικυρώνουμε την από 30-06-2026 έκθεση της κατά το άρθρο 5 του ν.5092/2024 αρμόδιας Επιτροπής για τον επανακαθορισμό των ορίων αιγιαλού και παραλίας στη θέση «Πίσω Λιβάδι» του Δήμου Πάρου της νήσου Πάρου του Νομού Κυκλάδων, καθώς και το εξαρτημένο από το κρατικό δίκτυο (ΕΓΣΑ’87), κλίμακας 1:250 και με ημερομηνία σύνταξης Ιουνίου 2026 τοπογραφικό διάγραμμα επί υποβάθρου ορθοφωτοχάρτη του Αγρ. και Τοπογράφου Μηχανικού Εμμανουήλ Βαρσαμή, το οποίο ελέγχθηκε και θεωρήθηκε για την ακρίβεια της αποτύπωσης στις 30-06-2026 από τον Δημήτριο Δαλέζιο, ΤΕ Πολιτικό Μηχανικό της Κτηματικής Υπηρεσίας Κυκλάδων Α’ και θεωρήθηκε για την ορθή εφαρμογή της οριογραμμής του αιγιαλού στις 30-06-2026 από τον Σωτήριο Σάρρο, Αρχιτέκτονα Μηχανικό ΠΕ, Αναπληρωτή Προϊστάμενο της Κτηματικής Υπηρεσίας Πειραιά-Νήσων και Δυτικής Αττικής, με αρμοδιότητες Αναπληρωτή Προϊσταμένου Κτηματικής Υπηρεσίας Κυκλάδων Α’.

Επί του ανωτέρω τοπογραφικού διαγράμματος η Επιτροπή αποφασίζει:

1. Τον επανακαθορισμό τμήματος της οριογραμμής του αιγιαλού ως την κόκκινη συνεχή πολυγωνική γραμμή και κορυφές υπό στοιχεία 1 [η οποία ταυτίζεται με την πρώτη κορυφή του αιγιαλού που καθορίστηκε με την υπ’ αρ. 61234/12-10-2018 (Δ’ 452) απόφαση του Συντονιστή Αποκεντρωμένης Διοίκησης Αιγαίου], 2,3, 4,5,6,7,8,9,10,11,12,13,14,15 και 16. Η κορυφή 16 ταυτίζεται με την κορυφή 12 του αιγιαλού που καθορίστηκε με την υπό στοιχεία 1115370/8271/Β0010/26-11-1997 (Δ’ 1101) απόφαση του Υπουργού Οικονομικών. Το καταργούμενο τμήμα αποτυπώνεται στο εν λόγω τοπογραφικό διάγραμμα, με διακεκομμένη κόκκινη γραμμή.

2. Τον επανακαθορισμό τμήματος της οριογραμμής της παραλίας ως την κίτρινη συνεχή πολυγωνική γραμμή και κορυφές υπό στοιχεία 1΄,2΄,3΄,4΄,5΄,6΄,7΄,8΄,9΄,10΄,11΄,12΄,13΄,14΄, 15΄, 16΄, 17΄, 18΄, 19΄, 20΄, και 21΄. Η κορυφή 21΄ ταυτίζεται με την κορυφή παραλίας 12΄ που καθορίστηκε με την υπό στοιχεία 1115370/8271/Β0010/26-11-1997 (Δ’ 1101) απόφαση του Υπουργού Οικονομικών. Το καταργούμενο τμήμα αποτυπώνεται στο εν λόγω τοπογραφικό διάγραμμα με διακεκομμένη κίτρινη γραμμή. Σύμφωνα με την Επιτροπή, με την ύπαρξη της ζώνης παραλίας εξυπηρετούνται οι σκοποί της παρ. 2 του άρθρου 1 του ν. 2971/2001. Το καθοριζόμενο πλάτος της ζώνης παραλίας είναι ικανό να εξυπηρετήσει την επικοινωνία της ξηράς με τη θάλασσα και αντίστροφα, καθώς και τη διατήρηση και προστασία των ακτών από τη διάβρωση. Η δε απαλλοτρίωση της ζώνης παραλίας που είχε καθοριστεί με την υπό στοιχεία 1115370/8271/Β0010/26-11-1997 (Δ’ 1101) απόφαση του Υπουργού Οικονομικών υπό την ισχύ των διατάξεων του α.ν. 2344/1940 δεν συντελέστηκε εντός τριετίας από τον καθορισμό της και κατά συνέπεια δύναται να θεωρηθεί ως αυτοδικαίως ανακληθείσα πριν την έναρξη ισχύος του ν. 2971/2001.

Ο παρών επανακαθορισμός γίνεται επειδή προσκομίστηκε η γραμμή δόμησης (μετά την από 13-12-2024 αίτηση θιγόμενου ιδιοκτήτη), επειδή προβλέπεται η οριογραμμή παραλίας να μην εισέρχεται στη γραμμή δόμησης και να ταυτίζεται με τη γραμμή δόμησης και επειδή ο κυματισμός και η βρεχόμενη ζώνη έχουν περιοριστεί σημαντικά με αιτία συγκεκριμένα και νόμιμα λιμενικά έργα (δύο προσήνεμοι κυματοθραύστες και το αλιευτικό καταφύγιο) και ως εκ τούτου η οριογραμμή αιγιαλού χρήζει επαναχάραξης. Σύμφωνα με την Επιτροπή, τα εν λόγω λιμενικά έργα έχουν επιφέρει αλλαγή των θαλασσίων ρευμάτων εντός του όρμου με αποτέλεσμα τη διαχρονική έντονη διαφοροποίηση της αμμώδους ακτής ως φυσικού φαινομένου (κυρίως στο τμήμα έμπροσθεν των δύο εκεί ιδιοκτησιών, όπως αυτό διαπιστώνεται και από αεροφωτογραφίες της περιοχής από το 1960 μέχρι σήμερα), κάτι που παρατηρείται σε πολλές παραθαλάσσιες περιοχές των Κυκλάδων

στις οποίες έχουν κατασκευαστεί παρόμοια λιμενικά έργα. Ανατολικά και δυτικά των κτιριακών εγκαταστάσεων δεν διαφοροποιείται σε γενικές γραμμές η υφιστάμενη χάραξη του αιγιαλού, η οποία περιλαμβάνει το σύνολο του πλάτους της αμμώδους γραμμής του Πίσω Λιβαδιού, με σκοπό να προστατευτεί ο κοινόχρηστος χαρακτήρας της.

Η έκθεση της Επιτροπής, το τοπογραφικό διάγραμμα και η παρούσα απόφαση θα αναρτηθούν στην ιστοσελίδα του Υπουργείου Εθνικής Οικονομίας και Οικονομικών, με ευθύνη των αρμόδιων υπηρεσιών του, στην ηλεκτρονική διεύθυνση: https://www1.gsis.gr/gspp/dhpe/publicgis/faces/homeShore, μετά τη δημοσίευσή τους στην Εφημερίδα της Κυβερνήσεως σύμφωνα με τις διατάξεις των παρ. 3 και 4 του άρθρου 4 και της παρ. 1 του άρθρου 7 του ν. 2971/2001, όπως ισχύουν.

ΕΚΘΕΣΗ ΕΠΙΤΡΟΠΗΣ ΚΑΘΟΡΙΣΜΟΥ ΤΩΝ ΟΡΙΩΝ ΑΙΓΙΑΛΟΥ ΚΑΙ ΠΑΡΑΛΙΑΣ
του άρθρου 5 παρ. 3 του ν. 5092/2024 (Α΄33)
Για τον επανακαθορισμό των ορίων αιγιαλού και παραλίας στην περιοχή “Πίσω Λιβάδι”,
της Δ.Κ. Μάρπησσας του Δήμου Πάρου της νήσου Πάρου του Νομού Κυκλάδων

Στην Πάρο σήμερα 30-06-2026, οι παρακάτω:

α) Σάρρος Σωτήριος, ΠΕ Αρχιτέκτονας Μηχανικός, Αναπληρωτής Προϊστάμενος της Κτηματικής Υπηρεσίας Πειραιά - Νήσων και Δυτικής Αττικής, ως πρόεδρος της Επιτροπής, με αρμοδιότητες Αναπληρωτή Προϊσταμένου Κτηματικής Υπηρεσίας Κυκλάδων Α΄,

β) Δαλέζιος Δημήτριος, ΤΕ Πολιτικός Μηχανικός, υπάλληλος της Κτηματικής Υπηρεσίας Κυκλάδων Α΄, ως μέλος της Επιτροπής,

γ) Λυκούδης Ανδρέας, Αντιπλοίαρχος Λ/Σ, Λιμενάρχης Πάρου, ως μέλος της Επιτροπής,

δ) Δρόσος Αθανάσιος, ΠΕ Γεωτεχνικός, Προϊστάμενος της Αυτοτελούς Διεύθυνσης Πολιτικής Προστασίας Περιφέρειας Νοτίου Αιγαίου, ως μέλος της Επιτροπής, (απών λόγω κωλύματος),

ε) Πανά Μαρία, ΤΕ Τοπογράφος Μηχανικός, Προϊσταμένη του Τμήματος Περιβαλλοντικού Σχεδιασμού της Δνσης Περιβάλλοντος και Χωρικού Σχεδιασμού Νοτίου Αιγαίου, της Αποκεντρωμένης Διοίκησης Αιγαίου, ως μέλος της Επιτροπής,

που αποτελούμε την παραπάνω Επιτροπή Καθορισμού των ορίων αιγιαλού και παραλίας, δυνάμει του άρθρου 5 παρ. 3 του ν. 5092/2024 (Α΄33) που συστάθηκε με την υπό στοιχεία 184115ΕΞΕ2025/22-10-2025 (ΑΔΑ: ΨΦΥΖΗ-4ΓΑ) απόφαση του Υπουργού Εθνικής Οικονομίας και Οικονομικών και η οποία συγκλήθηκε μετά από την υπό στοιχεία 82564 ΕΞΕ2026/19-06-2026 πρόσκληση του Προέδρου της Επιτροπής και συνεδρίασε σήμερα 30-06-2026 ημέρα Τρίτη και ώρα 12:00 μ.μ. στα γραφεία του Λιμεναρχείου Πάρου. Ο πρόεδρος προέβη σε χρέη γραμματέα της Επιτροπής. Αφού τα παρόντα μέλη λάβαμε υπόψη:

1. Τις διατάξεις του π.δ. 142/2017 «Οργανισμός Υπουργείου Οικονομικών» (Α’ 181).

2. Το άρθρο 5 του ν. 5092/2024 «Οριοθέτηση αιγιαλού, παραλίας και παλαιού αιγιαλού» και τη σχετική Δικαστηριακή και Διοικητική Νομολογία.

3. Την παρ. 1 του άρθρου 23 «Μεταβατικές διατάξεις» του ν. 5092/2024 με τις οποίες ορίζεται ότι, μέχρι την έκδοση του προεδρικού διατάγματος της παρ. 2 του άρθρου 22, η διαδικασία οριοθέτησης και καθορισμού αιγιαλού, παραλίας και παλαιού αιγιαλού γίνεται από τις επιτροπές του άρθρου 5 και σύμφωνα με τα άρθρα 4, 5, 6 και 7 του ν. 2971/2001.

4. Την υπό στοιχεία 1089532Π.Ε./8205Π.Ε./Β0010/20-04-2005 κοινή απόφαση των Υπουργών Οικονομίας και Οικονομικών και Περιβάλλοντος Χωροταξίας και Δημοσίων Έργων «Στοιχεία καθορισμού αιγιαλού και παραλίας» (Β’ 595).

5. Την από 13-12-2024 αίτηση του Εμμανουήλ Δελέντα (αρ. πρωτ. Κτηματικής Πειραιά: 157315/13-12-2024), με τα στοιχεία που τη συνοδεύουν.

6. Την υπό στοιχεία 1115370/8271/Β0010/26-11-1997 απόφαση Υπουργού Οικονομικών (Δ΄1101) με την οποία καθορίστηκαν διοικητικά τα όρια αιγιαλού και παραλίας στην περιοχή “Πίσω Λιβάδι”, της Δ.Κ. Μάρπησσας του Δήμου Πάρου της νήσου Πάρου του Νομού Κυκλάδων.

7. Το γεγονός ότι η εξεταζόμενη θέση δεν εμπίπτει στις περιοχές των οποίων τα υπόβαθρα εξαιρούνται από την ανάρτηση ούτε στις περιοχές στις οποίες αναστέλλεται ο κοινόχρηστος χαρακτήρας του αιγιαλού και της παραλίας, όπως αυτές καθορίστηκαν με το υπό στοιχεία Φ. 900/40/827227/Σ.366/19-07-2015 εμπιστευτικό έγγραφο του ΓΕΣ/Διεύθυνση Γεωγραφικού/3ο ΤΜ, το οποίο κοινοποιήθηκε στις Υπηρεσίες της Γενικής Γραμματείας Δημόσιας Περιουσίας του Υπουργείου Οικονομικών.

8. Το γεγονός ότι η περιοχή έχει ενταχθεί στο Εθνικό Κτηματολόγιο.

9. Το γεγονός ότι η εξεταζόμενη περιοχή εμπίπτει στο δίκτυο θαλάσσιας NATURA 2000 με επωνυμία «Νησίδες Πάρου και Νότια Αντίπαρος» και κωδικό GR4220025 (ΖΕΠ).

10. Το γεγονός ότι η απαλλοτρίωση της ζώνης παραλίας που καθορίστηκε με την υπό στοιχεία1115370/8271/Β0010/26-11-1997 απόφαση Υπουργού Οικονομικών (Δ΄1101) υπό την ισχύ των διατάξεων του α.ν. 2344/1940, δεν συντελέστηκε εντός τριετίας από τον καθορισμό της και κατά συνέπεια δύναται να θεωρηθεί ως αυτοδικαίως ανακληθείσα πριν την έναρξη ισχύος του ν. 2971/2001.

11. Την παρ. 1 του άρθρου 5 του ν. 5092/2024 σύμφωνα με την οποία, όπου υφίσταται σχέδιο πόλης, η οριογραμμή της παραλίας δεν μπορεί να υπερβεί την εγκεκριμένη ρυμοτομική γραμμή. Σε παραδοσιακούς οικισμούς η οριογραμμή της παραλίας δεν μπορεί να υπερβεί τη γραμμή δόμησης, όπως αυτή νομίμως έχει διαμορφωθεί.

12. Την από 05-05-2026 Βεβαίωση του Αναπληρωτή Προϊσταμένου της Γενικής Διεύθυνσης ΧΩ.ΠΕ.Α.ΠΟ. Αποκεντρωμένης Διοίκησης Αιγαίου σχετικά με τον προσδιορισμό της νομίμως διαμορφωμένης γραμμής δόμησης στον οικισμό “Πίσω Λιβάδι” Δ.Κ. Μάρπησσας Δήμου Πάρου, η οποία προσδιορίζεται τμηματικά με πράσινο χρώμα επί του τοπογραφικού διαγράμματος με αριθμό Τ- 1, εξαρτημένο από το κρατικό δίκτυο (ΕΓΣΑ’87) κλίμακας 1:250, το οποίο συντάχθηκε τον Μάρτιο 2026 από τον Αγρ. Τοπογράφο Μηχανικό Εμμανουήλ Βαρσαμή, ελέγχθηκε και θεωρήθηκε στις 23-03-2026 από τον Δημήτριο Δαλέζιο, ΤΕ Πολιτικό Μηχανικό της Κτηματικής Υπηρεσίας Κυκλάδων Α΄ και που συνοδεύει την προαναφερθείσα βεβαίωση.

13. Το συνοδεύον την ως άνω έκθεση με αριθμό Τ-1 τοπογραφικό διάγραμμα επί υποβάθρου ορθοφωτοχάρτη, εξαρτημένο από το κρατικό δίκτυο (ΕΓΣΑ’87) κλίμακας 1:250, το οποίο συντάχθηκε τον Ιούνιο 2026 από τον Αγρ. Τοπογράφο Μηχανικό Εμμανουήλ Βαρσαμή, που ελέγχθηκε και θεωρήθηκε για την ακρίβεια της αποτύπωσης στις 30-06-2026 από τον Δημήτριο Δαλέζιο, ΤΕ Πολιτικό Μηχανικό της Κτηματικής Υπηρεσίας Κυκλάδων Α΄ και θεωρήθηκε για την ορθή εφαρμογή της οριογραμμής του αιγιαλού στις 30-06-2026 από τον Σάρρο Σωτήριο, Αρχιτέκτονα Μηχανικό ΠΕ, Αναπληρωτή Προϊστάμενο της Κτηματικής Υπηρεσίας Πειραιά-Νήσων και Δυτικής Αττικής, με αρμοδιότητες Αναπληρωτή Προϊσταμένου Κτηματικής Υπηρεσίας Κυκλάδων Α΄.

14. Τη διαπίστωση ότι στην επιτροπή που είχε καθορίσει τις οριογραμμές αιγιαλού και παραλίας στην περιοχή, δεν είχαν προσκομισθεί, ούτε προσκομίσθηκαν στη συνέχεια εντός εύλογου χρονικού διαστήματος από τους θιγόμενους, τα στοιχεία νομιμότητας των εκεί κτιριακών εγκαταστάσεων (οικοδομικές άδειες και τίτλοι ιδιοκτησίας, τα οποία και προϋπήρχαν της εν λόγω χάραξης).

15. Την επί τόπου διαπίστωση ότι συγκεκριμένα, νομίμως υφιστάμενα λιμενικά έργα (δύο προσήνεμοι κυματοθραύστες και το αλιευτικό καταφύγιο) που υφίστανται στην περιοχή, ανακόπτουν σημαντικά την ανάβαση του κυματισμού στην αμμώδη ακτή του Πίσω Λιβαδίου, με συνέπεια η συνήθης μέγιστη ανάβαση του κύματος, να μην υπερβαίνει την προτεινόμενη οριογραμμή αιγιαλού.

16. Τη διαπίστωση ότι τα συγκεκριμένα προαναφερθέντα, νομίμως υφιστάμενα λιμενικά έργα που τελικά κατασκευάστηκαν, έχουν επιφέρει αλλαγή των θαλασσίων ρευμάτων εντός του όρμου με αποτέλεσμα τη διαχρονική έντονη διαφοροποίηση της αμμώδους ακτής ως φυσικού φαινομένου (κυρίως στο τμήμα έμπροσθεν των δύο εκεί ιδιοκτησιών, όπως αυτό διαπιστώνεται και από αεροφωτογραφίες της περιοχής από το 1960 μέχρι σήμερα), κάτι που παρατηρείται σε πολλές παραθαλάσσιες περιοχές των Κυκλάδων στις οποίες έχουν κατασκευαστεί παρόμοια λιμενικά έργα.

17. Την επιτόπια μετάβαση των μελών της Επιτροπής και τη σχηματισθείσα αντίληψη για το μειωμένο πλάτος της βρεχόμενης ζώνης της ξηράς (ζώνης αιγιαλού) καθώς και την αναγκαιότητα ύπαρξης ζώνης παραλίας και το απαραίτητο πλάτος αυτής.

18. Τις ως άνω διαπιστώσεις της Επιτροπής μετά από την αυτοψία και στη συνέχεια τη διαλογική συζήτηση των παρόντων μελών της.

Μετά τα παραπάνω, η Επιτροπή αποφασίζει:

1. Τον επανακαθορισμό επί του ανωτέρω Τ-1 τοπογραφικού διαγράμματος τμήματος της οριογραμμής του αιγιαλού, με κόκκινη συνεχή πολυγωνική γραμμή και στοιχεία 1 [όπου το σημείο αυτό ταυτίζεται με την πρώτη κορυφή αιγιαλού που καθορίστηκε με την υπ΄αρ. 61237/12-10-2018 (Δ΄452) απόφαση Γενικού Γραμματέα της Αποκεντρωμένης Διοίκησης Αιγαίου], 2,3,4,5,6,7,8,9,10,11,12,13,14,15 και 16=12 [όπου 12 είναι κορυφή αιγιαλού που καθορίστηκε με την υπό στοιχεία 1115370/8271/Β0010/26-11-1997 απόφαση Υπουργού Οικονομικών (Δ΄1101)]. Το καταργούμενο τμήμα αποτυπώνεται στο εν λόγω τοπογραφικό διάγραμμα, με διακεκομμένη κόκκινη γραμμή.

2. Τον επανακαθορισμό επί του ανωτέρω Τ-1 τοπογραφικού διαγράμματος τμήματος της οριογραμμής της παραλίας, με κίτρινη συνεχή πολυγωνική γραμμή και στοιχεία 1΄,2΄,3΄,4΄,5΄,6΄,7΄,8΄,9΄,10΄,11΄,12΄,13΄,14΄,

15΄, 16΄, 17΄, 18΄, 19΄, 20΄, και 21΄=12΄ [όπου 12΄ είναι κορυφή παραλίας που καθορίστηκε με την υπό στοιχεία 1115370/8271/Β0010/26-11-1997 απόφαση Υπουργού Οικονομικών (Δ΄1101)]. Το καταργούμενο τμήμα αποτυπώνεται στο εν λόγω τοπογραφικό διάγραμμα, με διακεκομμένη κίτρινη γραμμή.

Με την ύπαρξη της ζώνης παραλίας, εξυπηρετούνται οι σκοποί του άρθρου 1 παρ. 2 του ν. 2971/2001. Η εν λόγω καθοριζόμενη και επανακαθοριζόμενη ζώνη παραλίας είναι πλάτους μικρότερου των 30 μ. καθόσον ο προηγούμενος καθορισμός στην περιοχή φέρει πλάτος ζώνης παραλίας όχι μεγαλύτερο των 10 μ. και το καθοριζόμενο πλάτος είναι ικανό να εξυπηρετήσει την επικοινωνία της ξηράς με τη θάλασσα και αντίστροφα, καθώς και τη διατήρηση και προστασία των ακτών από τη διάβρωση.

3. Ο παρών επανακαθορισμός γίνεται επειδή προσκομίστηκε η γραμμή δόμησης (μετά την από 13-12-2024 αίτηση θιγόμενου ιδιοκτήτη), επειδή προβλέπεται η οριογραμμή παραλίας να μην εισέρχεται στη γραμμή δόμησης και να ταυτίζεται με τη γραμμή δόμησης, επειδή ο κυματισμός και η βρεχόμενη ζώνη έχουν περιοριστεί σημαντικά με αιτία συγκεκριμένα και νόμιμα λιμενικά έργα (δύο προσήνεμοι κυματοθραύστες και το αλιευτικό καταφύγιο) και ως εκ τούτου η οριογραμμή αιγιαλού χρήζει επαναχάραξης. Με αυτή τη χάραξη και σύμφωνα με την επί τόπια αυτοψία, η νέα καθοριζόμενη ζώνη παραλίας είναι ικανή να εξυπηρετήσει την παράκτια δια ξηράς επικοινωνία σε αυτόν τον γραφικό οικισμό και η δε ζώνη αιγιαλού ανταποκρίνεται στην πραγματική νέα διαμορφωμένη δυναμική του κυματισμού.

Ανατολικά και δυτικά των κτιριακών εγκαταστάσεων, δεν διαφοροποιείται σε γενικές γραμμές η υφιστάμενη χάραξη του αιγιαλού, η οποία περιλαμβάνει το σύνολο του πλάτους της αμμώδους γραμμής του Πίσω Λιβαδίου, με σκοπό να προστατευτεί ο κοινόχρηστος χαρακτήρας της.

Οι συντεταγμένες των κορυφών αιγιαλού και παραλίας αναγράφονται σε ΕΓΣΑ’87 στο ως άνω αναφερόμενο Τ-1 τοπογραφικό διάγραμμα.

Σύμφωνα με την παρ. 4 του άρθρου 5 του ν. 5092/2024 και σε συνδυασμό με την παρ. 1 του άρθρου 23 του ίδιου νόμου, κατά της παρούσας απόφασης επιτρέπεται η υποβολή ενδικοφανούς προσφυγής της παρ. 2 του άρθρου 25 του Κώδικα Διοικητικής Διαδικασίας (ν. 2690/1999) ενώπιον της δευτεροβάθμιας επιτροπής που προβλέπει η ίδια παράγραφος του ν. 5092/2024. Η ενδικοφανής προσφυγή υποβάλλεται εντός προθεσμίας τριάντα (30) ημερών στην αρμόδια Κτηματική Υπηρεσία, η οποία συγκροτεί και διαβιβάζει φάκελο εντός δέκα (10) ημερών στη δευτεροβάθμια επιτροπή.

Η Επιτροπή

Ο Πρόεδρος	Τα Μέλη
ΣΩΤΗΡΙΟΣ ΣΑΡΡΟΣ	ΔΗΜΗΤΡΙΟΣ ΔΑΛΕΖΙΟΣ
	ΑΝΔΡΕΑΣ ΛΥΚΟΥΔΗΣ
	ΜΑΡΙΑ ΠΑΝΑ

ΤΠΟΜΝΗΜΑ ΕΠΙΤΡΟΠΗΣ

1. ΤΟ ΠΑΡΟΝ ΤΟΠΟΓΡΑΦΙΚΟ ΔΙΑΓΡΑΜΜΑ ΣΤΝΟΔΕΤΕΙ ΤΗΝ ΑΠΟ ..... ΕΚΘΕΣΗ ΤΗΣ ΕΠΙΤΡΟΠΗΣ ΚΑΘΟΡΙΣΜΟΥ ΤΩΝ ΟΡΙΩΝ ΤΟΥ ΑΙΓΙΑΛΟΥ–ΠΑΡΑΛΙΑΣ

ΟΙ ΣΤΝΤΕΤΑΓΜΕΝΕΣ ΤΩΝ ΚΟΡΤΦΩΝ ΤΩΝ ΟΡΙΟΓΡΑΜΜΩΝ ΕΧΟΥΝ ΕΞΑΡΤΗΘΕΙ ΑΠΟ ΤΟ ΕΛΛΗΝΙΚΟ ΚΡΑΤΙΚΟ ΣΤΣΤΗΜΑ ΣΤΝ/ΝΩΝ (ΕΓΣΑΒ?)

2. (κρατικη) (οριογραμμη αιγιαλου) 1,2,3,...,14,15,16
(ειτρωη) (οριογραμμη παραλιας) 1',2',3',...,19',20',21'

ΠΑΡΟΣ 30/06/2026

Ο ΠΡΟΕΔΡΟΣ

Ευτ Σάρρος
Πε/Α Αθηκανικών
Αν. Προϊστάμενος Κανματικής

SOTIRIOS SARROS
27/10/2026 15:44

ΤΑ ΜΕΛΗ

α. ΔΗΜΗΤΡΗΣ ΔΑΛΕΖΙΟΣ

β. ΑΝΔΡΕΑΣ ΛΤΚΟΤΔΗΣ

γ. ΜΑΡΙΑ ΠΑΝΑ

ΕΛΕΓΧΘΗΚΕ ΓΙΑ ΤΗΝ ΑΚΡΙΒΕΙΑ ΤΗΣ ΑΠΟΤΥΠΩΣΗΣ

ΔΗΜΗΤΡΗΣ ΔΑΛΕΖΙΟΣ
Τ.Ε. ΜΗΧΑΝΙΚΩΝ
ΤΗΣ ΚΤΚ–Α

ΘΕΩΡΗΘΗΚΕ 30-06-2026

ΣΩΤΗΡΙΟΣ ΣΑΡΡΟΣ
Π.Ε. ΜΗΧΑΝΙΚΩΝ
ΑΝΑΠΛΗΡΩΤΗΣ ΠΡΟΙΣΤΑΜΕΝΟΣ
ΤΗΣ ΚΤΚ–Α

ΕΛΛΗΝΙΚΗ ΔΗΜΟΚΡΑΤΙΑ – ΤΟΠΙΚΟ ΟΙΚΟΝΟΜΙΚΟ ΚΡΑΤΙΚΟ ΣΤΣΤΗΜΑ ΣΤΝ/ΝΩΝ

ΠΙΝΑΚΑΣ ΣΤΝ/ΝΩΝ ΚΟΡΤΦΩΝ ΑΙΓΙΑΛΟΥ–ΠΑΡΑΛΙΑΣ

ΑΙΓΙΑΛΟΣ			ΠΑΡΑΛΙΑ		
α/α	Χ	Ψ	α/α	Χ	Ψ
1	611916.56	4099199.75	1'	611928.51	4099200.92
2	611913.25	4099203.82	2'	611922.52	4099208.26
3	611898.32	4099273.38	3'	611907.16	4099279.83
4	611883.79	4099281.74	4'	611885.89	4099292.07
5	611863.90	4099279.33	5'	611880.69	4099291.44
6	611856.69	4099279.11	6'	611881.60	4099286.54
7	611850.81	4099281.03	7'	611867.93	4099284.08
8	611838.96	4099293.83	8'	611855.74	4099281.90
9	611814.00	4099289.61	9'	611854.76	4099287.64
10	611788.08	4099283.04	10'	611851.70	4099287.10
11	611774.87	4099277.71	11'	611851.20	4099291.42
12	611764.83	4099272.60	12'	611854.33	4099291.94
13	611747.03	4099260.46	13'	611842.62	4099304.60
14	611738.25	4099251.83	14'	611811.94	4099299.40
15	611733.87	4099242.64	15'	611784.96	4099292.57
16=12	611728.24	4099229.20	16'	611770.73	4099286.82
			17'	611759.72	4099281.23
			18'	611740.66	4099268.22
			19'	611729.98	4099257.72
			20'	611724.74	4099246.73
			21'=12'	611718.68	4099232.29

ΤΠΟΜΝΗΜΑ ΣΤΜΒΟΛΩΝ

ΚΤΙΣΜΑ
ΒΡΑΧΩΔΗΣ ΑΚΤΗ
ΑΜΜΩΔΗΣ ΑΚΤΗ
ΦΤΣΙΚΟΙ ΟΓΚΟΛΙΘΟΙ
ΠΡΑΝΕΣ
ΣΤΡΜΑΤΟΠΕΡΙΦΡΑΞΗ
ΞΕΡΟΛΙΘΙΑ
ΤΟΙΧΟΣ
ΔΕΗ – ΟΤΕ
ΑΛΜΥΡΙΚΙ

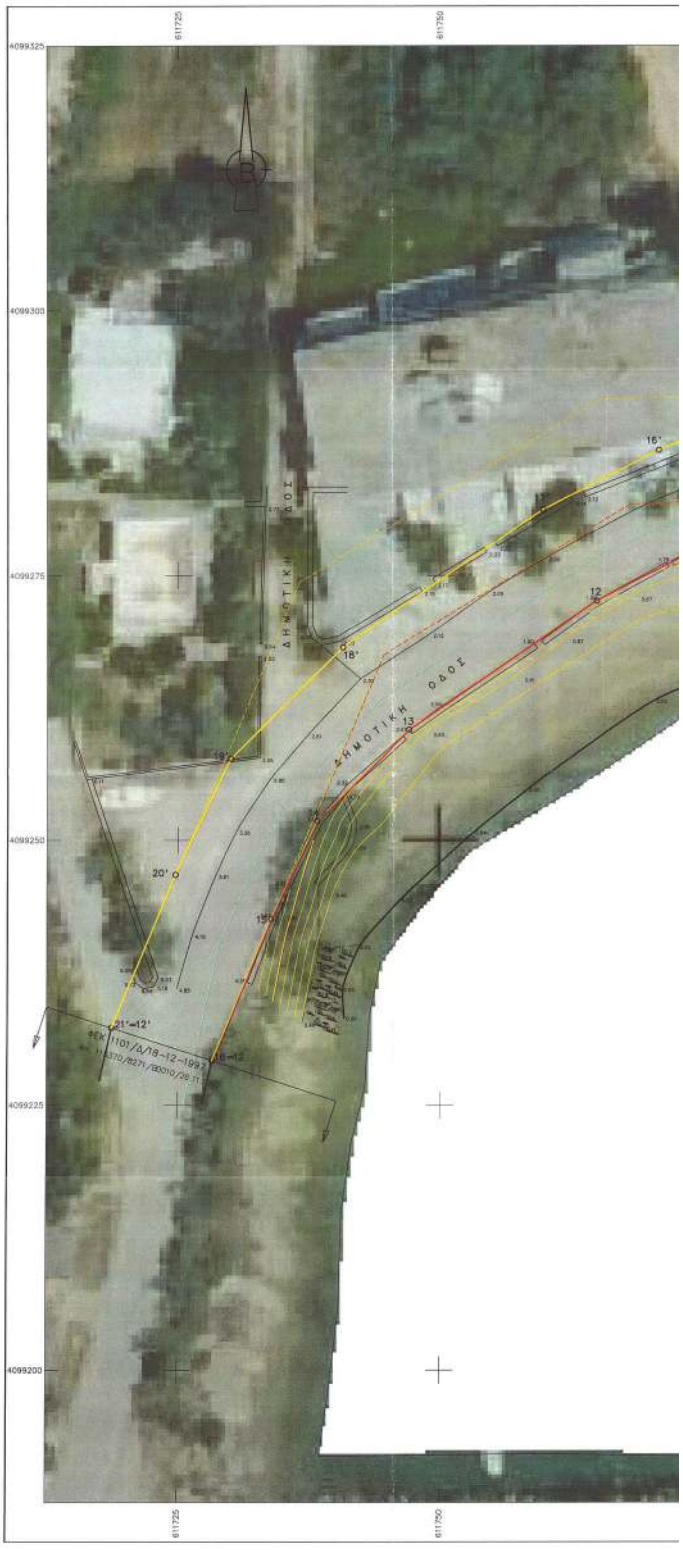

ΕΘΝΙΚΟ ΤΥΠΟΓΡΑΦΕΙΟ
Για τεχνικούς λόγους στο σχεδιάγραμμα, από το ηλεκτρονικό αρχείο, έγινε σμίκρυνση κατά ποσοστό 35%



ΛΙΜΕΝΑΣ ΠΙΣΩ ΛΙΒΑΔΙ



ΑΠΟΣΠΑΣΜΑ ΧΑΡΤΗ ΚΛΙΜΑΚΑΣ 1: 50.000 ΤΗΣ ΓΥΣ

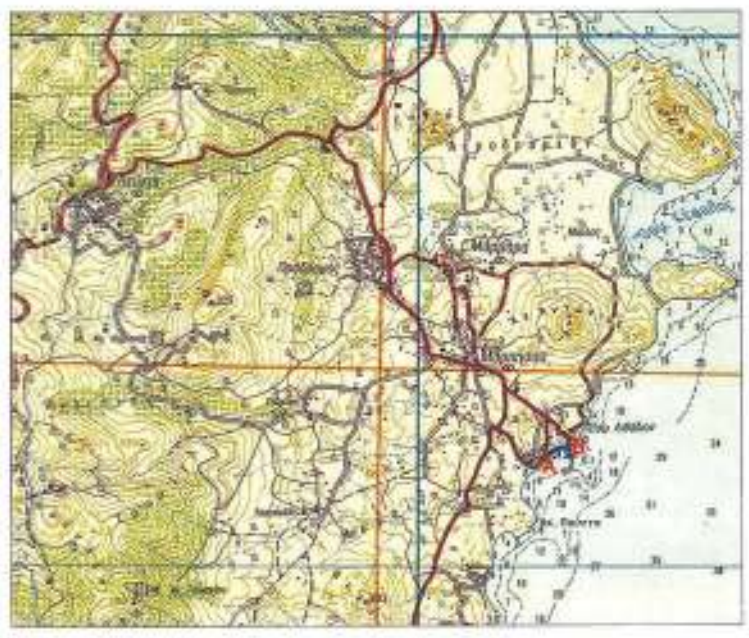

ΥΠΟΜΝΗΜΑ ΟΡΙΟΓΡΑΜΜΩΝ

- ΟΡΙΟΓΡΑΜΜΗ ΑΙΓΙΑΛΟΥ
- ΟΡΙΟΓΡΑΜΜΗ ΠΑΡΑΛΙΑΣ
- ΚΑΤΑΡΓΟΥΜΕΝΗ ΟΡΙΟΓΡΑΜΜΗ ΑΙΓΙΑΛΟΥ — ΦΕΚ 1101/Δ/18-12-1997
- ΚΑΤΑΡΓΟΥΜΕΝΗ ΟΡΙΟΓΡΑΜΜΗ ΠΑΡΑΛΙΑΣ — ΦΕΚ 1101/Δ/18-12-1997
- ΟΡΙΟ ΟΙΚΙΣΜΟΥ
- ΝΟΜΙΜΩΣ ΔΙΑΜΟΡΦΩΜΕΝΗ ΓΡΑΜΜΗ ΔΟΜΗΣΗΣ ΣΥΜΦΩΝΑ ΜΕ ΤΟ ΑΡ. ΠΡΩΤ. 11485/05.05.2026 ΕΓΓΡΑΦΟ ΤΗΣ ΑΠΟΚΕΝΤΡΩΜΕΝΗΣ ΔΙΟΙΚΗΣΗΣ ΑΙΓΑΙΟΥ ΓΕΝΙΚΗ Δ/ΝΣΗ ΧΩ.ΠΕ.Α.ΠΟ. – Δ/ΝΣΗ ΠΕ.ΧΩ.Σ. ΝΟΤΙΟΥ ΑΙΓΑΙΟΥ

ΤΟΠΟΓΡΑΦΙΚΟ ΔΙΑΓΡΑΜΜΑ

ΕΠΑΝΑΚΑΘΟΡΙΣΜΟΥ ΟΡΙΟΓΡΑΜΜΩΝ ΑΙΓΙΑΛΟΥ–ΠΑΡΑΛΙΑΣ

ΠΟΥ ΚΑΘΟΡΙΣΤΗΚΑΝ ΚΑΙ ΔΗΜΟΣΙΕΥΘΗΚΑΝ ΣΤΟ ΦΕΚ 1101/Δ/18-12-1997

ΑΡΜΟΔΙΑ ΥΠΗΡΕΣΙΑ
ΚΤΗΜΑΤΙΚΗ ΥΠΗΡΕΣΙΑ ΚΥΚΛΑΔΩΝ Α’

ΕΝΔΙΑΦΕΡΟΜΕΝΟΣ
ΕΜΜΑΝΟΥΗΛ ΔΕΛΕΝΤΑΣ

ΘΕΣΗ
ΠΙΣΩ ΛΙΒΑΔΙ Δ.Δ.ΜΑΡΠΗΣΣΑΣ ΔΗΜΟΥ ΠΑΡΟΥ

ΜΕΛΕΤΗΤΗΣ
ΕΜΜΑΝΟΥΗΛ ΒΑΡΣΑΜΗΣ
ΤΟΠΟΓΡΑΦΟΣ ΜΗΧΑΝΙΚΟΣ Ε.Μ.Π

ΘΕΜΑ ΣΧΕΔΙΟΥ
ΤΟΠΟΓΡΑΦΙΚΟ ΔΙΑΓΡΑΜΜΑ

ΑΡΙΘΜ.ΣΧΕΔΙΟΥ: Τ–1

ΤΡΙΓΩΝΟΜΕΤΡΙΚΗ ΕΞΑΡΤΗΣΗ: ΕΓΣΑ 87
ΥΨΟΜΕΤΡΙΚΗ ΑΦΕΤΗΡΙΑ : ΚΡΑΤΙΚΟ ΔΙΚΤΥΟ (Μ.Σ.Θ.)
ΜΕΘΟΔΟΣ ΑΠΟΤΥΠΩΣΗΣ : ΕΠΙΤΟΠΙΑ ΜΕ ΧΡΗΣΗ GPS

ΚΛΙΜΑΚΑ 1:250 | ΗΜΕΡΟΜΗΝΙΑ ΙΟΥΝΙΟΣ 2026

ΥΠΟΓΡΑΦΗ–ΣΦΡΑΓΙΔΑ

ΕΜΜΑΝΟΥΗΛ Γ. ΒΑΡΣΑΜΗΣ
ΔΙΠΛ. ΑΓΡ. & ΤΟΠΟΓΡΑΦΟΣ ΜΗΧΑΝΙΚΟΣ
ΕΘΝΙΚΟΥ ΜΕΤΣΟΒΙΟΥ ΠΟΛΥΤΕΧΝΕΙΟΥ
ΜΕΛΟΣ Τ.Ε.Ε. ΑΡΙΘΜΟΣ ΜΗΤΡΩΟΥ 46436
ΕΔΡΑ: ΗΡΩΔΟΥ ΑΤΤΙΚΟΥ 8 ΧΑΛΑΝΔΡΙ - ΤΗΛ. 210 6804601
ΥΠΟΚ/ΜΑ: ΑΛΕΟΜΑΝΔΡΑ ΜΥΚΟΝΟΥ - 6944 880538
ΑΦΜ: 029804208 - ΔΟΥ ΧΑΛΑΝΔΡΙΟΥ

Η απόφαση αυτή να δημοσιευθεί στην Εφημερίδα της Κυβερνήσεως.

Ερμούπολη, 13 Νοεμβρίου 2026

Η Γραμματέας Αποκεντρωμένης Διοίκησης

ΜΑΡΙΑΝΝΑ ΝΙΚΟΛΑΪΔΟΥ

ΕΘΝΙΚΟ ΤΥΠΟΓΡΑΦΕΙΟ

Το Εθνικό Τυπογραφείο αποτελεί δημόσια υπηρεσία υπαγόμενη στην Προεδρία της Κυβέρνησης και έχει την ευθύνη τόσο για τη σύνταξη, διαχείριση, εκτύπωση και κυκλοφορία των Φύλλων της Εφημερίδας της Κυβερνήσεως (ΦΕΚ), όσο και για την κάλυψη των εκτυπωτικών - εκδοτικών αναγκών του δημοσίου και του ευρύτερου δημόσιου τομέα (ν. 3469/2006/Α΄ 131 και π.δ. 29/2018/Α΄58).

1. ΦΥΛΛΟ ΤΗΣ ΕΦΗΜΕΡΙΔΑΣ ΤΗΣ ΚΥΒΕΡΝΗΣΕΩΣ (ΦΕΚ)

• Τα **ΦΕΚ σε ηλεκτρονική μορφή** διατίθενται δωρεάν στο **www.et.gr**, την επίσημη ιστοσελίδα του Εθνικού Τυπογραφείου. Όσα ΦΕΚ δεν έχουν ψηφιοποιηθεί και καταχωριστεί στην ανωτέρω ιστοσελίδα, ψηφιοποιούνται και αποστέλλονται επίσης δωρεάν με την υποβολή αιτήματος στην ηλεκτρονική διεύθυνση feksales@et.gr.

• Τα **ΦΕΚ σε έντυπη μορφή** διατίθενται σε μεμονωμένα φύλλα είτε απευθείας από το Τμήμα Πωλήσεων και Συνδρομητών, είτε ταχυδρομικά με την αποστολή αιτήματος παραγγελίας στην ηλεκτρονική διεύθυνση feksales@et.gr.

- Το κόστος ενός ασπρόμαυρου ΦΕΚ από 1 έως 16 σελίδες είναι 1,00 €, αλλά για κάθε επιπλέον οκτασέλιδο (ή μέρος αυτού) προσαυξάνεται κατά 0,20 €. Το κόστος ενός έγχρωμου ΦΕΚ από 1 έως 16 σελίδες είναι 1,50 €, αλλά για κάθε επιπλέον οκτασέλιδο (ή μέρος αυτού) προσαυξάνεται κατά 0,30 €.
- Το τεύχος Α.Σ.Ε.Π. διατίθεται δωρεάν.
- Υπάρχει δυνατότητα ετήσιας συνδρομής οποιουδήποτε τεύχους σε έντυπη μορφή μέσω του Τμήματος Πωλήσεων και Συνδρομητών.

• Τρόποι αποστολής κειμένων προς δημοσίευση:

Α. Αποστολή των εγγράφων προς δημοσίευση στο ΦΕΚ στην ηλεκτρονική διεύθυνση **https://eservices.et.gr**. Σχετικές εγκύκλιοι και οδηγίες στην ηλεκτρονική διεύθυνση του Εθνικού Τυπογραφείου (**www.et.gr**) στη διαδρομή **Ανακοινώσεις** → **Εγκύκλιοι**.

Β. Κατ’ εξαίρεση, όσοι πολίτες δεν διαθέτουν προηγμένη ψηφιακή υπογραφή μπορούν είτε να αποστέλλουν ταχυδρομικά, είτε να καταθέτουν με εκπρόσωπό τους κείμενα προς δημοσίευση εκτυπωμένα σε χαρτί στο Τμήμα Παραλαβής και Καταχώρισης Δημοσιευμάτων.

• Πληροφορίες, σχετικά με την αποστολή/κατάθεση εγγράφων προς δημοσίευση, την ημερήσια κυκλοφορία των Φ.Ε.Κ., με την πώληση των τευχών και με τους ισχύοντες τιμοκαταλόγους για όλες τις υπηρεσίες μας, περιλαμβάνονται στον ιστότοπο (www.et.gr). Επίσης μέσω του ιστότοπου δίδονται πληροφορίες σχετικά με την πορεία δημοσίευσης των εγγράφων, με βάση τον Κωδικό Αριθμό Δημοσιεύματος (ΚΑΔ). Πρόκειται για τον αριθμό που εκδίδει το Εθνικό Τυπογραφείο για όλα τα κείμενα που πληρούν τις προϋποθέσεις δημοσίευσης.

2. ΕΚΤΥΠΩΤΙΚΕΣ - ΕΚΔΟΤΙΚΕΣ ΑΝΑΓΚΕΣ ΤΟΥ ΔΗΜΟΣΙΟΥ

Το Εθνικό Τυπογραφείο ανταποκρινόμενο σε αιτήματα υπηρεσιών και φορέων του δημοσίου αναλαμβάνει να σχεδιάσει και να εκτυπώσει έντυπα, φυλλάδια, βιβλία, αφίσες, μπλοκ, μηχανογραφικά έντυπα, φακέλους για κάθε χρήση, κ.ά.

Επίσης σχεδιάζει ψηφιακές εκδόσεις, λογότυπα και παράγει οπτικοακουστικό υλικό.

Ταχυδρομική Διεύθυνση: **Καποδιστρίου 34, 10432 Αθήνα**

ΤΗΛΕΦΩΝΙΚΟ ΚΕΝΤΡΟ: 210 5279000

Ιστότοπος: **www.et.gr**

Πληροφορίες σχετικά με την λειτουργία του ιστότοπου: **helpdesk.et@et.gr**

Αποστολή εγγράφων προς δημοσίευση στο ΦΕΚ στην ηλεκτρονική διεύθυνση **https://eservices.et.gr**

ΕΞΥΠΗΡΕΤΗΣΗ ΚΟΙΝΟΥ

Πωλήσεις - Συνδρομές: (Ισόγειο, τηλ. 210 5279178 - 180)
Πληροφορίες: (Ισόγειο, Γραφείο 3 και τηλεφ. κέντρο 210 5279000)
Παραλαβή Δημοσιευτέας Ύλης: (Ισόγειο, τηλ. 210 5279139)

Ωράριο για το κοινό: Δευτέρα έως και Παρασκευή: 8:00 - 13:30

0401054241126001O