

04010060312010008



8463

ΕΦΗΜΕΡΙΣ ΤΗΣ ΚΥΒΕΡΝΗΣΕΩΣ

ΤΗΣ ΕΛΛΗΝΙΚΗΣ ΔΗΜΟΚΡΑΤΙΑΣ

ΤΕΥΧΟΣ ΤΕΤΑΡΤΟ

Αρ. Φύλλου 1006

3 Δεκεμβρίου 2001

ΠΕΡΙΕΧΟΜΕΝΑ

ΑΠΟΦΑΣΕΙΣ

- Επανακαθορισμός των ορίων αιγιαλού και παραλίας και καθορισμός παλαιού αιγιαλού στην περιοχή Ροδίτσες Δήμου Βαθέος Νομού Σάμου..... 1
- Κήρυξη δημόσιας δασικής έκτασης 97,5 στρεμ. ως αναδασωτέας, στην περιφέρεια Δήμου Πολυδάμα- ντα, Ν. Λάρισας..... 2

ΑΠΟΦΑΣΕΙΣ

- Αριθ. 1063314/6745/B0010 (1)
Επανακαθορισμός των ορίων αιγιαλού και παραλίας και καθορισμός παλαιού αιγιαλού στην περιοχή Ροδίτσες Δήμου Βαθέος Νομού Σάμου.

Ο ΥΠΟΥΡΓΟΣ ΟΙΚΟΝΟΜΙΚΩΝ

Έχοντας υπόψη:

1. Τις διατάξεις του Ν. 3200/55 «περί διοικητικής αποκεντρώσεως» όπως αυτές τροποποιήθηκαν και ισχύουν σήμερα με τα Ν.Δ. 532/70, Β.Δ. 704/70, Β.Δ. 705/70, Β.Δ. 192/72, Π.Δ. 71/84, Π.Δ. 347/86, Ν. 2026/92 και Π.Δ. 97/93.
2. Τις διατάξεις του Α.Ν. 2344/40 «περί αιγιαλού και παραλίας» όπως έχουν τροποποιηθεί και συμπληρωθεί μεταγενέστερα.
3. Τις διατάξεις του άρθρου 20 Ν. 719/77 «περί του τρόπου σύνταξης τοπογραφικών - υψομετρικών διαγραμμάτων από ιδιώτες μηχανικούς κ.λ.π.».
4. Τις διατάξεις του Ν.Δ. 439/70 «περί συμπληρώσεως των διατάξεων περί αιγιαλού».
5. Τις διατάξεις του άρθρου 100 του Π.Δ. 284/88 «περί συγκροτήσεως μεταξύ άλλων και της Επιτροπής καθορισμού ορίων αιγιαλού και παραλίας και θέσεων αμμοληψιάς».
6. Την υπ' αριθ. 1078204/927/0006Α/6.8.1992 κοινή απόφαση των Υπουργών Προεδρίας και Οικονομικών, με την οποία διατηρείται σε ισχύ η Επιτροπή καθορισμού ορίων αιγιαλού και θέσεων αμμοληψιάς.
7. Τις διατάξεις του άρθρου 19 παράγραφος 5 Ν. 2344/95, του άρθρου 52 παράγραφος 6 Ν. 2218/94, του άρθρου 4 παρ. 7 του Ν. 2240/94, δυνάμει των οποίων αρμοδιότητες του Υπουργείου Οικονομικών που είχαν μεταβιβασθεί στους Νομάρχες ανήκουν στον Περιφερειακό Διευθυντή, σε συνδυα-

σμό με αυτές του άρθρου 14 παρ. 2 του Ν. 2399/96 με τις οποίες προβλέπεται η κατάργηση των θέσεων των Περιφερειακών Δ/ντών, οι αρμοδιότητες πλέον των οποίων περιήλθαν στο Γενικό Γραμματέα της Περιφέρειας και ασκούνται από τον Αναπληρωματικό Περιφερειακό Διευθυντή.

8. Την υπ' αριθ. 1039386/441/A0006/21.4.2000 (ΦΕΚ 571/τ.Β'/21.4.2000) κοινή απόφαση του Πρωθυπουργού και Υπουργού Οικονομικών «περί ανάθεσης αρμοδιοτήτων του Υπουργού Οικονομικών στους Υφυπουργούς».

9. Τις διατάξεις του τετάρτου εδαφίου της παραγράφου 2 του άρθρου 1 και της παρ. 6 του ιδίου άρθρου του Ν. 2503/97 «Διοίκηση, οργάνωση, στελέχωση της Περιφέρειας, ρύθμιση θεμάτων για την Τοπική Αυτοδιοίκηση και άλλες διατάξεις» (ΦΕΚ 107/Α), σύμφωνα με τις οποίες οι Περιφερειακές Υπηρεσίες του Υπουργείου Οικονομικών, που συγκροτούσαν την Περιφερειακή Διοίκηση του Νομού ή Νομαρχίας, δεν υπήχθησαν στην ενιαία οργανική μονάδα της Περιφέρειας, ούτε καταργήθηκαν, αλλά αποτελούν από 1.9.1997, Υπηρεσίες του Υπουργείου Οικονομικών.

10. Την υπ' αριθμ. 1043053/483/A0006/9.5.2000 (ΦΕΚ 662/τ.Β'/10.5.2000) απόφαση του Υφυπουργού Οικονομικών, περί μεταβίβασης αρμοδιοτήτων του Υφυπουργού Οικονομικών, στο Γενικό Γραμματέα, στους Γενικούς Διευθυντές του Υπουργείου Οικονομικών κ.λ.π.

11. Την από 10.2.2000 έκθεση της κατά το άρθρο 100 του Π.Δ. 284/88 αρμόδιας Επιτροπής καθορισμού ορίων αιγιαλού και παραλίας για τον καθορισμό ορίων αιγιαλού και δημιουργία ζώνης παραλίας στην περιοχή Ροδίτσες Πόλεως Σάμου επισπεύδοντος Γενικού Επιτελείου Ναυτικού.

12. Το από το έτος 1999, τοπογραφικό - υψομετρικό διάγραμμα, κλίμακας 1:500 αποτελούμενο από μία (1) πινακίδα που συντάχθηκε από το Γεώργιο Μαλαγάρη και το οποίο ελέγχθηκε ως προς την ακρίβεια της αποτύπωσης από τον Ιωάννη Συρίγγο Μηχανικό Προϊστάμενο της Τ.Υ.Δ.Κ. Σάμου την 10.2.2000 και θεωρήθηκε την ίδια ημερομηνία, όπως ορίζουν οι διατάξεις του άρθρου 20 του Ν. 719/77, και συνοδεύει την έκθεση της προαναφερόμενης Επιτροπής.

13. Το με αριθμό Φ.544.5/699/00/29.9.2000 έγγραφο του ΓΕΝ με το οποίο συμφωνεί με τα καθορισθέντα από την Επιτροπή όρια, αποφασίζουμε:

Επικυρώνουμε την από 10.2.2000 έκθεση και επανακαθορίζουμε της κατά το άρθρο 100 του Π.Δ. 284/88 αρμόδιας Επιτροπής περί χάραξης των ορίων αιγιαλού και δημιουργία ζώνης παραλίας στην περιοχή Ροδίτσες Δήμου Βαθέος Νομ. Σάμου, καθώς επίσης και το από έτος 1999 σχετικό με τη χάραξη, τοπογραφικό - υψομετρικό διά-

γραμμα, κλίμακας 1:500 σε μία (1) πινακίδα που συντάχθηκε από το Γεώργιο Μαλαγάρη και το οποίο ελέγχθηκε ως προς την ακρίβεια της αποτύπωσης από τον Ιωάννη Συρίγο Μηχανικό Προϊστάμενο της Τ.Υ.Δ.Κ. Σάμου την 10.2.2000 και θεωρήθηκε την ίδια ημερομηνία, όπως ορίζουν οι διατάξεις του άρθρου 20 του Ν. 719/77.

Στον τοπογραφικό αυτό διάγραμμα, καθορίσθηκε από την αρμόδια Επιτροπή, όπως πιο πάνω αναφέρεται, η οριογραμμή του αιγιαλού με κόκκινη συνεχόμενη πολυγωνική γραμμή με στοιχεία Α1 έως Α12 της οποίας οι κορυφές εξασφαλίζονται με συντεταγμένες του Κρατικού Δικτύου.

Την οριογραμμή της παραλίας με κίτρινη συνεχόμενη πολυγωνική γραμμή με στοιχεία Π1 έως Π12 με σταθερή απόσταση 10μ., από την οριογραμμή του αιγιαλού της οποίας ομοίως οι κορυφές εξασφαλίζονται με συντεταγμένες του Κρατικού δικτύου.

Την οριογραμμή του υφιστάμενου παλαιού αιγιαλού με μπλέ συνεχόμενη πολυγωνική γραμμή με στοιχεία Α1 έως Α7 της οποίας οι κορυφές εξασφαλίζονται με συντεταγμένες του Κρατικού Δικτύου.

Αποφαινεται ότι υπάρχουν κτίσματα εντός της ζώνης παραλίας.

Η παρούσα απόφαση μαζί με την έκθεση της Επιτροπής και το τοπογραφικό διάγραμμα να δημοσιευθούν στην Εφημερίδα της Κυβερνήσεως.

Αθήνα, 10 Οκτωβρίου 2001

Με εντολή Υπουργού
Ο Γενικός Διευθυντής Δημ. Περιουσίας
και Εθν. Κληροδοτημάτων
ΣΠΥΡΟΣ Ι. ΣΤΑΘΗΣ

ΕΚΘΕΣΗ

Επιτροπής Καθορισμού ορίων και αιγιαλού και παραλίας και θέσεων αμμοληψίας

Για τον επανακαθορισμό των ορίων του αιγιαλού και παραλίας στη θέση Ροδίτσες Δήμου Βαθέος Νήσου Σάμου.

Σάμος την 10.2.2000 οι υπογεγραμμένοι:

1. Αναστάσιος Καλτεριμιτζής, Προϊστάμενος Κτηματικής υπηρεσίας Σάμου, ως Πρόεδρος.

2. Ιωάννης Συρίγος, Μηχανικός Προϊστάμενος της Τ.Υ.Δ.Κ. Σάμου.

3. Στυλιανός Παρτσάρας, αντικαταστάτης του μετατεθέντος Βασιλείου Παρασκευόπουλου, Λιμενάρχης Σάμου, ως μέλη, αποτελούντες την Επιτροπή Καθορισμού ορίων αιγιαλού και παραλίας και θέσεων αμμοληψίας του άρθρου 100 του Π.Δ. 284/1988, όπως ορίσθηκαν με την απόφαση 1117/20.4.2000 του Προϊσταμένου Οικ. Επιθεώρησης Βορείου Αιγαίου αφού συνήλθαμε ύστερα από πρόσκληση του Προέδρου της, μεταβήκαμε στην παραπάνω περιοχή για επιτόπια εξέταση και έχοντας υπόψη:

1. Το από 27.1.2000 αίτημα των κατοίκων της περιοχής Ροδίτσες πόλεως Σάμου, με το οποίο ζητείται ο καθορισμός των ορίων του αιγιαλού και παραλίας στην παραπάνω περιοχή.

2. Το συνταχθέν τοπογραφικό και υψομετρικό διάγραμμα σε μία πινακίδα υπό κλίμακα 1:500, με ημερομηνία Δεκέμβριος 1999, από το μηχανικό Γεώργιο Μαλαγάρη, πολιτικό μηχανικό και ελεγμένο κατά το δυνατό για την ορθή αποτύπωσή του, από το μηχανικό του Δημοσίου Ιωάννη Συρίγο, με βαθμό ΠΕ/Α' και θεωρημένο από την Τ.Υ.Δ.Κ. Σάμου την 10.2.2000 και σύμφωνα με το άρθρο 20 του Ν. 719/1977.

3. Τις διατάξεις του Αν. Νόμου 2344/1940, «περί αιγιαλού

και παραλίας», όπως τροποποιήθηκαν και ισχύουν και με την εφαρμογή αυτών υπάρχουσα Δικαστηριακή και Διοικητική Νομολογία.

4. Τη σχηματισθείσα αντίληψη, από την επιτόπια εξέταση, του πλάτους της βρεχόμενης ζώνης ξηράς και των λοιπών συνθηκών που τελεί αυτή, όπως η μορφολογία της περιοχής, κατάσταση ακτής, κατάσταση θαλάσσιου χώρου, παλίρροια και θαλάσσια ρεύματα και τις επικρατούσες καιρικές συνθήκες, πνέοντες άνεμοι κ.λ.π.

5. Όλα τα λοιπά στοιχεία που περιήλθαν στην κατοχή μας, όπως παλαιά διαγράμματα και φωτογραφίες, αεροφωτογραφίες της ΓΥΣ, τίτλοι ιδιοκτησίας των ομόρων ιδιοκτησιών, μαρτυρικές καταθέσεις ηλικιωμένων προσώπων και από τη συσχέτιση αυτών προκύψαντα συμπεράσματα.

6. Την ανάγκη να τεθεί ζώνη παραλίας τουλάχιστον 10 μέτρων, επειδή δεν εξυπηρετούνται οι σκοποί του άρθρου 7 του Α.Ν. 2344/1940.

Καθορίζει:

Επάνω στο υποβληθέν τοπογραφικό και υψομετρικό διάγραμμα:

Α. Την οριογραμμή του αιγιαλού με συνεχή κόκκινη πολυγωνική γραμμή, της οποίας οι κορυφές Α1 έως Α12 εξασφαλίζονται από το Κρατικό δίκτυο συντεταγμένων.

Β. Την οριογραμμή της παραλίας με συνεχή κίτρινη πολυγωνική γραμμή, της οποίας οι κορυφές Π1 έως Π12 εξασφαλίζονται, επίσης από το Κρατικό δίκτυο συντεταγμένων.

Αποφαινεται ότι δεν υφίσταται παλαιός αιγιαλός και ότι στη ζώνη παραλίας υπάρχουν κτίσματα.

Γ. Την οριογραμμή του παλαιού αιγιαλού, με συνεχή μπλε γραμμή, της οποίας οι κορυφές Α'1 έως Α'7 εξασφαλίζονται επίσης από το Κρατικό δίκτυο συντεταγμένων.

Αποφαινεται ότι στη ζώνη παραλίας υπάρχουν κτίσματα.

ΠΙΝΑΚΑΣ ΣΥΝΤΕΤΑΓΜΕΝΩΝ ΚΟΡΥΦΩΝ ΓΡΑΜΜΗΣ ΑΙΓΙΑΛΟΥ, ΓΡΑΜΜΗΣ ΠΑΡΑΛΙΑΣ ΚΑΙ ΠΑΛΑΙΟΥ ΑΙΓΙΑΛΟΥ

| A/A | X | Ψ | A/A | X | Ψ |
|-----|------------|-------------|-----|------------|-------------|
| A1 | 761366,648 | 4183167,559 | Π1 | 761375,608 | 4183172,136 |
| A2 | 761352,379 | 4183200,730 | Π2 | 761360,959 | 4183206,098 |
| A3 | 761320,130 | 4183238,124 | Π3 | 761329,861 | 4183242,103 |
| A4 | 761316,990 | 4183280,240 | Π45 | 761326,823 | 4183282,854 |
| A5 | 761304,974 | 4183305,416 | Π5 | 761314,413 | 4183308,854 |
| A6 | 761295,243 | 4183342,993 | Π6 | 761304,558 | 4183346,911 |
| A7 | 761284,964 | 4183359,882 | Π7 | 761291,248 | 4183368,976 |
| A8 | 761255,389 | 4183364,793 | Π8 | 761257,742 | 4183374,539 |
| A9 | 761217,382 | 4183376,937 | Π9 | 761221,829 | 4183386,013 |
| A10 | 761194,217 | 4183392,540 | Π10 | 761200,893 | 4183400,101 |
| A11 | 761180,476 | 4183408,319 | Π11 | 761186,932 | 4183416,132 |
| A12 | 761147,627 | 4183427,429 | Π12 | 761154,181 | 4183435,185 |

| A/A | X | Ψ |
|-----|------------|-------------|
| A'1 | 761307,127 | 4183300,904 |
| A'2 | 761302,683 | 4183334,043 |
| A'3 | 761294,989 | 4183350,973 |
| A'4 | 761287,020 | 4183362,479 |
| A'5 | 761281,224 | 4183367,942 |
| A'6 | 761259,004 | 4183372,700 |
| A'7 | 761255,389 | 4183364,793 |

Η Επιτροπή

Ο Πρόεδρος
(υπογραφή)

Τα Μέλη
(υπογραφές)

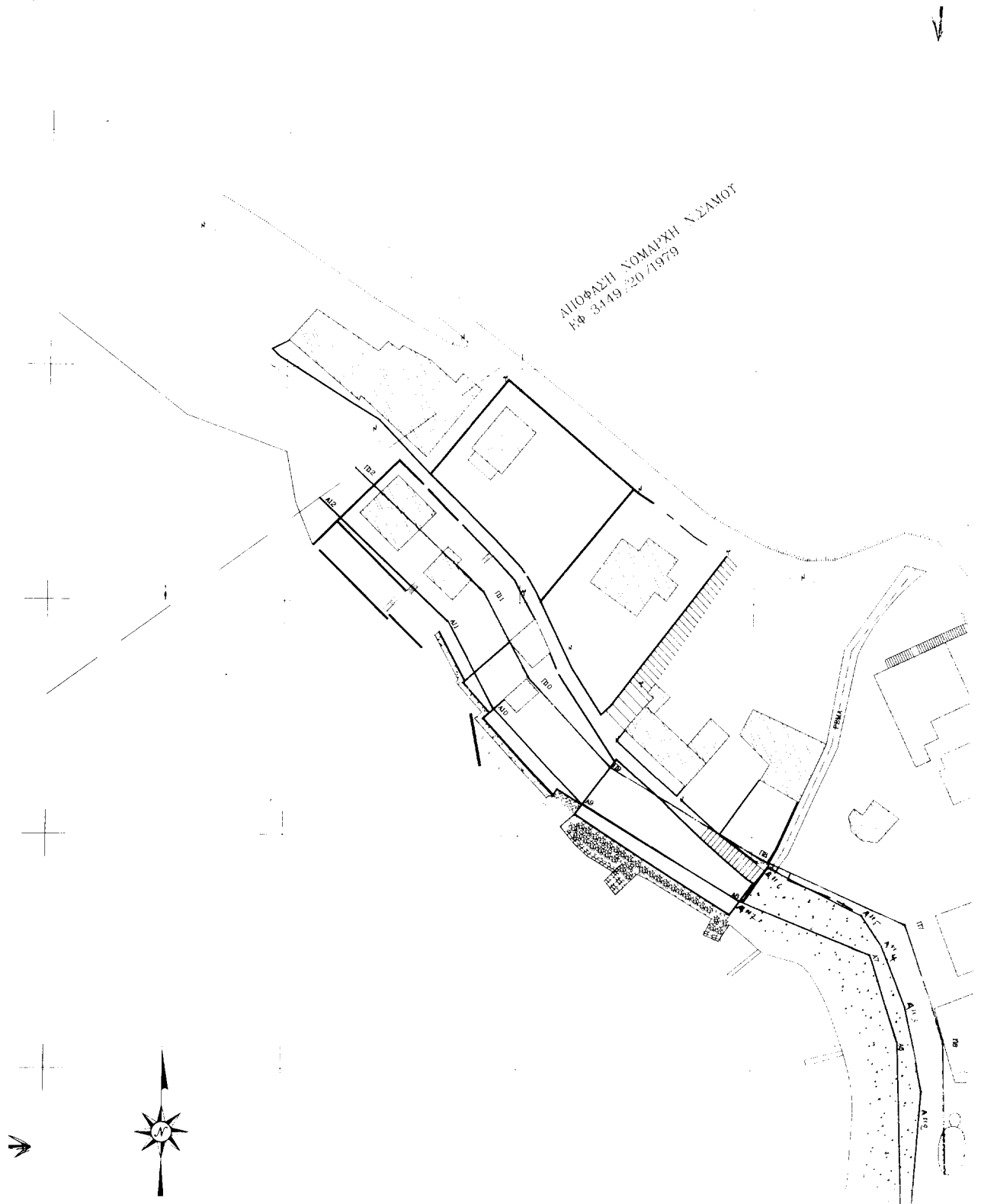

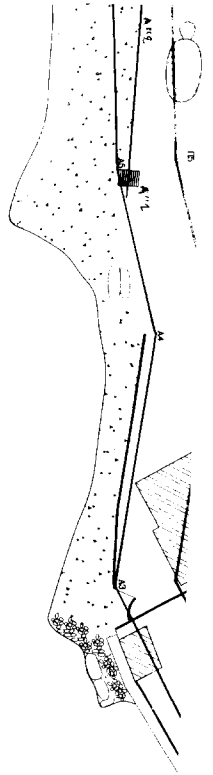
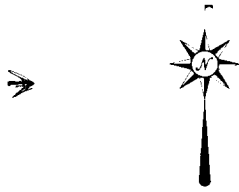

41

ΑΠΟΦΑΣΗ ΝΟΜΑΡΧΗ Ν.ΣΑΜΟΥ
ΕΦ 3449/20/1979



Αριθ. 3070

(2)

Κήρυξη δημόσιας δασικής έκτασης 97,5 στρεμ. ως αναδασωτέας, στην περιφέρεια Δήμου Πολυδάμαντα, Ν. Λάρισας.

Ο ΓΕΝΙΚΟΣ ΓΡΑΜΜΑΤΕΑΣ
ΠΕΡΙΦΕΡΕΙΑΣ ΘΕΣΣΑΛΙΑΣ

Έχοντας υπόψη:

1. Τις διατάξεις του Ν. 2503/97 «περί διοικητικής αποκέντρωσης».
2. Την αριθμ. 1860/23.3.2001(ΦΕΚ 421/12.4.2001) απόφαση Γεν. Γραμμ. Περιφέρειας Θεσσαλίας «περί εξουσιοδότησης των Προϊσταμένων της Περιφέρειας, των Δ/ντών Δασών των Νομών, των Δασαρχών κ.λπ. να υπογράφουν με εντολή του.
3. Τις διατάξεις των άρθρων 38 παρ. 1 και 41 παρ. 1 και 3 του Ν. 998/79 «περί προστασίας των δασών κ.λπ.».
4. Τις α) 160417/1180/8.7.80 και β) 182447/3049/24.9.80 διαταγές του Υπουργείου Γεωργίας σχετικές με την κήρυξη εκτάσεων ως αναδασωτέων.
5. Την αριθ. 8373/26.10.2001 αναφορά του Δασαρχείου

Λάρισας με την οποία προτείνεται η κήρυξη της δημόσιας δασικής έκτασης των 97,5 στρεμμάτων που βρίσκεται στη θέση «Προφ. Ηλίας» περιοχής Δ.Δ. Κάτω Βασιλικών, Δήμου Πολυδάμαντα, ως αναδασωτέας, αποφασίζουμε:

Κηρύσσουμε αναδασωτέα τη δημόσια δασική έκταση των 97,5 στρεμμάτων, της οποίας η βλάστηση καταστράφηκε λόγω πυρκαγιάς στη θέση «Προφ. Ηλίας», περιοχής Δ.Δ. Κάτω Βασιλικών, Δήμου Πολυδάμαντα και η οποία ορίζεται:

Ανατολικά: Δημόσια δασική έκταση.

Δυτικά: Δημόσια δασική έκταση.

Βόρεια: Δημόσια δασική έκταση.

Νότια: Αγροτική έκταση.

Η ανωτέρω έκταση, η οποία απεικονίζεται με τα στοιχεία Α, Β, Γ, Δ, Ε, Ζ, Α στο διάγραμμα του Δασαρχείου Λάρισας το οποίο αποτελεί αναπόσπαστο τμήμα της παρούσης, θα αναδασωθεί με τη φυσική διαδικασία.

Λάρισα, 6 Νοεμβρίου 2001

Με εντολή Γενικού Γραμματέα Περιφέρειας
Ο Διευθυντής Δασών Ν. Λάρισας
ΒΑΣΙΛΕΙΟΣ ΙΤΣΙΟΣ

ΕΛΛΗΝΙΚΗ ΔΗΜΟΚΡΑΤΙΑ
ΠΕΡΙΦΕΡΕΙΑ ΘΕΣΣΑΛΙΑΣ
Δ/ΝΣΗ ΔΑΣΩΝ Ν. ΛΑΡΙΣΑΣ
ΔΑΣΑΡΧΕΙΟ ΛΑΡΙΣΑΣ

ΕΘΝΙΚΟ ΤΥΠΟΓΡΑΦΕΙΟ
Για τεχνικούς λόγους στο σχεδιάγραμμα
έγινε σμίκρυνση κατά ποσοστό 78 %

**ΤΟΠΟΓΡΑΦΙΚΟ ΔΙΑΓΡΑΜΜΑ
ΚΑΜΜΕΝΗΣ ΔΑΣΙΚΗΣ ΕΚΤΑΣΗΣ**

Δασονομείο : Φυλλοειδών
ΔΗΜΟΣ : ΠΟΛΥΔΟΡΟΠΟΛΙΤΗΣ
Δ.ΔΙΑΜΕΡ. : Κόιτων Βοιδοειδών
Θέση : Προφ. Ηλιάδ
Εμβαδό : 97,5 στ.εφ.

Χαρακτηρισμός :
1) Δοιδική έκταση (καρφύλεσι)
2)
3)
Ιδιοκτησία : Διφ. 0610
Ημερομηνία : 2-9-01

ΚΛΙΜΑΚΑ 1:5.000

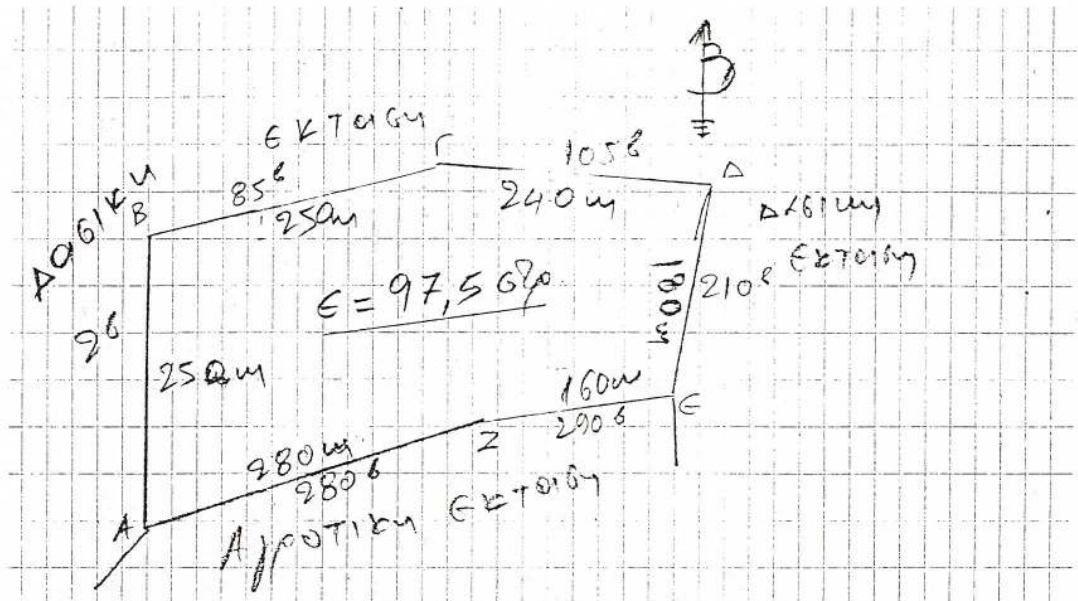

**ΑΠΟΣΠΑΣΜΑ ΧΑΡΤΗ
ΚΛΙΜΑΚΑ 1:50.000**

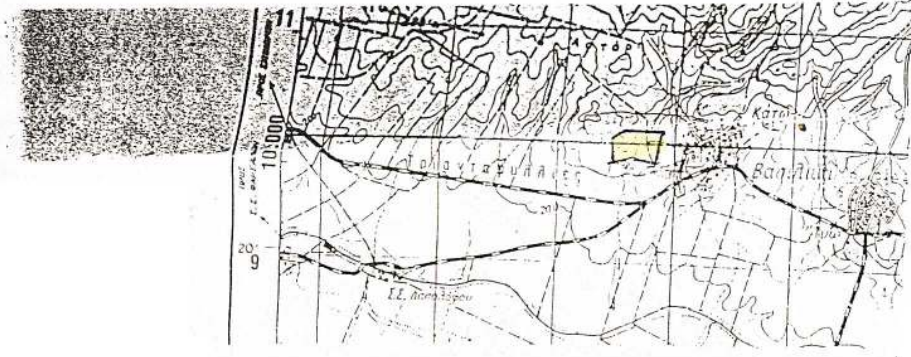

ΘΕΩΡΗΘΗΚΕ
ΛΑΡΙΣΑ 6 / 11 / 2001
Ο Δ/ΝΤΗΣ ΔΑΣΩΝ
[Signature]
Δασολόγος

ΕΛΛΗΝΙΚΗ ΔΗΜΟΚΡΑΤΙΑ
ΠΕΡΙΦΕΡΕΙΑ ΘΕΣΣΑΛΙΑΣ
ΔΑΣΑΡΧΕΙΟ ΛΑΡΙΣΑΣ
25,10 1206
[Signature]
ΠΕΤΡΟΣ ΚΩΝΣΤΑΝΤΙΝΟΣ
Δασάρχης σε Βαθμό Δεκάτη

ΛΑΡΙΣΑ 25,11 1206
Ο ΣΥΝΤΑΚΤΗΣ
[Signature]
ΚΑΤΣΙΚΟΣ ΑΣΤΕΡΙΟΣ
ΔΑΣΟΛΟΓΟΣ ΜΕ Α' Βαθμό